

Copyright Benjamin B. Fraenkel, 1990, 1993
Rua das Laranjeiras, 384/201 - CEP 22240-002
Tel: (021) 225-6382 e 265-5312 - Rio de Janeiro - RJ

Translated and printed in Brasil
South America

ISBN - 85-85077-04-2

EDIÇÃO DO TRADUTOR

Todos os Direitos Reservados
Proibida a reprodução por qualquer processo - gráfico ou
eletrônico - sem autorização prévia do tradutor - dada
por escrito

HOMENAGEM ESPECIAL
da 2ª edição deste livro em português ao Prof. Dr.
ALFREDO EUGÊNIO VERVLOET
Médico Homeopata e Professor de Medicina

III



A grande figura do Dr. Vervloet se dedica há cerca de 45 anos ao aperfeiçoamento da HOMEOPATIA e a sua divulgação entre os médicos no Brasil - tendo sido professor na Escola de Medicina e Cirurgia da Universidade UNI-Rio, Vice-Presidente da Liga Internacional de HOMEOPATIA, organizado e presidido o Congresso Internacional de Homeopatia no Copacabana Palace Hotel no Rio de Janeiro em 1986, e sido professor em inúmeros cursos de HOMEOPATIA PARA MÉDICOS em todo o Brasil. Entre eles citaremos por exemplo os seguintes: na Santa Casa da Misericórdia, No Instituto François Lamasson, na Associação Homeopática Dr. Waldemiro Pereira, na Associação Homeopática Dr. Alberto Seabra, na Associação Médica Homeopática de Fortaleza, na Associação Paranaense de Homeopatia, na Associação Homeopática do Espírito Santo, na SOHERJ (Sociedade Homeopática do Rio de Janeiro), na Associação Baiana de Homeopatia, no Instituto Homeopático Dr. Alfredo Soares da Cunha e em muitos outros em todo o Brasil.

Suas aulas fazem parte de uma grande cruzada feita pelo nosso professor e sua equipe, em benefício da HOMEOPATIA, compreendendo também a organização de entidades homeopáticas e apoio às mesmas, inclusive ao IHB (Instituto Hahnemanniano do Brasil), agora presidido pelo Dr. Vervloet, à SOHERJ, e à Associação do Espírito Santo, sua terra natal.

**MATÉRIA MÉDICA HOMEOPÁTICA
COM ÍNDICE TERAPÊUTICO
DR. WILLIAM BOERICKE M. D.**

**Tradução de
Benjamin B. Fraenkel
Livre-Docente na UFRJ**

**Segunda Edição em Português
Cuidadosamente Revista**

**Tradução Revista e Colocada em
Linguagem Médica pelo
Prof. Dr. Alfredo Eugênio Vervloet**

**Com um Suplemento de Autoria do
Prof. Dr. Alfredo Eugênio Vervloet
contendo os Remédios Homeopáticos
mais modernos em uso na Europa**

Rio de Janeiro & São Paulo

Além de tudo isso, o Professor Vervloet já viajou várias vezes por toda a Europa - inclusive Rússia - tendo muitos amigos na Europa e lendo regularmente as revistas européias de Homeopatia. Ele utiliza diariamente os principais livros estrangeiros sobre Homeopatia, por exemplo: em inglês, francês, alemão e espanhol. Seu trabalho é pragmático e em benefício da saúde no Brasil - com a colaboração de uma equipe de médicos especializados, seus amigos, dando sempre apoio às iniciativas do governo brasileiro em benefício da saúde.

Benjamin B. Fraenkel
Junho de 1993.

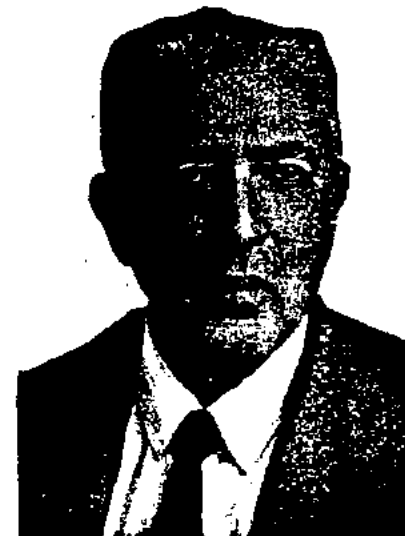

Benjamin B. Fraenkel
Livre-Docente na UFRJ
é o tradutor desta obra

ÍNDICE GERAL

	Páginas
Homenagem	III e IV
Tradutor	V
Prefácio da 2ª Edição	VII
Prefácio da Tradução (2ª Edição)	VIII e IX
Preface to the Ninth Edition	X e XI
Prefácio Original em Português	XII e XIII
Nota do Tradutor	XIV a XVI
Introdução	XVII a XX
Índice dos Remédios Numerados	XXI a XXXIX
Matéria Médica	I a 455
Índice dos Remédios Intercalados	457 a 467
Índice Terapêutico	469 a 481
Suplemento	483 a 508
Informações Diversas	
Algumas Organizações Homeopáticas	509
Alguns Cursos de Homeopatia no Rio de Janeiro	510
Algumas Farmácias Homeopáticas	510
Farmácias que Costumam Vender Livros de Homeopatia	510
Algumas Livrarias que se Recomendam	511
Outros Livros de Benjamin B. Fraenkel	512 a 514

PREFÁCIO DA SEGUNDA EDIÇÃO

Além de uma revisão cuidadosa em todo o texto, inclusive índice, esta segunda edição teve um melhoramento: o índice de todos os remédios intercalados no texto da matéria médica, separado do índice principal onde se encontram os remédios numerados, que são, neste livro, 688.

Aqui fica nossa sincera HOMENAGEM ao Mestre Prof. Dr. Alfredo Eugênio Ver-
violet, renovada mais uma vez.

Rio de Janeiro, 10 de junho de 1993

Benjamin B. Fraenkel

PREFÁCIO DA TRADUÇÃO (MATÉRIA MÉDICA)

O livro do Dr. Boericke é ao mesmo tempo um objeto de estudo e um instrumento de trabalho, pois reúne uma Matéria Médica e um Repertório. O Repertório já foi traduzido para o português, e já teve lançada a sua quarta edição. O tradutor, professor de inglês, engenheiro, e entusiasta da homeopatia, nos convidou para prefaciá-lo e fazer a revisão da obra, na sua parte médica.

O livro na sua edição original chegou a sua nona edição, publicada em 1927. Muitos milhares de exemplares em inglês foram vendidos em diversos países. Atualmente são editados na Índia, várias reimpressões, sendo vendidas também em diversos países, e muitas aqui no Brasil. Existe uma edição do livro em alemão, que saiu em dois volumes.

Sem dúvida, tanto o tradutor quanto o revisor, reconhecem que seus trabalhos têm falhas, por isso pedem a colaboração dos leitores para que as novas edições possam ser melhores.

Apesar disso, estamos certos de que esta obra será de grande utilidade para os médicos homeopatas brasileiros, e para aqueles que vierem a estudar a homeopatia.

Ampliamos e atualizamos, tanto quanto o possível, o Índice Terapêutico e a Matéria Médica, para isso fazendo um suplemento com medicamentos que não se encontram neles.

Após o uso cotidiano do Boericke desde 1945, pois terminamos o curso médico em 1944, vamos fazer uma análise dele para os leitores brasileiros. Isso se refere à Matéria Médica, de vez que o Repertório já foi analisado quando o prefaciámos.

No livro encontramos 688 medicamentos principais numerados consecutivamente na ordem alfabética intitulando parágrafos, e mais outros medicamentos, intercalados no texto da Matéria Médica, postos agora também em ordem alfabética, no índice, para facilitar a consulta.

No estudo da Matéria Médica devemos destacar o que está escrito em itálico, que são sintomas e sinais-chaves e indicações clínicas bem comprovadas. As modalidades, quando existem, devem ser estudadas e gravadas. Nos medicamentos principais, poliscrestos e outros, como Arsenicum album por exemplo encontramos um estudo amplo e profundo. Após uma análise da ação e emprego principais, vem um estudo detalhado dos seguintes temas: Mente - Cabeça - Olhos - Ouvidos - Nariz - Face - Boca - Garganta - Estômago - Abdome - Reto - Evacuações - Urina - Sistema genital feminino - Sistema genital masculino (em Arsenicum não aparece) - Aparelho respiratório - Coração - Costas - Extremidades - Pele - Sono - Febre - Modalidades - Remédios complementares - Antídotos - Comparação - Doses (Sub-títulos esses em negrito).

No que se refere às doses, ou melhor ao emprego das potências na clínica, devemos considerar isso como um problema aberto.

Carroll Dunhan, grande médico homeopata norte-americano em seu excelente livro "Homeopathy. The Science. of Therapeutics" escreveu em 1877: "A questão das doses é evidentemente uma questão aberta. A experiência deve ser acumulada antes que possamos descobrir uma lei que nos guie nesse assunto". Com essas considerações, com as quais concordamos, achamos, entretanto, necessário dar algumas sugestões baseadas nos nossos estudos e na nossa prática.

Assim, nos casos agudos, devemos indicar de preferência potências baixas, desde 1D até 12C com intervalos que podem ser desde 2/2 minutos até 4/4 horas.

Nos casos sub-agudos devemos empregar potências baixas e médias, em geral de 3/3 ou 4/4 horas.

Já nos casos crônicos utilizamos de preferência potências médias 12C e de 30C e altas de 200C de 2/2 dias ou de 7/7 dias. Raramente empregamos potências acima da 200C, e quando o fazemos espaçamos mais as doses, como as 1000C de 15/15 dias. O que sugerimos é relativo e vai depender da experiência e do estudo do profissional, diante de cada caso concreto.

Dado o caráter prático e clínico da obra, com sua base na patologia, e semiologia, e os diagnósticos, estamos certos de que este livro atrairá um número crescente de médicos, de todas as especialidades, e servirá como um precioso elemento de integração da homeopatia à medicina oficial.

Assim precisamos ter médicos "alopatas" e "homeopatas" com os mesmos objetivos: salvar vidas, quando possível, curar sempre que puder, aliviar e minorar sofrimentos sempre. Com a mesma formação técnico-científica, só diferindo na farmacologia, no método farmacológico, ambos válidos em circunstâncias diferentes, irão médicos "alopatas" e "homeopatas", todos médicos, trabalhar, agir, atuar a serviço do povo, da humanidade e em benefício do progresso da medicina em todos os seus setores e em especial no farmacológico.

Rio de Janeiro, 7 de julho de 1989

Alfredo Eugênio Vervloet

PREFACE TO THE NINTH EDITION

In preparing the ninth edition of this work, I have followed the lines laid out for all the previous editions, namely to present in a condensed form the homoeopathic *Materia Medica* for practical use.

The book contains the well known verified characteristic symptoms of all our medicines besides other less important symptoms aiding the selection of the curative remedy. All the new medicines and essentials of the published clinical experience of the school have been added. In its present compact form it contains the maximum number of reliable *Materia Medica* facts in the minimum space.

I have tried to give a succinct resumé of the symptomatology of every medicine used in Homoeopathy, including also clinical suggestions of many drugs so far not yet based upon provings, thus offering the opportunity to experiment with these and by future provings discover their distinctive use and so enlarging our armamentarium.

I am aware that there is a difference of opinion about the advisability of further introduction of remedies, especially of such as seem obsolete or to some minds illusory. But it is not for the compiler to leave out information about any substance that has received the clinical endorsement from a reliable source.

Our *Materia Medica* must include all substances which have been proved and which have been used with apparent efficacy. It rests with the individual student to judge for himself the accuracy and reliability of such observation. In this connection, I cannot forego to avail myself of the high authority of that master of Homoeopathy, Dr. Constantine Hering, favoring the introduction of all remedies capable of producing reactions in the body that may guide to their medicinal employment. "Homoeopathy is essentially not only many-sided but all-sided. She investigates the action of all substances, whether articles of diet, beverages, condiments, drugs or poisons. She investigates their action on the healthy, the sick animals and plants. She gives a new interpretation to that ancient, oft quoted saying of Paul, Prove all things - a new meaning, a new application that acts universally. Elimination of the useless may gradually take place with the growth of accurate physiological and pathological knowledge".

Again, imperfectly proved remedies necessitate the use of names of diseases at times instead of the component symptoms that alone are the legitimate guide to the choice of the curative remedy. Here, too, I have Hering as pioneer guide for the legitimacy of this method, which he also followed in his great work, the *Guiding Symptoms*. He said that he uses the disease designations not for purpose of recommending the particular remedy for that disease, but to show the great variety of remedies that may be used for any form of disease when otherwise indicated. For the same reason I have included nosological terms in the symptomatology and Therapeutic Index, as this is a practical handbook for every-day service, and any aid for finding the curative remedy ought to be utilized. As Dr. J. Compton Burnett expresses it:

"The fact is we need any and every way of finding the right remedy, the simple simile, the simple symptomatic similitum and the farthest reach of all - the pathologic similitum, and I maintain that we are still within the lines of Homoeopathy that is expansive, progressive, science fostered and science fostering".

The dosage needs some apology. It is, of course, suggestive only, more often to be wholly disregarded. I have followed the lines of the earlier Homoeopaths in this regard, and given what then considered the usual range of potency, to which I have added my own experience and that of many observing practitioners. Every teacher of *Materia Médica* is constantly importuned by students to suggest the potency - something to start with at least.

The book is in no sense a treatise, and must not be considered or judged as such. It is as accurate and reliable a compilation and the fullest collection of verified *Materia Medica* facts and clinical suggestions as it is possible to obtain within the compass of the volume. It supplements every work on *Materia Medica*, and used as a ready reminder of the essential facts of our vast symptomatology and as an introduction to the larger books of reference and record of provings, it will its purpose and prove a useful aid to the student and general practitioner. As such it is again offered with much appreciation of past endorsement to his professional brethren.

I have been aided in seeing this edition through the press by the efficient help of Mr. F.O. Ernesty, who has lightened the labor of making the manuscript more acceptable to the printers, and I desire to express my hearty appreciation of this kind and helpful service.

WILLIAM BOERICKE, M. D.

San Francisco, California, June, 1927.

PREFÁCIO ORIGINAL EM PORTUGUÊS

No preparo desta nona edição deste livro, eu segui a mesma orientação das edições anteriores, especialmente apresentando a Matéria Médica Homeopática numa forma condensada para uso prático.

O livro contém os bem conhecidos sintomas característicos verificados em todos os nossos remédios, além de outros sintomas menos importantes, que ajudam a selecionar o remédio curativo. Todos os remédios novos, e o essencial publicado da experiência clínica da Escola Homeopática, foram acrescentados. Na sua forma atual compacta, esta edição contém o maior número possível de fatos confiáveis da Matéria Médica, no mínimo espaço.

Eu tentei fazer um resumo sucinto da sintomatologia de cada remédio usado na Homeopatia, incluindo também sugestões clínicas de muitas drogas, por enquanto ainda não-baseadas em comprovações, oferecendo assim oportunidade para experimentá-las, e para se descobrirem em comprovações futuras seus usos específicos, aumentando o nosso arsenal.

Estou certo de haverem diferenças de opinião quanto à conveniência de se introduzirem remédios; especialmente dos que parecem absoletos a algumas mentes iludidas. Mas não cabe ao compilador abandonar informações sobre nenhuma substância que tenha recebido apoio clínico de uma fonte confiável.

A nossa Matéria Médica têm que incluir todas as substâncias que foram experimentadas e usadas com aparente eficácia. Cabe ao estudante julgar individualmente, por si mesmo, a exatidão e a confiabilidade de tais observações. Quanto a isso, eu não posso adiantar-me para julgar por mim mesmo a grande autoridade de um Mestre de Homeopatia como o Dr. CONSTANTINE HERING, favorável à introdução de todos os remédios capazes de produzir reações no corpo, que possam levar ao seu emprego medicinal.

"A Homeopatia não é essencialmente apenas multi-lateral, mas ela atua por todos os lados. Ela investiga a ação de todas as substâncias, quer sejam alimentos, bebidas, condimentos, drogas ou venenos. Ela investiga a ação sobre animais e plantas, saudáveis e doentes. Ela dá nova interpretação àquele antigo dito de Paulo, lembrado com frequência: *demonstre todas as coisas* - uma nova significação, uma publicação nova que atua universalmente. A eliminação das coisas inúteis que podem ser gradativamente substituídas pelos crescimentos de conhecimentos fisiológicos e patológicos exatos".

Por isso, remédios experimentados com imperfeição, precisam do uso de nomes das moléstias algumas vezes, em vez dos sintomas componentes, que sozinhos são guias legítimos para escolha do remédio curativo. Aqui também, eu tenho HERING como pioneiro para guiar quanto à legitimidades desse método, que ele também seguiu na sua grande obra: "The Guiding Symptoms". Ele disse que usou os nomes das moléstias, não com o fim de recomendar determinado remédio para aquela moléstia, mas para mostrar a grande variedade de remédios que podem ser usados para qualquer forma de moléstia, quando indicados de outro modo. Pela mesma razão, eu incluí termos nosológicos na sintomatologia e no Índice Terapêutico, porque este é um MANUAL PRÁTICO PARA USO DIÁRIO; e qualquer forma de auxílio para encontrar o remédio curativo deve ser usada. Como o Dr. J. Compton Burnett disse:

"O fato é que nós necessitamos de todos e cada um dos meios para encontrar o remédio certo, a simples semelhança sintomática, é a mais difícil de encontrar - a semelhança patológica, e eu afirmo que nós ainda estamos bem dentro da orientação

Homeopática, que é expansiva, progressiva, ciência criada e ciência encorajadora".

A dosagem necessita de justificação. Ela é, naturalmente, apenas uma sugestão; com muita frequência a ser completamente posta de lado. Eu segui a orientação, quanto a isso, dos antigos Homeopatas, indicando o que era considerado então a faixa usual das potências, a que acrescentei a minha própria experiência, e a que muitos clínicos observaram. Todos os professores de Matéria Médica são constantemente importunados por estudantes para sugerirem as potências - pelo menos alguma coisa para começar.

Este livro não é - de forma alguma um tratado - e não poder ser julgado como tal. Ele é uma compilação cuidadosa, é a mais completa coleção de fatos verificados da Matéria Médica, e de sugestões, que é possível obter nos limites do volume. Ele suplementa todos os demais trabalhos sobre Matéria Médica, e, sendo usado para RECORDAR RAPIDAMENTE os fatos essenciais da nossa vasta sintomatologia - e como INTRODUÇÃO A LIVROS DE REFERÊNCIA MAIORES - E A REGISTROS DE COMPROVAÇÃO - ele preencherá as suas finalidades e demonstrará ser útil aos estudantes e aos clínicos-gerais. Como tal ele é oferecido à irmandade profissional, tendo eu apreciado muito o apoio dado às edições anteriores.

Fui ajudado no acompanhamento da impressão deste livro, pelo auxílio eficiente do Sr. F. O. Ernesty; que facilitou o trabalho de tornar o manuscrito mais compreensível pelos impressores; e desejo exprimir meu agradecimento por essa valiosa forma de auxílio.

Ass. William Boericke, M. D.

San Francisco, June 1927
(Califórnia - USA)

NOTA DO TRADUTOR

Os remédios homeopáticos são usados em quantidades infinitesimais para estimular a reação orgânica - a mais eficiente força curativa conhecida. Esses remédios se baseiam no *princípio da semelhança* - preconizado por Hipócrates na antiguidade - e utilizado nos Séculos XVIII e XIX pelo Dr. Samuel Hahnemann fundador da Homeopatia.

Segundo esse princípio, cada substância seria capaz de curar moléstias ou perturbações semelhantes às que ela própria fosse capaz de provocar sendo usada em grandes doses.

Os tratamentos se baseiam em comprovações experimentais meticulosas dos remédios no homem são: Os sintomas comprovados na Matéria Médica. As observações e comprovações de quase 200 anos, cuidadosamente registradas em livros médicos, constituem valioso acervo que se encontra à disposição dos estudiosos em alguns milhares de livros já publicados em quase todas as línguas do mundo civilizado.

O tratamento homeopático sintomático adequado pode curar, ou pelo menos aliviar, quase todos os males, perturbações, moléstias e doenças que se conhecem. Inclui as mais graves e mais perigosas; e também aquelas cujo tratamento é mais delicado e difícil. Muitas consideradas incuráveis pelas outras formas de tratamento, encontram grande alívio ou cura com tratamento homeopático adequado.

A enxaqueca e outras moléstias complexas são típicas dessa situação. A intolerância pelo leite em adultos e em recém-nascidos é outro caso típico, ainda não resolvido por nenhuma outra forma de tratamento. *Aethusa cynapium*, *Magnésia muriática* e *Natrum carbônico* são alguns remédios homeopáticos usuais contra a intolerância pelo leite. Para cólica em crianças recém-nascidas *Aethusa* é um remédio indicado.

A Homeopatia é quase completamente desconhecida pelo grande público, que costuma acreditar piamente nas muitas lendas contadas usualmente a seu respeito pelos competidores, procurando dificultar o uso dessa forma de tratamento, uma das mais eficientes quando usada de modo adequado, mas por eles desconhecida.

Felizmente o desconhecimento não pode ser completo em vista do êxito que se obtém com muita frequência usando tratamento homeopático. A literatura homeopática em português é muito escassa e difícil de ser encontrada, por ser ainda pouco procurada. Sua publicação encontra problemas, em parte devido aos nomes complicados de alguns remédios, e aos das moléstias, em geral de origem grega ou latina em numerosos casos. Na publicação de qualquer livro, a revisão final tem que ser feita pelo próprio autor - se ele quiser evitar surpresas muito desagradáveis ao receber a obra publicada. Quando o revisor-profissional se lembra de corrigir a ortografia das palavras estrangeiras, por exemplo, é uma verdadeira calamidade.

No prefácio da tradução do Repertório do Dr. Boericke, publicado recentemente em português, mencionam-se alguns conhecimentos úteis sobre Homeopatia. Foi o sucesso que obtive no tratamento da minha própria saúde, e na dos meus familiares, que me levou ao grande esforço feito por mim, durante vários anos, para traduzir e publicar em português, e em boa ordem, alguns dos melhores livros de Homeopatia que se tornaram célebres por serem usados com muita frequência no mundo inteiro nas suas edições originais na língua inglesa.

Se a Homeopatia não tivesse grande valor, não poderia sobreviver 200 anos sendo sistematicamente combatida por todas as outras formas de tratamento conhecidas, algumas dispendendo de fabulosos recursos financeiros e técnicos, e de legiões de

empregados de todas as categorias, regimento remunerados. Nem teria demonstrado sua eficiência em todas as epidemias que assolaram a Humanidade nesses 200 anos; nem teria seu nome usado tão abusivamente na propaganda de medicamentos que nada têm de homeopáticos.

Os remédios homeopáticos não são objeto de propaganda, que só poderia visar auto-medicação, com interesses comerciais - o que contraria os princípios da Homeopatia. Eles só são recomendados nas consultas médicas e mencionadas nos livros de medicina.

A Matéria Médica é um dos livros mais importantes da Homeopatia, devido à grande soma de conhecimento fundamentais que contém, devidamente ordenados e fáceis de encontrar.

Em certos casos, a colaboração de médicos de diversas outras áreas, pode tornar o tratamento mais eficiente, seja proporcionando diagnósticos especializados, seja mencionando cuidados complementares adequados.

Também, o uso de remédios homeopáticos é capaz de aumentar o êxito de intervenções cirúrgicas por exemplo. *Arnica* e *Caléndula* homeopáticas por via oral aceleram e fortificam a cicatrização das incisões em qualquer parte do corpo. As operações no ânus e no reto (Hemorroidas) têm êxito muito mais rápido e maior quando o paciente usa na ocasião *Collinsonia* homeopática por via oral. Esse remédio também é útil para curar o estreitamento do reto que costuma aparecer depois de tais operações. Esses são apenas alguns exemplos. Muitos mais poderiam ser mencionados. A consolidação da fratura de ossos, por exemplo, é muito rápida e muito mais sólida quando o paciente usa por via oral *Symphitum 1x* e *Calcárea Phosphorica 3^a* em tabletes durante todo o processo da consolidação do osso.

Alguns Homeopatas trabalham no Brasil em equipe com colegas médicos de outras especialidades, nas Clínicas e nos Hospitais. Em certas moléstias do aparelho digestivo - Diabete por exemplo - a colaboração de um médico-nutricionista pode ser preciosa.

O Best-Seller *Dieta para salvar a vida* do Dr. DAVID REUBEN, médico norte-americano, já traduzido e amplamente divulgado no Brasil - com várias edições publicadas em português - demonstrou a necessidade de ingerir certa quantidade de substâncias não-digeríveis - como celulose por exemplo - para funcionamento adequado do aparelho digestivo, para eliminação de substâncias cancerígenas, etc.

Essas substâncias não-digeríveis, vêm sendo timidamente recomendadas no Brasil em pequenas quantidades, inúteis para o fim a que se destinam. Apareceram no mercado vários produtos para esse fim: Farellos, Fibras, etc. mas nenhum deles adequado. Os produtos encontrados nas lojas dietéticas não servem mesmo.

O melhor para esse fim é a *farinha de trigo integral GROSSA* - sub-produto da moagem do trigo, usado para *fabricar o pão integral*, e também exportado em grandes quantidades para alimentação de gado - o gado nesse caso é mais bem tratado do que seres humanos.

Encontra-se com a maior facilidade a *farinha integral FINA*, só usada para fazer biscoitos; encontrada inclusive nas lojas dietéticas. Ela não serve como complemento indigerível da alimentação e seu uso é prejudicial por dificultar o deslocamento do bolo digestivo, que a farinha grossa facilita.

A farinha GROSSA é encontrada apenas nos moinhos de trigo e nas padarias - que não gostam de vendê-la - e precisa ainda ser torrada para não estragar. Ela facilita o deslocamento do bolo digestivo intensificando mecanicamente os movimentos peristálticos quando é ingerida em quantidade adequada para forçar a dila-

tação momentânea dos intestinos. Para isso são necessárias várias colheres de sopa bem cheias de cada vez. Em geral a farinha é misturada com água e gotas de adoçante, podendo ser acrescentado um pouquinho de leite ou suco de fruta para dar gosto.

Gelatina dietética também ajuda a ação dos complementos alimentares indigeríveis. A Glico-Fita encontrada nas farmácias é muito útil para verificar rapidamente se algum alimento oferecido com "dietético" contém ou não açúcar.

É interessante observar que o Dr. FLAVIO ROTMAN, no seu excelente Best-Seller "Cura Popular pela Comida", com várias edições publicadas, divulgando magníficas informações sobre alimentos e sobre propriedades de muitos deles, não tenha mencionado uma única palavra sobre leite; sem dúvida um alimento maravilhoso e uma das raras substâncias especialmente preparadas pela natureza para alimentar seres recém-nascidos, numa fase da vida em que eles necessitam de cuidados muito especiais.

Esta é a primeira tradução das obras do Dr. William Boericke, e do seu filho Dr. Oscar, para uma língua latina. Anteriormente elas só existiam em inglês e em alemão. Feita com o máximo cuidado, esta tradução teve a preciosa revisão e colocação em *linguagem médica* pelo insigne supervisor Dr. Alfredo Eugênio Vervloet - médico homeopata emérito, professor de medicina consagrado, e *autoridade internacional em Homeopatia*. Desejo agradecer publicamente a valiosa colaboração de tão eminente especialista, e agradecer também o apoio da minha família, dos meus amigos e de alguns outros médicos que me estimularam.

Rio de Janeiro, 24 de fevereiro de 1990

Benjamin B. Fraenkel

INTRODUÇÃO

A última edição deste livro foi publicada em 1927, ou seja, há 59 anos atrás. Entretanto, continua a ser uma obra de grande utilidade, para o uso cotidiano na clínica homeopata.

É para o médico homeopata um precioso instrumento de trabalho. É também um livro de estudo. Seu uso presuppõe um bom conhecimento de medicina, e do método homeopático utilizável no tratamento dos doentes e a prevenção dos estados patológicos.

Esta obra compreende duas grandes seções: a Matéria Médica Homeopática e o Repertório. Além disto constam dois prefácios à noma edição, o primeiro de William Boericke, e o segundo ao repertório, de Oscar Boericke. Ambos autores dos Estados Unidos da América, o primeiro de São Francisco e o segundo da Philadelphia.

Encontramos ainda quatro índices, dos ligados à terapêutica-clínica e dois à Matéria Médica.

A Matéria Médica Homeopática indica segundo o autor: "Os sintomas característicos e guias de todos os remédios (clínicos e patogênicos). São cerca de 1400 medicamentos, que aparecem, muito estudados em profundidade com os sintomas patogênicos, toxicológicos e clínicos, e outros em menor número, nas relações, em geral só com sintomas clínicos e toxicológicos.

Eles aparecem com seus nomes em latim e em inglês (nomes populares). A Matéria Médica aparece em 688 páginas de papel fino e letra pequena.

Os medicamentos são estudados como nas outras Matérias Médicas Homeopáticas por disposição anatômica de: mente às extremidades, seguida de febre, sono, pele, modalidades, relações e doses. Antes do estudo por ordem anatômica há considerações gerais sobre o medicamento.

Na segunda parte da obra vem o repertório com 290 páginas, e 25 seções que cobrem praticamente toda a atividade médica da época. Depois seguem os quatro índices que são:

- a) - O índice do repertório, partindo do diagnóstico clínico para a individualização.
- b) - O índice terapêutico que sugere os medicamentos que serão prescritos, após análise, síntese dos casos e individualização, baseados na experiência clínica.
- c) - Listas de remédios, nomes comuns.
- d) - Listas de remédios, nomes farmacêuticos e latinos.

Vemos assim que numa só obra, portanto, encontramos um manual inesgotável para estudo e a prática do médico homeopata, como dificilmente encontramos em outra.

Este livro sem dúvida precisa de uma ampliação e atualização. Isto é muito difícil e não é nossa tarefa. Ele é simplesmente traduzido.

Tentaremos nas linhas seguintes situar a homeopatia no contexto da Medicina atual. A Medicina é uma SÓ, E UNA, não existem duas medicinas. "Alopatia" e "Homeopatia" são especialidades metodológicas da medicina no setor da Terapêutica por medicamentos. Por exemplo: cirurgia, psicoterapia, fisioterapia, são também especialidades, no setor do tratamento.

Sem dúvidas "Alopatia" e "Homeopatia" por terem métodos e bases teóricas diferentes apresentam divergências, que se situam principalmente na prática médica ou melhor no ato terapêutico.

Portanto "alopatas" e "homeopatas" são médicos com bases comuns de conhecimentos, fazendo os mesmos cursos de medicina.

A homeopatia possui uma farmacoterapia praticamente sem riscos, útil a todas as especialidades clínicas da medicina. O médico homeopata é um clínico geral ou um generalista. Entretanto devido ao crescente desenvolvimento da ciência médica, com a objetivação dos fenômenos subjetivos, no setor diagnóstico, e sempre que possível etiológico, que nos proporcionam a semiologia e a semiotécnica, se impõe que todo médico, peça quando necessário o auxílio do especialista, para conhecer em profundidade o estado da doença que o doente apresenta.

Esta deve ser portanto também a conduta científica do médico homeopata.

No constante evoluir das ciências em geral, e da ciência médica em particular, surgem fatos, fenômenos, conhecimentos que confirmam os ensinamentos, as bases, os dados da homeopatia.

Ramos importantes e de grande desenvolvimento recente em medicina, como por exemplo a genética e a imunologia, vem dando e darão mais ainda, quando melhor estudados e aplicados, bases novas e seguras à interpretação dos fatos homeopáticos.

O cortex cerebral: o órgão biológico mais evoluído e complexo que se conhece, é o que dá unidade, ao organismo e o coloca em interação permanente com o meio. E ele também corretor e regulador de todas as funções.

Este é o conceito de nervismo de Pavlov e sua escola, que se bem conhecido dá e dará mais ainda, fundamentos científicos, neurofisiológicos à homeopatia.

A imunogenese está também sob o controle do sistema nervoso central. Existem provas experimentais e clínicas de sobejo sobre isto.

Os medicamentos homeopáticos atuam no organismo são ou doente, através da atividade nervosa superior, ou seja do cortex cerebral.

Nos microorganismos e nas plantas eles atuam pelo mecanismo de estímulos e respostas; mas a proporção que os organismos se complicam e surge o sistema nervoso, eles passam a atuar por mecanismo mais complexo que é neurico (que se refere ao sistema nervoso como um todo). Vários e importantes ensinamentos da escola pavloviana são necessários para a compreensão adequada dos fatos, fenômenos homeopáticos. Não podemos nos estender neste sentido.

Desejamos acentuar aqui, que a terapia homeopática medicamentosa atua no plano imunológico, e isto se deduz já de início pelo que foi escrito acima. Muitos fatos ocorridos na clínica, e breve nas pesquisas imunológicas, confirmarão plenamente estas afirmativas.

No cotidiano da clínica homeopática, precisamos saber o que o doente tem, lançando mão da anamnese, com destaque da psicoanamnese, do exame clínico, e de todos os exames complementares, que se fizerem necessários para uma análise minuciosa do caso.

Chegamos a uma análise, que começa no diagnóstico patológico, e sempre que possível etiológico, e nos leva através da individualização ao diagnóstico medicamentoso. Chegando a este, utilizamos o medicamento único, "Similimum" quando possível, ou a medicamentos de preferência em número reduzido, dois por exemplo que são os "Similes".

Devemos numa prática homeopática científica atualizada, na chamada hierarquização dos sintomas, levar cada vez mais em conta a etiologia, além dos sintomas mentais, gerais, locais modalizados, etc.

As grandes causas de doenças devem ser procuradas e avaliadas, como sejam as condições materiais de existência e a emoção. Esta deve ser analisada profunda-

mente, em seu aspecto subjetivo, e especialmente no objetivo ou subjetivável. Temos que salientar que existe uma bioquímica da emoção que é cada vez mais conhecida. Por outro lado a doença é um processo, e não um estado. Ela evolui e apresenta fases: Sensorial, Funcional e Lesional. E a emoção atua neste plano evolutivo, assim se vai dela até a lesão.

Além disso a emoção atua a curto, médio e a longo prazo.

A maior dos muitos, e complexos fatores etiológicos de doenças, como o infeccioso por exemplo, atua sobre um organismo preparado, inferiorizado pelas duas grandes causas citadas, as condições materiais de existência com a desnutrição e as más condições de higiene sanitária em primeiro plano, e a emoção, dona da vida em segundo plano.

Dentre os atributos da vida psíquica, mental, cortical, se destaca a emoção que é o mecanismo neurico básico que relaciona o homem ao seu ambiente natural e especialmente social.

Hahnemann, Kent, Boericke e os homeopatas em geral souberam e sabem dar aos sintomas mentais o primeiro lugar na hierarquia dos sintomas, para a escolha do remédio curativo. Entretanto isto nos dias atuais, não basta. E preciso explicar esta primasia e interpretar sintomas e sinais à luz da ciência médica atual.

E o caminho mais seguro ao nosso ver é através da Teoria da atividade nervosa superior, da reflexologia pavloviana.

O livro de Boericke, já se antecipa a fatos científicos atuais, embora sem dúvida com linguagem um pouco ultrapassada, basta a ver por exemplo, sua menção a imunologia quando estuda o nosodio Psorinum, e a etiologia bacteriana quando estuda o *Ailanthus glandulosa* e nosodios, alguns muito atuais como *Staphylococcinum* e *Streptococcinum*.

Em outros pontos do livro, como em outras M. M. H. se verifica a importância dada a emoção fato etiopatogênico.

A homeopatia é a ciência dos detalhes, das minúcias. Ora é através deles que vamos ao indivíduo, que sintetizamos após análise de cada caso concreto para encontrar o medicamento único, ideal, mais difícil na prática, principalmente nos casos lesionais, muito drogados e complexos.

Na atualidade o homem se solta cada vez mais para a natureza e as coisas naturais. Isto inclui o tratamento: a medicina natural, fisioterapia, e com destaque especial para a homeopatia.

A sabedoria popular secular, milenar mesmo, volta a ter um lugar cada vez mais importante, como fonte da ciência terapêutica.

No importante ramo da terapia medicamentosa, surgem as acostumancias bacterianas aos antibióticos, com as infecções de grande resistência, como a do hospitalismo. Com a farmacoterapia oficial, aumentam em todas as especialidades, os doentes, que vivem longos anos sob controle farmacológico.

Esta farmacologia sempre ou quase sempre agressiva, pode e deve ser substituída, em muitos casos gradativa e eficientemente, pela farmacoterapia sem riscos que possui a homeopatia.

Nos dias de hoje, podemos afirmar que a homeopatia possui uma sólida base científica, fundamentada na observação, experimentação, verificação dos resultados e pesquisas modernas. Ela é estudada e utilizada de acordo com os atuais conhecimentos e técnicas da medicina moderna.

No final da década de 80 e a 11 anos do século XXI, a homeopatia precisa recuperar o espaço perdido.

Numa retrospectiva histórica, consideramos seus períodos de ascensão, esta-

cionamento, queda e reanimação. Por importantes que sejam, os êxitos nas clínicas de médicos homeopatas de todo o mundo, os dados modernos e seguros da pesquisa de base e geral, em homeopatia, as conquistas gradativas e debéis dos homeopatas no oficialismo médico, e no ensino universitário, nada disto constitue o ponto central da luta da homeopatia para se firmar no campo médico classico. Esta frente de luta, baseada nos fatos históricos relativos a homeopatia no mundo, deve se concentrar nos hospitais e nas escolas, nos hospitais-escolas, com a criação de departamentos de homeopatia, com clínicas e ensino em ambulatórios e enfermarias.

Isto com todo aproveitamento do ensino, dos conhecimentos da medicina moderna, em especial da patologia, da semiologia e da semiotécnica. O diálogo, a compreensão e a ação conjunta dos dois métodos farmacoterápicos, "alopático" e "homeopático", darão no futuro próximo mais segurança à medicina no que ele tem de mais importante a FARMACOLOGIA. Tudo isto beneficiando a medicina, e a homeopatia na alvorada do século XXI, e fortalecendo a luta contra os grandes desafios: O câncer, a patologia radioativa e a SIDA ou AIDS.

Parabenizamos os editores pelo esmero trabalho, o tradutor pela meticulosa e difícil tarefa, e ao público médico pela obra que recebe.

Rio de Janeiro, 7 de julho de 1989

Alfredo Eugênio Vervloet

ÍNDICE DOS REMÉDIOS NUMERADOS

Os remédios que se encontram neste índice, todos numerados com número R, são títulos de parágrafos no texto da Matéria Médica.

- Abelha - R-60 pg. 42
 Abies Canadensis - R-1 pg. 1
 Abies Nigra R-2 pg. 2
 Abrotano R-3 pg. 2
 Abrotanum R-3 pg. 2
 Abrunheiro - R-531 pg. 353
 Absinto R-4 pg. 3
 Absinthium R-4 pg. 3
 Acácia amarela R-554 pg. 370
 Acácia mexicana R-177 pg. 127
 Açafraão R-226 pg. 160
 Acalifa da Índia R-5 pg. 3
 Acanthia R-193 pg. 136
 Acetanilida R-6 pg. 4
 Acetanilidum R-6 pg. 4
 Acetate of lime R-136 pg. 96
 Acetato de bário R-105 pg. 72
 Acetato de cálcio R-136 pg. 96
 Acetato de cobre - R-233 pg. 165
 Acetato de manganês R-417 pg. 280
 Acetic acid R-7 pg. 4
 Ácido Acético R-7 pg. 4
 Ácido benzóico R-112 pg. 79
 Ácido bórico R-122 pg. 86
 Ácido butírico R-130 pg. 92
 Ácido crômico - R-190 pg. 134
 Ácido fênico R-156 pg. 116
 Ácido fosfórico R-506 pg. 335
 Ácido gálico - R-292 pg. 200
 Ácido hidrófluórico R-281 pg. 194
 Ácido hipúrico R-326 pg. 221
 Ácido láctico R-384 pg. 260
 Ácido muriático R-445 pg. 298
 Ácido nítrico R-464 pg. 312
 Ácido oxálico - R-489 pg. 326
 Ácido picrico - R-511 pg. 342
 Ácido prússico R-333 pg. 224
 Ácido salicílico R-562 pg. 375
 Ácido sarcolático R-571 pg. 380
 Ácido sulfúrico R-615 pg. 413
 Ácido sulfuroso R-616 pg. 414
 Ácido tânico R-624 pg. 418
 Ácido tartárico R-628 pg. 420
 Aconitum Napellus R-8 pg. 5
 Acrid lettuce - R-385 pg. 261
 Actéa azul R-169 pg. 121
 Actéa racemosa R-194 pg. 137
 Actéa spicata - R-9 pg. 8
 Açúcar de cana R-561 pg. 374
 Adonis vernalis R-10 pg. 9
 Adrenalina R-11 pg. 9
 Aesculus Hippocastanum R-12 pg. 10
 Aethiops Merc Mineralis R-13 pg. 12
 Aethusa cynapium R-14 pg. 12
 Agárico branco R-120 pg. 84
 Agárico Muscareo R-15 pg. 13
 Agaricus muscarius - R-15 pg. 13
 Agave Americana R-16 pg. 16
 Agnus castus R-17 pg. 16
 Agraphis nutans R-18 pg. 17
 Agrião R-395 pg. 266
 Agropyron repens R-652 pg. 433
 Água Sprudel Springs - R-162 pg. 120
 Água de Gettysburg - R-298 pg. 204
 Água régia - R-466 pg. 313
 Água de Sanicula springs R-568 pg. 379
 Água viva R-420 pg. 284
 Ailanthus glandulosa R-19 pg. 17
 Aipo comum R-61 pg. 43
 Alcohol sulphuris R-159 pg. 118
 Alcool exposto a raio-x - R-683 pg. 451
 Aletris farinosa R-20 pg. 18
 Alfaca brava - R-385 pg. 261
 Alfafa R-21 pg. 18
 Alfavaca brasileira - R-471 pg. 318
 Alga marinha R-287 pg. 199
 Algodoeiro R-304 pg. 207
 Alho - R-23 pg. 20
 Alkekengi - R-508 pg. 339
 Allium cepa R-22 pg. 19
 Allium sativum R-23 pg. 20
 Almiscar R-443 pg. 297
 Alnus R-24 pg. 20
 Aloe R-25 pg. 21
 Alstonia scholaris R-26 pg. 22
 Alumen R-27 pg. 22
 Alumina R-28 pg. 23
 Alumina Silicata R-29 pg. 25
 Amanita R-15 pg. 13
 Ambergis R-30 pg. 25
 Ambra grisea R-30 pg. 25
 Ambrosia americana R-31 pg. 26
 American arum R-135 pg. 95

- American aspen - R-526 pg. 351
 American coffe-tree R-312 pg. 213
 American holly R-340 pg. 230
 American papaw R-90 pg. 63
 American spikenard R-67 pg. 46
 Amidobenzeno R-51 pg. 36
 Amieiro R-24 pg. 20
 Ammonia water R-36 pg. 29
 Ammoniacum dorema R-32 pg. 27
 Ammonium benzoicum R-33 pg. 27
 Ammonium bromatum R-34 pg. 27
 Ammonium carbonicum R-35 pg. 28
 Ammonium causticum R-36 pg. 29
 Ammonium iodatum R-37 pg. 30
 Ammonium muriaticum R-38 pg. 30
 Ammonium phosphoricum R-39 pg. 31
 Ammonium picratum R-40 pg. 31
 Ammonium valerianicum R-41 pg. 32
 Amor perfeito R-677 pg. 447
 Ampelopsis R-42 pg. 32
 Amygdalus Persica R-43 pg. 32
 Amyl nitrosus R-44 pg. 32
 Anacardium orientale R-45 pg. 33
 Anagallis R-46 pg. 34
 Anatherum R-47 pg. 35
 Ancistrodon R-173 pg. 125
 Andalusite rock R-29 pg. 25
 Andira araroba R-191 pg. 135
 Andromeda arborea R-490 pg. 327
 Anemona R-290 pg. 199
 Anemona dos prados R-535 pg. 356
 Anemopsis californica R-48 pg. 35
 Angustura vera R-49 pg. 35
 Anhalonium R-50 pg. 36
 Anidrido arsenioso R-76 pg. 54
 Anil R-342 pg. 231
 Anil selvagem R-103 pg. 71
 Anilina vermelha R-288 pg. 199
 Anilinum R-51 pg. 36
 Animal charcoal R-154 pg. 113
 Anise R-341 pg. 230
 Anthemis nobilis R-52 pg. 37
 Anthracinum R-53 pg. 37
 Anthrakokali R-54 pg. 37
 Anthrax poison R-53 pg. 37
 Antifebrinum R-6 pg. 4
 Antimonium arsenicosum R-55 pg. 37
 Antimonium crudum R-56 pg. 38
 Antimonium sulphuratum auratum R-57 pg. 39
 Antimonium tartaricum R-58 pg. 40
 Antipirina R-59 pg. 41
 Antipyrine R-59 pg. 41
 Aphis R-181 pg. 129
 Apis mellifica R-60 pg. 42
 Apium graveolens R-61 pg. 43
 Apocino R-62 pg. 44
 Apocynum androsemaefolium R-62 pg. 44
 Apocinum cannabinum R-63 pg. 44
 Apomorfina R-64 pg. 45
 Apomorphia R-64 pg. 45
 Aquilegia R-65 pg. 45
 Aragallus lamberti R-66 pg. 46
 Aralia quinquefolia R-299 pg. 204
 Aralia racemosa R-67 pg. 46
 Aranha de cuba R-625 pg. 418
 Aranha cubensis R-625 pg. 418
 Aranha diadema - R-68 pg. 47
 Aranha porta-cruz R-68 pg. 47
 Aranha preta de cuba R-446 pg. 299
 Aranha viúva negra R-390 pg. 263
 Arbor vitae R-639 pg. 426
 Arbrus precatorius R-355 pg. 239
 Arbutus andrachne R-69 pg. 48
 Arctium R-388 pg. 262
 Areca R-70 pg. 48
 Argemone mexicana R-71 pg. 48
 Argentum metallicum R-72 pg. 48
 Argentum nitricum R-73 pg. 49
 Argila R-28 pg. 23
 Aristolochia milhomens R-74 pg. 51
 Armoracia sativa R-209 pg. 148
 Arnica montana R-75 pg. 52
 Arrow-poison R-236 pg. 167
 Arruda R-557 pg. 371
 Arseniate of sodium R-454 pg. 302
 Arseniato de quinino R-183 pg. 130
 Arsenico metálico R-80 pg. 58
 Arsenicum album R-76 pg. 54
 Arsenicum bromatum R-77 pg. 56
 Arsenicum hydrigenisatum R-78 pg. 57
 Arsenicum iodatum R-79 pg. 57
 Arsenicum metallicum R-80 pg. 58
 Arsenicum sulphuratum flavum R-81 pg. 58
 Arsenito de antimônio R-55 pg. 37
 Arsenito de cálcio R-137 pg. 96
 Arsenito de cobre R-234 pg. 165
 Arsenito de potássio R-362 pg. 241
 Arseniuretted hydrogen R-78 pg. 57
 Artemisia vulgaris R-82 pg. 58
 Artificial sepsin R-536 pg. 358
 Arum dracontium R-83 pg. 59
 Arum triphyllum R-84 pg. 59
 Arundo R-85 pg. 60
 Árvore da pimenta R-17 pg. 16
 Asafétida R-86 pg. 60
 Asafoetida R-86 pg. 60
 Asagra (asagraea) officinalis R-558 pg. 372
 Asarum europeum R-87 pg. 61
 Asclépiya syriaca R-88 pg. 62
 Asclépiya tuberosa R-89 pg. 62
 Ashwathya R-279 pg. 194
 Asimina triloba R-90 pg. 63
 Aspargo R-91 pg. 63
 Asparagus officinalis R-91 pg. 63
 Aspidium R-280 pg. 194
 Aspidosperma R-92 pg. 63
 Assacú R-329 pg. 222
 Astacus fluviatilis R-93 pg. 64
 Asterias rubens R-94 pg. 64
 Astragalus mollissimus R-95 pg. 65
 Atanásia R-623 pg. 418
 Aurum metallicum R-96 pg. 65
 Aurum muriaticum natronatum R-97 pg. 67
 Aveia R-98 pg. 68
 Avena sativa R-98 pg. 68
 Azadirachta indica R-99 pg. 68
 Azebre R-25 pg. 21
 Azul de metileno R-436 pg. 293
 Azougue R-429 pg. 287
 Babosa R-25 pg. 21
 Bacillinum R-100 pg. 68
 Badiaga R-101 pg. 69
 Ballwood R-311 pg. 212
 Balm of Gilead R-525 pg. 351
 Balsam apple R-441 pg. 295
 Balsam of copaiva R-219 pg. 157
 Balsamo da Galiléia R-525 pg. 351
 Balsamo de cavalo R-213 pg. 152
 Balsamo do Peru R-102 pg. 70
 Balsamum Peruvianum R-102 pg. 70
 Baneberry R-9 pg. 8
 Baptisia tinctoria R-103 pg. 70
 Barata americana R-118 pg. 83
 Barata do oriente R-119 pg. 84
 Barba de milho R-604 pg. 405
 Barberry R-114 pg. 81
 Bark of galipea cusparia R-49 pg. 35
 Barosma crenata R-104 pg. 71
 Baryta acetica R-105 pg. 72
 Baryta carbonica R-106 pg. 72
 Baryta iodata R-107 pg. 74
 Baryta muriática R-108 pg. 74
 Basaka R-361 pg. 241
 Basket grass flower R-682 pg. 450
 Baunilha R-667 pg. 441
 Bayberry R-448 pg. 299
 Bearberry R-663 pg. 439
 Bear-grass R-685 pg. 452
 Beaver (castor) R-167 pg. 121
 Bedbug R-193 pg. 136
 Beechdrop R-254 pg. 180
 Beechwood kreosote R-378 pg. 255
 Beet-root R-115 pg. 82
 Belladonna R-109 pg. 75
 Bellis perennis R-110 pg. 78
 Benzeno R-111 pg. 79
 Benzina R-111 pg. 79
 Benzinum R-111 pg. 79
 Benzoato de amônio R-33 pg. 27
 Benzoicum acidum R-112 pg. 79
 Benzol R-111 pg. 79
 Berberis aquifolium R-113 pg. 80
 Berberis vulgaris R-114 pg. 81
 Beta vulgaris R-115 pg. 82
 Betei nut R-70 pg. 48
 Beterraba R-115 pg. 82
 Betônica R-116 pg. 82
 Betony wood R-116 pg. 82
 Bicromato de potássio R-363 pg. 241
 Bile de boi R-273 pg. 189
 Bin-iodite of mercury R-434 pg. 292
 Bismuthum R-117 pg. 83
 Bisulfide of carbon R-159 pg. 118
 Bisulfureto de carbono R-159 pg. 118
 Bitter-broom R-497 pg. 331
 Bitter-candituff R-337 pg. 227
 Bitter cucumber R-214 pg. 152
 Bitter orange R-201 pg. 143
 Bitter-sweet R-248 pg. 175
 Black cuban spider R-446 pg. 299
 Black garden radish R-543 pg. 363
 Black lead R-306 pg. 208
 Black mustard R-587 pg. 394
 Black nightshade R-591 pg. 396
 Black pepper R-515 pg. 345

- Black snake-root R-194 pg. 137
 Black spruce R-2 pg. 2
 Black-thorn R-531 pg. 353
 Black-willow R-563 pg. 376
 Blatta americana R-118 pg. 83
 Blatta orientalis R-119 pg. 84
 Blood root R-566 pg. 377
 Bluebell R-18 pg. 17
 Blue cohosh R-169 pg. 121
 Blue flag R-351 pg. 237
 Blue vervain R-672 pg. 444
 Blue gum tree R-261 pg. 182
 Bofareira - R-553 pg. 369
 Bola de neve R-618 pg. 415
 Boletus laricis R-120 pg. 84
 Bolus alba R-376 pg. 255
 Borato de sódio R-121 pg. 84
 Borax R-121 pg. 84
 Boricum acidum R-122 pg. 86
 Bothrops lanciolatus R-123 pg. 86
 Botulinum R-124 pg. 87
 Bovista R-125 pg. 87
 Brachyglottis R-126 pg. 88
 Branca ursina R-323 pg. 220
 Brasica nigra R-587 pg. 394
 Brayera R-377 pg. 255
 Brazilian cress R-395 pg. 266
 Brazilian snake root R-74 pg. 51
 Brazilian ucuba R-449 pg. 300
 Breu da noruega R-517 pg. 346
 Bromato de amônio R-34 pg. 27
 Brometo de arsenico R-77 pg. 56
 Brometo de rádio R-540 pg. 360
 Bromide of potash R-364 pg. 243
 Bromine R-127 pg. 88
 Bromo R-127 pg. 88
 Bromum R-127 pg. 88
 Bromureto de cânfora R-148 pg. 107
 Broom R-593 pg. 397
 Bryonia alba R-128 pg. 89
 Buchu R-104 pg. 71
 Buck-bean R-426 pg. 286
 Buckwheat R-272 pg. 189
 Bufo R-129 pg. 91
 Bugle-weed R-409 pg. 274
 Buku R-242 pg. 172
 Burdock R-388 pg. 262
 Burning bush R-263 pg. 183
 Butter-burr R-656 pg. 436
 Buttercup R-541 pg. 362
 Butternut R-357 pg. 239
 Button snake-root R-259 pg. 181
 Buttonwood R-519 pg. 346
 Butyric acid R-130 pg. 92
 Cabbage R-527 pg. 351
 Cacto do México R-50 pg. 36
 Cactus grandiflorus R-131 pg. 92
 Cadmium sulphuricum R-132 pg. 94
 Café crú - R-211 pg. 149
 Café da califórnia R-545 pg. 364
 Cafeeiro dos USA R-312 pg. 213
 Cahinca R-133 pg. 95
 Cajuput-oil R-134 pg. 95
 Cajuputum R-134 pg. 95
 Calabar bean R-509 pg. 340
 Caladio R-135 pg. 95
 Caladium seguinum R-135 pg. 95
 Calcareo acética R-136 pg. 96
 Calcareo arsênica R-137 pg. 96
 Calcareo carbônica R-138 pg. 97
 Calcareo fluórica R-139 pg. 100
 Calcareo iodada R-140 pg. 102
 Calcareo phosphorica R-141 pg. 102
 Calcareo silicata R-142 pg. 103
 Calcareo sulphúrica R-143 pg. 104
 Caléndula officinalis R-144 pg. 105
 Califórnia clover R-21 pg. 18
 Califórnia coffee-tree R-545 pg. 364
 Califórnia laurel R-483 pg. 324
 Califórnia lucerne R-21 pg. 18
 Califórnia poppy R-260 pg. 182
 Calomel R-432 pg. 291
 Calomelano R-432 pg. 291
 Calotropis R-145 pg. 106
 Caltha palustris R-146 pg. 106
 Camomila alemã - R-176 pg. 126
 Camomila romana R-52 pg. 37
 Camphor R-147 pg. 106
 Camphora R-147 pg. 106
 Camphora mono-bromata R-148 pg. 107
 Canchalagua R-149 pg. 108
 Canela R-199 pg. 142
 Cane-sugar R-561 pg. 374
 Canhamo americano R-63 pg. 44
 Caniço R-85 pg. 60
 Cannabis indica R-150 pg. 108
 Cannabis sativa R-151 pg. 109
 Cantárida R-152 pg. 110
 Cantharis R-152 pg. 110

- Cape spurge R-267 pg. 185
 Capim amargo R-47 pg. 35
 Capsella R-638 pg. 425
 Capsicum R-153 pg. 112
 Caranguejo de água doce R-93 pg. 64
 Carbamida R-659 pg. 437
 Carbo animalis R-154 pg. 113
 Carbo vegetabilis R-155 pg. 114
 Carbolicum acidum R-156 pg. 116
 Carbonato de amônio R-35 pg. 28
 Carbonato de bário R-106 pg. 72
 Carbonato de lítio R-402 pg. 268
 Carbonato de estrôncio R-607 pg. 407
 Carbonato de magnésio R-410 pg. 275
 Carbonato de potássio R-365 pg. 244
 Carbonato de sódio R-455 pg. 303
 Carboneum hydrogen R-157 pg. 117
 Carboneum oxygenisatum R-158 pg. 117
 Carboneum sulphuratum R-159 pg. 118
 Carbonous oxide R-158 pg. 117
 Carburetted hydrogen R-157 pg. 117
 Carcinosin R-160 pg. 119
 Cardo marinho R-161 pg. 119
 Carduus marianus R-161 pg. 119
 Carlsbad R-162 pg. 120
 Caroba-tree R-352 pg. 238
 Carvão animal R-154 pg. 113
 Carvão vegetal R-155 pg. 114
 Casca adocicada R-164 pg. 120
 Casca anti-febril R-196 pg. 139
 Casca de amargoseira R-99 pg. 68
 Casca da árvore madar R-145 pg. 106
 Casca de galipea cusparia R-49 pg. 35
 Casca de ostras R-138 pg. 97
 Casca saponária da quillaya chilena R-539 pg. 360
 Cascara sagrada R-163 pg. 120
 Cascarella R-164 pg. 120
 Cassia acutifolia R-582 pg. 388
 Castanea vesca R-165 pg. 121
 Castanha da Índia R-12 pg. 10
 Castanheiro da Índia R-165 pg. 121
 Castor equi R-166 pg. 121
 Castoreum R-167 pg. 121
 Castor-oil R-553 pg. 369
 Cataria nepeta R-168 pg. 121
 Catnip R-168 pg. 121
 Cat-thyme R-632 pg. 422
 Caulim R-376 pg. 255
 Caulophyllum R-169 pg. 121
 Causticum R-170 pg. 122
 Cayenne pepper R-153 pg. 112
 Ceanoto R-171 pg. 124
 Ceanothus R-171 pg. 124
 Cebola R-22 pg. 19
 Cebola do mar R-598 pg. 400
 Cedron R-172 pg. 124
 Celadine R-178 pg. 127
 Celery R-61 pg. 43
 Cenchris Contortrix R-173 pg. 125
 Centaury R-149 pg. 108
 Centeio espigado R-576 pg. 383
 Century plant R-16 pg. 16
 Cepa (allium) R-22 pg. 19
 Cereus bomplandii R-174 pg. 125
 Cerium oxalicum R-175 pg. 126
 Cevadilla seed R-558 pg. 372
 Cevadinha R-558 pg. 372
 Chá chinês R-635 pg. 424
 Chamelirium (Chamael) R-320 pg. 217
 Chamomila alemã R-176 pg. 126
 Chaparro amargoso R-177 pg. 127
 Charcoal animal R-154 pg. 113
 Charcoal vegetable R-155 pg. 114
 Chaste tree R-17 pg. 16
 Chelidonium majus R-178 pg. 127
 Chelone R-179 pg. 129
 Chenopodi glauci aphid R-181 pg. 129
 Chenopodium anthelm R-180 pg. 129
 Cherry laurel R-391 pg. 263
 Chestnut leaves R-165 pg. 121
 Chick pea R-389 pg. 262
 Chile soap-bark R-539 pg. 360
 Cimaphila umbellata R-182 pg. 130
 China R-196 pg. 139
 China clay R-376 pg. 255
 Chinese tea R-635 pg. 424
 Chininum arsenicosum R-183 pg. 130
 Chiococca R-133 pg. 95
 Chionanthus R-185 pg. 132
 Chloral hydrate R-186 pg. 132
 Chloralum R-186 pg. 132
 Chlorine gas in water R-188 pg. 134
 Chorur R-188 pg. 134
 Chondrodendron tomentosum R-495 pg. 330
 Chromic acid R-190 pg. 134
 Chrysarobinum R-191 pg. 135

Chumbo R-521 pg. 347
 Cianato de potássio R-367 pg. 247
 Cianeto de mercúrio R-431 pg. 291
 Ciclamen R-237 pg. 168
 Cyclamen R-237 pg. 168
 Cicuta R-217 pg. 154
 Cicuta venenosa R-192 pg. 135
 Cicuta virosa R-192 pg. 135
 Cimex R-193 pg. 136
 Cimicifuga racemosa R-194 pg. 137
 Cina R-195 pg. 138
 Cinabrio R-198 pg. 141
 Cinchona officinalis R-196 pg. 139
 Cinerária marítima R-197 pg. 141
 Cinnabaris R-198 pg. 141
 Cinnamon R-199 pg. 142
 Cinnanomum R-199 pg. 142
 Cipó cruz R-202 pg. 143
 Cipripedio R-238 pg. 168
 Cistus canadensis R-200 pg. 142
 Citrus vulgaris R-201 pg. 143
 Claviceps purpurea R-576 pg. 383
 Clematis erecta R-202 pg. 143
 Climbing hemp weed R-309 pg. 211
 Cloral hidratado R-186 pg. 132
 Clorato de potássio R-366 pg. 247
 Cloreto de amônio R-38 pg. 30
 Cloreto de bário R-108 pg. 74
 Cloreto de magnésio R-411 pg. 276
 Cloreto de ouro e sódio R-97 pg. 67
 Cloreto de potássio R-369 pg. 249
 Cloreto de sódio R-457 pg. 305
 Clorofórmio R-187 pg. 133
 Club moss R-408 pg. 272
 Coal naphta R-111 pg. 79
 Cobalto metálico R-203 pg. 144
 Cobaltum R-203 pg. 144
 Cobra amarela da martinica R-123 pg. 86
 Cobra cascavel R-227 pg. 161
 Cobre metálico R-235 pg. 166
 Coca R-204 pg. 145
 Cocaína R-205 pg. 145
 Coccinella septempunctata R-206 pg. 146
 Coccus indicus R-207 pg. 146
 Coccus cati R-208 pg. 148
 Cochineal R-208 pg. 148
 Cochlearia armoracia R-209 pg. 148
 Cockroach R-118 pg. 83
 Coco do oriente R-207 pg. 146
 Codeina R-210 pg. 149
 Codeinum R-210 pg. 149
 Cod-liver oil R-475 pg. 320
 Coffea cruda R-211 pg. 149
 Cogumelo licoperdo R-125 pg. 87
 Coifa R-575 pg. 383
 Colchicum R-212 pg. 150
 Colesterina R-189 pg. 134
 Colesterol R-189 pg. 134
 Colic root R-397 pg. 266
 Collinsonia canadensis R-213 pg. 152
 Colocynthis R-214 pg. 152
 Colorado potato bug R-245 pg. 173
 Columbina R-65 pg. 45
 Comfrey knitbone R-619 pg. 415
 Common celery R-61 pg. 43
 Common flax R-401 pg. 268
 Common flea R-534 pg. 356
 Commonom rush R-359 pg. 240
 Common wormwood R-4 pg. 3
 Comocladia dentata R-215 pg. 154
 Condor plant R-216 pg. 154
 Condurango R-216 pg. 154
 Confrei R-619 pg.
 Conium maculatum R-217 pg. 154
 Convallaria R-218 pg. 156
 Convale R-218 pg. 156
 Copa de eva R-572 pg. 381
 Copasba R-219 pg. 157
 Copaiva R-219 pg. 157
 Copper R-235 pg. 166
 Copperhead snake R-173 pg. 125
 Coqueluchin R-501 pg. 332
 Coqueluchinum R-501 pg. 332
 Corallium R-220 pg. 158
 Corallorhiza R-221 pg. 158
 Coral snake R-250 pg. 177
 Coral vermelho R-220 pg. 158
 Corante R-288 pg. 199
 Corkwood elm R-247 pg. 174
 Corn-silk R-604 pg. 405
 Corn smut R-662 pg. 438
 Cornus circinata R-222 pg. 159
 Cornuti R-88 pg. 62
 Corrosive sublimate R-430 pg. 290
 Coryanthe yohimbe R-684 pg. 451
 Corydalis R-223 pg. 159
 Cotiledone R-224 pg. 159
 Cotton plant R-304 pg. 207
 Cotyledon R-224 pg. 159
 Couch grass R-652 pg. 433

Coumarouna R-645 pg. 430
 Cowslip (Caltha palustris) R-146 pg. 106
 Cowslip (primula veris) R-529 pg. 352
 Crab's eye vine R-355 pg. 239
 Crane's bill R-297 pg. 203
 Crataegus R-225 pg. 160
 Crawfish R-93 pg. 64
 Crawley root R-221 pg. 158
 Cress R-395 pg. 266
 Crisarobina R-191 pg. 135
 Crocus sativa R-226 pg. 160
 Crotalus horridus R-227 pg. 161
 Croton oil seed R-228 pg. 163
 Croton tiglium R-228 pg. 163
 Crude rock-oil R-502 pg. 332
 Crushed live ants R-283 pg. 196
 Cuban spider R-625 pg. 418
 Cubeba R-229 pg. 164
 Cucurbita citrullus R-230 pg. 164
 Cucurbita pepo R-231 pg. 164
 Cud weed R-302 pg. 206
 Culver's root R-396 pg. 266
 Cuphea pethiolata R-232 pg. 164
 Cuprum aceticum R-233 pg. 165
 Cuprum arsenicum R-234 pg. 165
 Cuprum metallicum R-235 pg. 166
 Curare R-236 pg. 167
 Cuscus R-47 pg. 35
 Cyclamen europeum R-237 pg. 168
 Cypripedium R-238 pg. 168
 Cystisus laburnum R-379 pg. 256
 Cystus scoparius R-593 pg. 397
 Dafne indica R-239 pg. 169
 Daffodil R-453 pg. 302
 Daisy R-110 pg. 78
 Damask rose R-555 pg. 370
 Damiana R-655 pg. 436
 Daphne indica R-239 pg. 169
 Darnel R-405 pg. 271
 Deadly nightshade R-109 pg. 75
 Dente de leão R-627 pg. 420
 Dicentra canadensis R-223 pg. 159
 Digallic acid R-624 pg. 418
 Digitalis R-240 pg. 169
 Dioscorea villosa R-241 pg. 171
 Diosma lincaris R-242 pg. 172
 Diphtherinum R-243 pg. 173
 Dippel's animal oil R-474 pg. 320
 Distilled herring brine R-530 pg. 352
 Diptrix odorata R-645 pg. 430
 Dita bark R-26 pg. 22
 Doce-amarga R-248 pg. 175
 Dogbane R-62 pg. 44
 Dog's mercury R-428 pg. 287
 Dog's milk R-380 pg. 257
 Dolichos puriens R-244 pg. 173
 Doninha fedorenta R-427 pg. 286
 Dorifora R-245 pg. 173
 Doryphora R-245 pg. 173
 Dried latex of the poppy R-481 pg. 322
 Drosera R-246 pg. 174
 Duboisia R-247 pg. 174
 Duk weed R-394 pg. 265
 Dulcamara R-248 pg. 175
 Dusty miller R-197 pg. 141
 Dwarf bean R-504 pg. 334
 Dye-stuf R-342 pg. 231
 Ecbalium R-251 pg. 178
 Echinacea R-249 pg. 177
 Ecl serum R-584 pg. 390
 Elaps coralinus R-250 pg. 177
 Elatério R-251 pg. 178
 Elaterium R-251 pg. 178
 Elder R-565 pg. 376
 Electron amber R-611 pg. 410
 Enxofre R-613 pg. 411
 Eosin R-252 pg. 179
 Epigea repens R-253 pg. 179
 Epiphegus R-254 pg. 180
 Epsom salt R-413 pg. 278
 Equiseto R-255 pg. 180
 Equisetum R-255 pg. 180
 Erechthites R-256 pg. 180
 Ergot R-576 pg. 383
 Erigeron R-257 pg. 180
 Eriodictyon R-258 pg. 181
 Erva antifebril R-149 pg. 108
 Erva de bicho R-523 pg. 350
 Erva estrelada R-20 pg. 18
 Erva para o fígado R-322 pg. 220
 Erva das abelhas R-595 pg. 399
 Erva de ganso R-291 pg. 199
 Erva moura R-591 pg. 396
 Erva piolheira R-600 pg. 402
 Erva de porco R-323 pg. 220
 Erva ruim R-680 pg. 448
 Erva de Stª Maria R-180 pg. 129
 Erva de São Cristóvão R-9 pg. 8

- Erva de São João R-82 pg. 58
 Eryngium aquaticum R-259 pg. 181
 Erythraea venusta R-149 pg. 108
 Erythroxyton Coca R-204 pg. 145
 Eschscholtzia californica R-260 pg. 182
 Escoba amargo R-497 pg. 331
 Espicanardo R-67 pg. 46
 Esponja de água doce R-101 pg. 69
 Esponja tostada R-597 pg. 399
 Essência de nitroglicerina R-300 pg. 205
 Essência nitrato glicerina R-300 pg. 205
 Essência das sementes de carvalho R-538 pg. 360
 Estanho R-599 pg. 401
 Estramônio R-606 pg. 406
 Estreia do mar R-94 pg. 64
 Estrepeiro R-225 pg. 160
 Estricnina R-609 pg. 408
 Eucalipto com resina azul R-261 pg. 182
 Eucalyptus globulus R-261 pg. 182
 Euforbia - Planta africana R-267 pg. 185
 Euforbia latiris R-267 pg. 185
 Euforbia polycarpa R-303 pg. 207
 Euforbiacea R-303 pg. 207
 Euforbium R-268 pg. 186
 Eugenia jambos R-262 pg. 183
 Euonymus atropurpurea R-263 pg. 183
 Eupatório aromático R-264 pg. 184
 Eupatorium aromaticum R-264 pg. 184
 Eupatorio perfoliato R-265 pg. 184
 Eupatorio purpureo R-266 pg. 185
 Eupatorio purpureum R-266 pg. 185
 Euphorbia lathyris R-267 pg. 185
 Euphorbia pycarpa R-303 pg. 207
 Euphorbium R-268 pg. 186
 Euphrasia R-269 pg. 187
 Eupion R-270 pg. 188
 European snake-root R-87 pg. 61
 Exogonium purga R-353 pg. 238
 Extrato de ovário R-479 pg. 322
 Eyebright R-269 pg. 187
 Fabiana imbricata R-271 pg. 188
 Fagopiro R-272 pg. 189
 Fagopyrum R-272 pg. 189
 Faia americana R-526 pg. 351
 False gromwell R-478 pg. 321
 Farcine R-325 pg. 220
 Fava da malaca R-45 pg. 33
 Fava de St. Inácio R-339 pg. 229
 Feijão-anão R-504 pg. 334
 Fel tauri R-273 pg. 189
 Ferro fosfórico R-277 pg. 192
 Ferro imantado R-275 pg. 190
 Ferro metálico R-276 pg. 190
 Ferrum iodatum R-274 pg. 190
 Ferrum magneticum R-275 pg. 190
 Ferrum metallicum R-276 pg. 190
 Ferrum phosphoricum R-277 pg. 192
 Ferrum picricum R-278 pg. 193
 Ferula sumbul R-617 pg. 415
 Fresh-water sponge R-101 pg. 69
 Fever root R-651 pg. 433
 Figo da Índia R-482 pg. 324
 Ficus indica R-482 pg. 324
 Ficus religiosa R-279 pg. 194
 Filix mas R-280 pg. 194
 Fire-weed R-256 pg. 180
 Fluido digestivo da lagosta R-328 pg. 221
 Fluo silicato de cálcio R-387 pg. 262
 Fluor spar R-139 pg. 100
 Fluoreto de cálcio R-139 pg. 100
 Fluóricum acidum R-281 pg. 194
 Flux-weed R-232 pg. 164
 Fly-woodbine R-406 pg. 271
 Forget me not R-447 pg. 299
 Formaldeído R-282 pg. 195
 Formalin R-282 pg. 195
 Formiga R-283 pg. 196
 Formica rufa R-283 pg. 196
 Formol R-282 pg. 195
 Fosfato de amônio R-39 pg. 31
 Fosfato de cálcio R-141 pg. 102
 Fosfato de estricnina R-610 pg. 409
 Fosfato de ferro R-277 pg. 192
 Fosfato de magnésio R-412 pg. 277
 Fosfato de potássio R-372 pg. 251
 Fosfato de sódio R-459 pg. 307
 Fósforo R-507 pg. 336
 Foxglove R-240 pg. 169
 Fragária R-284 pg. 198
 Francisca R-285 pg. 198
 Fraxinus americanos R-286 pg. 198
 Freixo branco R-286 pg. 198
 Fresh water sponge R-101 pg. 69
 Fringe-tree R-185 pg. 132
 Fucus vesiculosus R-287 pg. 199
 Fuchsina R-288 pg. 199
 Fucsina R-288 pg. 199
 Fuligem R-289 pg. 199

- Fuligo ligni R-289 pg. 199
 Fumo R-622 pg. 417
 Galanthus nivalis R-290 pg. 199
 Galium aparine R-291 pg. 199
 Gallicum acidum R-292 pg. 200
 Gambogia R-293 pg. 200
 Garcinia morella R-293 pg. 200
 Garlic R-23 pg. 20
 Gaultheria R-294 pg. 200
 Gelsenium sempervirens R-295 pg. 201
 Gengibre R-688 pg. 455
 Gentiana lutea R-296 pg. 203
 Geranio R-297 pg. 203
 Geranium maculatum R-297 pg. 203
 Gettysburg water R-298 pg. 204
 Gila monster R-319 pg. 216
 Ginger R-688 pg. 455
 Ginseng R-299 pg. 204
 Girasol R-318 pg. 216
 Glanderine mallein R-325 pg. 220
 Glândula pituitária R-516 pg. 345
 Glândula tireóide R-642 pg. 428
 Glicerina R-301 pg. 206
 Glonoine R-300 pg. 205
 Glycerinum R-301 pg. 206
 Gnaphalium R-302 pg. 206
 Goa powder R-191 pg. 135
 Goat-bush R-177 pg. 127
 Golden ragwort R-580 pg. 386
 Golden rod R-592 pg. 397
 Golden seal R-331 pg. 222
 Golondrina R-303 pg. 207
 Goma amoniaca R-32 pg. 27
 Goma-guta R-293 pg. 200
 Gonorrhoeal virus R-419 pg. 282
 Goose grass R-291 pg. 199
 Gopher plant R-267 pg. 185
 Gossypium R-304 pg. 207
 Granatum R-305 pg. 207
 Grafite R-306 pg. 208
 Grão-de-bico R-389 pg. 262
 Graphites R-306 pg. 208
 Gratiola R-307 pg. 210
 Green dragon R-83 pg. 59
 Grease in horses R-415 pg. 280
 Grindelia R-308 pg. 210
 Guaco R-309 pg. 211
 Guaiacum R-310 pg. 211
 Guao R-215 pg. 154
 Guaraná R-499 pg. 332
 Guarea R-311 pg. 212
 Gum ammoniac R-32 pg. 27
 Gummi gutti R-293 pg. 200
 Gum of stinkasand R-86 pg. 60
 Gymnocladus R-312 pg. 213
 Hagenia abyssinica R-377 pg. 255
 Hahnemann tinctura acris R-170 pg. 122
 Hamamelis virginica R-314 pg. 213
 Harddhack R-595 pg. 399
 Hashish (haxixe) R-150 pg. 108
 Hawthorn berries R-225 pg. 160
 Hedeoma R-315 pg. 214
 Hedge hyssop R-307 pg. 210
 Hekla lava R-316 pg. 215
 Heleboro branco R-669 pg. 441
 Heleboro branco ameri R-670 pg. 443
 Helianto R-318 pg. 216
 Helianthus R-318 pg. 216
 Heloderma R-319 pg. 216
 Helonias R-320 pg. 217
 Helonias cor-de-rosa R-320 pg. 217
 Hematoxyton (haema) R-313 pg. 213
 Hemlock spruce R-1 pg. 1
 Hemp R-151 pg. 109
 Henbane R-335 pg. 225
 Hepar sulphuris calcareum R-321 pg. 218
 Hepática R-322 pg. 220
 Hera americana R-42 pg. 32
 Heracleum R-323 pg. 220
 Hidrato de amônio R-36 pg. 29
 High cramberry R-674 pg. 445
 Hippomane R-416 pg. 280
 Hippomanes R-324 pg. 220
 Hippozacnium R-325 pg. 220
 Hippuric acid R-326 pg. 221
 Hoang nan R-327 pg. 221
 Hogweed R-323 pg. 220
 Homarus R-328 pg. 221
 Honey-bee R-60 pg. 42
 Hops R-407 pg. 271
 Honey with salt R-421 pg. 284
 Horse foot R-399 pg. 267
 Horse radish R-209 pg. 148
 Hortelã pimenta (penny royal) R-315 pg. 214
 Hortelã pimenta (peppermint) R-424 pg. 285
 Houseleek R-579 pg. 386
 Household herb R-48 pg. 35
 Humulus R-407 pg. 271
 Hura braziliensis R-329 pg. 222
 Hydrangea R-330 pg. 222

Hydrargyrum R-429 pg. 287
 Hydrargyrum oxyd sub-sulph R-435
 pg. 293
 Hydrastis canadensis R-331 pg. 222
 Hydrocotyle R-332 pg. 224
 Hydrocyanic acid R-333 pg. 224
 Hydrofluoric acid R-281 pg. 194
 Hydrophobinum R-334 pg. 225
 Hydropiper R-523 pg. 350
 Hyoscyamus niger R-335 pg. 225
 Hypericum perforatum R-336 pg. 227

Iberis R-337 pg. 227
 Ichthyolum R-338 pg. 228
 Ictodes R-527 pg. 351
 Ignatia amara R-339 pg. 229
 Ikshugandha R-647 pg. 431
 Ilex aquifolium R-340 pg. 230
 Illicium R-341 pg. 230
 Indian cockle R-207 pg. 146
 Indian cockroach R-119 pg. 84
 Indian hemp R-63 pg. 44
 Indian nettle R-5 pg. 3
 Indian pennywort R-332 pg. 224
 Indigo R-342 pg. 231
 Indium metallicum R-343 pg. 231
 Indol R-344 pg. 232
 Inhame selvagem R-241 pg. 171
 Incky juice of the cuttlefish R-583
 pg. 388
 Insulin R-345 pg. 232
 Insulina R-345 pg. 232
 Inula R-346 pg. 232
 Iodeto de amónio R-37 pg. 30
 Iodeto de bário R-107 pg. 74
 Iodeto de cálcio R-140 pg. 102
 Iodeto de enxofre R-614 pg. 413
 Iodeto de ferro R-274 pg. 190
 Iodeto de potássio R-368 pg. 247
 Iodide of lime R-140 pg. 102
 Iodine R-348 pg. 233
 Iodo R-348 pg. 233
 Iodoform R-347 pg. 233
 Iodoformio R-347 pg. 233
 Iodoformum R-347 pg. 233
 Iodum R-348 pg. 233
 Iodureto de arsénico R-79 pg. 57
 Iojimbina R-684 pg. 451
 Ipeca R-349 pg. 235
 Ipecacuanha R-349 pg. 235

Ipeca root R-349 pg. 235
 Iridio R-350 pg. 237
 Iridium R-350 pg. 237
 Iris versicolor R-351 pg. 237
 Iron R-276 pg. 190
 Ironwood Ironwood R-487 pg. 326
 Jaborandi R-512 pg. 343
 Jacea R-677 pg. 447
 Jack-in-the-pulpit R-84 pg. 59
 Jacarandá R-352 pg. 238
 Jalap R-353 pg. 238
 Jalapa R-353 pg. 238
 Jambo cor-de-rosa R-262 pg. 183
 Jambol seeds-enlexing R-621 pg. 416
 Jambolão R-621 pg. 416
 Jambosa vulgaris R-262 pg. 183
 Jasmin amarelo R-295 pg. 201
 Jatropa R-354 pg. 239
 Jelly fish R-420 pg. 284
 Jequirity R-355 pg. 239
 Joio R-405 pg. 271
 Jonosia asoca R-356 pg. 239
 Juglans cinerea R-357 pg. 239
 Juglans regia R-358 pg. 240
 Junco comum R-359 pg. 240
 Juncus effusus R-359 pg. 240
 Juniper berries R-360 pg. 240
 Junipero R-360 pg. 240
 Juniperus communis R-360 pg. 240
 Justicia adhatoda basaka R-361 pg. 241

Kali arsenicum R-362 pg. 241
 Kali bichromicum R-363 pg. 241
 Kali bromatum R-364 pg. 243
 Kali carbonicum R-365 pg. 244
 Kali chloricum R-366 pg. 247
 Kali cyanatum R-367 pg. 247
 Kali hydriodicum R-368 pg. 247
 Kali iodatum R-368 pg. 247
 Kali muriaticum R-369 pg. 249
 Kali nitricum R-370 pg. 250
 Kali permanganicum R-371 pg. 250
 Kali phosphoricum R-372 pg. 251
 Kali silicatum R-373 pg. 252
 Kali sulphuricum R-374 pg. 253
 Kalmia latifolia R-375 pg. 254
 Kaolin R-376 pg. 255
 Kava-kava R-514 pg. 344
 Knotted figwort R-574 pg. 382
 King crab R-399 pg. 267

Kombe seed R-608 pg. 407
 Kola nut R-602 pg. 404
 Koussou R-377 pg. 255
 Krameria R-544 pg. 363
 Kreosoto R-378 pg. 255
 Kreosotum R-378 pg. 255

Labaça amarela R-556 pg. 370
 Labarraque's solution R-456 pg. 304
 Laburnum R-379 pg. 256
 Lac caninum R-380 pg. 357
 Lachesis bushmaster R-382 pg. 258
 Lachesis lanciolatus R-123 pg. 86
 Lachesis surucucu R-382 pg. 258
 Lac defloratum R-381 pg. 258
 Lachnanthes R-383 pg. 260
 Lactic acid R-384 pg. 260
 Lacticum acidum R-384 pg. 260
 Lactuca virosa R-385 pg. 261
 Lady bug R-206 pg. 146
 Lady's tresses R-596 pg. 399
 Lagarto dos EUA R-319 pg. 216
 Lamium R-386 pg. 261
 Lapis albus R-387 pg. 262
 Lappa arctium R-388 pg. 262
 Laranja amarga R-201 pg. 143
 Lathyrus R-389 pg. 262
 Latrodectus mactans R-390 pg. 263
 Lava do vulcão Hekla R-316 pg. 215
 Laurocerasus R-391 pg. 263
 Lead R-521 pg. 347
 Lecithin R-392 pg. 264
 Lecitina R-392 pg. 264
 Ledum palustre R-393 pg. 264
 Leite de cadela R-380 pg. 257
 Lemna minor R-394 pg. 265
 Leite desnatado R-381 pg. 258
 Lentilha aquática R-394 pg. 265
 Leopard's bane R-75 pg. 52
 Lepidium bonariense R-395 pg. 266
 Lepitilon canadense R-257 pg. 180
 Leptandra R-396 pg. 266
 Lesser periwinkle R-675 pg. 446
 Liatris Spicata R-397 pg. 266
 Lichenes R-661 pg. 438
 Lilium tigrinum R-398 pg. 266
 Lily of the valley R-218 pg. 156
 Lymph from small pox R-668 pg. 441
 Limulus R-399 pg. 267
 Linaria R-400 pg. 268

Lindem R-643 pg. 429
 Linfa vacinica R-664 pg. 439
 Linho R-401 pg. 268
 Linum usitadissimum R-401 pg. 268
 Lirio tigrino R-398 pg. 266
 Lirio do vale R-218 pg. 156
 Lithium carbonicum R-402 pg. 268
 Liver wort R-322 pg. 220
 Live wasp R-673 pg. 445
 Loadstone R-275 pg. 190
 Lobelia inflata R-403 pg. 269
 Lobelia purpurascens R-404 pg. 270
 Lobelia roxa R-404 pg. 270
 Loco weed R-491 pg. 327
 Logwood R-313 pg. 213
 Lolium temulentum R-405 pg. 271
 Loniceria xylosteum R-406 pg. 271
 Loureiro das montanhas R-375 pg. 254
 Louro cereja R-391 pg. 263
 Lucerna R-21 pg. 18
 Lungwort R-603 pg. 404
 Lupulus humulus R-407 pg. 271
 Lycopersicum esculentum R-590 pg. 395
 Lycopodio R-408 pg. 272
 Lycopodium clavatum R-408 pg. 272
 Lycopus virginicus R-409 pg. 274
 Lyssin R-334 pg. 225

Macrotys R-194 pg. 137
 Maconha R-151 pg. 109
 Madar bark R-145 pg. 106
 Magenta R-288 pg. 199
 Magnésia carbônica R-410 pg. 275
 Magnésia muriatica R-411 pg. 276
 Magnésia phosphorica R-412 pg. 277
 Magnésia sulphurica R-413 pg. 278
 Magnetita R-275 pg. 190
 Magnólia grandiflora R-414 pg. 279
 Mahonia R-113 pg. 80
 Malandrimum R-415 pg. 280
 Male fern R-280 pg. 194
 Mamão americano R-90 pg. 63
 Manacá R-285 pg. 198
 Mancinella R-416 pg. 280
 Manganese apple R-416 pg. 280
 Manganum aceticum R-417 pg. 280
 Mangifera indica R-418 pg. 282
 Mango tree R-418 pg. 282
 Mangueira da Índia R-418 pg. 282
 Mapato R-544 pg. 363

- Maracujá R-498 pg. 331
 Margarida R-110 pg. 78
 Margosa bark R-99 pg. 68
 Marigold R-144 pg. 105
 Marking nut R-45 pg. 33
 Marsh buttercup R-542 pg. 362
 Marsh tea R-393 pg. 264
 May-apple R-522 pg. 349
 Meadow parsnip R-634 pg. 423
 Meadow saffron R-212 pg. 150
 Meconio R-324 pg. 220
 Medorrhinum R-419 pg. 282
 Medronheiro (bearberry) R-663 pg. 439
 Medronheiro (trailing arbutus) R-253
 pg. 179
 Medusa R-420 pg. 284
 Mel com sal R-421 pg. 284
 Mel cum sale R-421 pg. 284
 Melilotus R-422 pg. 284
 Membrane of egg shell R-488 pg. 326
 Menispermum R-423 pg. 285
 Menta R-315 pg. 214
 Menta da Índia R-332 pg. 224
 Menta piperita R-424 pg. 285
 Menthol R-425 pg. 285
 Mephitis R-427 pg. 286
 Menyanthes R-426 pg. 286
 Mercurialis perennis R-428 pg. 287
 Mercurius R-429 pg. 287
 Mercurius corrosivus R-430 pg. 290
 Mercurius cyanatus R-431 pg. 291
 Mercurius dulcis R-432 pg. 291
 Mercurius iodatus flavus R-433 pg. 292
 Mercurius iocatus ruber R-434 pg. 292
 Mercurius solubilis R-429 pg. 287
 Mercurius sulphuratus ruber R-198
 pg. 141
 Mercurius sulphuricus R-435 pg. 293
 Mercurius vivus R-429 pg. 287
 Mescal button R-50 pg. 36
 Metallic gold R-96 pg. 65
 Metal rodio R-547 pg. 365
 Metal talio R-633 pg. 423
 Metal teleurio R-630 pg. 421
 Metal titanio R-644 pg. 430
 Metal vanádio R-666 pg. 440
 Methylene blue R-436 pg. 293
 Mezereum R-437 pg. 293
 Micromeria R-438 pg. 294
 Microphyllus R-512 pg. 343
 Mikania R-309 pg. 211
 Millefolium R-439 pg. 295
 Millepedes R-477 pg. 321
 Miroxilon pereira R-102 pg. 70
 Mistletoe R-679 pg. 448
 Mitchellia R-440 pg. 295
 Mofo de milho R-662 pg. 438
 Momordica balsamina R-441 pg. 295
 Monkshood R-8 pg. 5
 Monobromide of camphor R-148 pg. 107
 Moonseed R-423 pg. 284
 Morango selvagem R-284 pg. 198
 Morangueiro R-69 pg. 48
 Morfina R-442 pg. 296
 Morphium R-442 pg. 296
 Moschus R-443 pg. 297
 Mostarda negra R-587 pg. 394
 Mountain grape R-113 pg. 80
 Mountain laurel R-375 pg. 254
 Mucuna R-244 pg. 173
 Mugwort R-82 pg. 58
 Mullein R-671 pg. 444
 Murex R-444 pg. 297
 Muriaticum acidum R-445 pg. 298
 Murta R-450 pg. 300
 Musk R-443 pg. 297
 Musk root R-617 pg. 415
 Mygale lasiodora R-446 pg. 299
 Myosotis R-447 pg. 299
 Myrica R-448 pg. 299
 Myristica sebifera R-449 pg. 300
 Myrmexine R-283 pg. 196
 Myrtle R-450 pg. 300
 Myrtus communis R-450 pg. 300
 Nabo selvagem R-84 pg. 59
 Naftalina R-452 pg. 301
 Naja tripudians R-451 pg. 300
 Naphthaline R-452 pg. 301
 Narcissus R-453 pg. 302
 Nardo indiano R-67 pg. 46
 Natrum arsenicosum R-454 pg. 302
 Natrum arsenicum R-454 pg. 302
 Natrum carbonicum R-455 pg. 303
 Natrum chloratum R-456 pg. 304
 Natrum muriaticum R-457 pg. 305
 Natrum nitricum R-458 pg. 307
 Natrum phosphoricum R-459 pg. 307
 Natrum salicylicum R-460 pg. 308
 Natrum sulphuricum R-461 pg. 309

- Nerium odorum R-473 pg. 319
 New jersey tea R-171 pg. 124
 Niccolum R-462 pg. 311
 Niccolum sulphuricum R-463 pg. 311
 Niquel metálico R-462 pg. 311
 Nishope R-480 pg. 322
 Nitrato de potássio R-370 pg. 250
 Nitrato de prata R-73 pg. 49
 Nitrato de sódio R-458 pg. 307
 Nitrato de urânio R-658 pg. 437
 Nitricum acidum R-464 pg. 312
 Nitri acidum R-464 pg. 312
 Nitri spiritus dulcis R-465 pg. 313
 Nitrito de amila R-44 pg. 32
 Nitro muriatic acid R-466 pg. 313
 Nitrum R-370 pg. 250
 Nogueira branca R-357 pg. 239
 Nosode from tubercular R-654 pg. 434
 Nosode from vaccine R-664 pg. 439
 Nosodio do carcinoma R-160 pg. 119
 Nosodio sifilitico R-620 pg. 416
 Noz de cola R-602 pg. 404
 Noz das feitiçeras R-314 pg. 213
 Noz da palmeira arequeira R-70 pg. 48
 Noz moscada R-468 pg. 314
 Noz vômica R-469 pg. 315
 Núcleo protein R-654 pg. 434
 Nuphar luteum R-467 pg. 314
 Nutmeg R-468 pg. 314
 Nux moschata R-468 pg. 314
 Nux vomica R-469 pg. 315
 Nyctantes arbor tristis R-470 pg. 318
 Ocimum canum R-471 pg. 318
 Oenanthe crocata R-472 pg. 318
 Oil of sandalwood R-476 pg. 321
 Oleander R-473 pg. 319
 Óleo de cajuput R-134 pg. 95
 Óleo de fígado de bacalhau R-475
 pg. 320
 Óleo de ricino R-553 pg. 369
 Óleo de sândalo R-476 pg. 321
 Óleo de terebintina R-631 pg. 421
 Oleum Animale R-474 pg. 320
 Oleum jercoris aselli R-475 pg. 320
 Oleum santali R-476 pg. 321
 Oleum witnebianum R-134 pg. 95
 Olho de faisão R-10 pg. 9
 One-berry R-496 pg. 330
 Oniscus Asellus R-477 pg. 321
 Onosmodium R-478 pg. 321
 Oophorinum R-479 pg. 322
 Operculina Turpethum R-480 pg. 322
 Opio R-481 pg. 322
 Opium R-481 pg. 322
 Opuntia R-482 pg. 324
 Orange spider R-636 pg. 424
 Oreodaphne R-483 pg. 324
 Orfão amarelo R-467 pg. 314
 Origanum R-484 pg. 325
 Ornithogallum Umbellatum R-485
 pg. 325
 Orobanche R-254 pg. 180
 Orpiment R-81 pg. 58
 Osmio R-486 pg. 325
 Osmium R-486 pg. 325
 Ostrearum R-138 pg. 97
 Ostrya virginica R-487 pg. 326
 Ouro metálico R-96 pg. 65
 Ovi Galline (gallinae) pellicula R-488
 pg. 326
 Oxalato de cerio R-175 pg. 126
 Oxalicum acidum R-489 pg. 326
 Ox-gall R-273 pg. 189
 Oxido de alumínio R-28 pg. 23
 Oxydendron R-490 pg. 327
 Oxytropis R-491 pg. 327
 Paghala mali R-470 pg. 318
 Paladio R-493 pg. 329
 Palladium R-493 pg. 329
 Panacea R-638 pg. 425
 Panax R-299 pg. 204
 Pansy R-677 pg. 447
 Papal cros spider R-68 pg. 47
 Paparrás R-600 pg. 402
 Papaver somniferum R-481 pg. 322
 Papoula da california R-260 pg. 182
 Papoula com espinhos R-71 pg. 48
 Paraffine R-494 pg. 329
 Parafina purificada R-494 pg. 329
 Pareira brava R-495 pg. 330
 Paris quadrifolia R-496 pg. 330
 Parsley R-503 pg. 334
 Parthenium R-497 pg. 331
 Partridge berry R-440 pg. 295
 Passiflora incarnata R-498 pg. 331
 Passion flower R-498 pg. 331
 Pau campeche R-313 pg. 213
 Pau-ferro da Virginia R-487 pg. 326

St. Jhon's wort R-336 pg. 227
 Sal amoníaco R-38 pg. 30
 Sal de epton R-413 pg. 278
 Sal de glauber R-461 pg. 309
 Salgueiro R-563 pg. 376
 Salicilato de sódio R-460 pg. 308
 Salicylic acid R-562 pg. 375
 Salicylicum acidum R-562 pg. 375
 Salitre R-370 pg. 250
 Saliva of rabid dog R-334 pg. 225
 Salix nigra R-563 pg. 376
 Salsa comum R-503 pg. 334
 Salsa parilla R-573 pg. 381
 Salva dos jardins R-564 pg. 376
 Salvia officinalis R-564 pg. 376
 Samambaia R-280 pg. 194
 Sambucus nigra R-565 pg. 376
 Sanguinária R-566 pg. 377
 Sanguinarina nitrica R-567 pg. 378
 Sanguinarinum nitricum R-567 pg. 378
 Sanicula aqua R-568 pg. 379
 Sanicula springs R-568 pg. 379
 Santonin R-569 pg. 379
 Santonina R-569 pg. 379
 Santoninum R-569 pg. 379
 Saponaria R-570 pg. 380
 Sarcolatic acid R-571 pg. 380
 Sargaça R-200 pg. 142
 Sarracenia purpurea R-572 pg. 381
 Sarsaparilla R-573 pg. 381
 Savine R-560 pg. 373
 Saw palmeto R-559 pg. 373
 Scabies vesicle R-532 pg. 353
 Scabwort R-346 pg. 232
 Scarlet pimpernel R-46 pg. 34
 Scheele's green R-234 pg. 165
 Scotch pine R-513 pg. 344
 Scouring rush R-255 pg. 180
 Scrophularia nodosa R-574 pg. 382
 Scutellaria lateriflora R-575 pg. 383
 Sea kelp R-287 pg. 199
 Sea onion R-598 pg. 400
 Secale cornutum R-576 pg. 383
 Secreção do cavalo R-325 pg. 220
 Seda vegetal R-88 pg. 62
 Sedum acre R-577 pg. 385
 Seeds of watermelon R-230 pg. 164
 Selenicereus spinulosus R-131 pg. 92
 Selenio R-578 pg. 385
 Selenium R-578 pg. 385
 Semente de abóbora R-231 pg. 164
 Semente de carvalho R-538 pg. 360
 Semente de cumari R-645 pg. 430
 Semente de melancia R-230 pg. 164
 Sempervivum tectorum R-579 pg. 386
 Sena (Senna) R-582 pg. 388
 Senecio aureus R-580 pg. 386
 Senega R-581 pg. 387
 Senna R-582 pg. 388
 Sepia R-583 pg. 388
 Sepsin artificial R-536 pg. 358
 Serratula R-397 pg. 266
 Serum anguillar R-584 pg. 390
 Sete cascas R-330 pg. 222
 Shepherd's purse R-638 pg. 425
 Seven barks R-330 pg. 222
 Silica R-585 pg. 391
 Silicea R-585 pg. 391
 Silicato de alumínio
 R-29 - alumina silicata pg. 25
 R-376 - Kaolin pg. 255
 Silicato de calcio R-142 pg. 103
 Silicato de potássio R-373 pg. 252
 Silk weed R-88 pg. 62
 Silphium R-586 pg. 394
 Silver R-72 pg. 48
 Simaruba ferruginosa R-172 pg. 124
 Similax R-573 pg. 381
 Sinapis nigra R-587 pg. 394
 Singhee R-361 pg. 241
 Skatol R-588 pg. 395
 Skimmed milk R-381 pg. 258
 Skookum chuck R-589 pg. 395
 Skullcap R-575 pg. 383
 Skunk R-427 pg. 286
 Skunk cabbage R-527 pg. 351
 Small houseleek R-577 pg. 385
 Smartweed R-523 pg. 350
 Snakehead R-179 pg. 129
 Snakewort R-581 pg. 387
 Snap dragon R-400 pg. 268
 Snowberry R-618 pg. 415
 Snow drop R-290 pg. 199
 Snow rose
 R-317 - Heleboro pg. 215
 R-548 - Rhododendron pg. 365
 Smooth sumach R-550 pg. 366
 Soap root R-570 pg. 380
 Socotrine aloes R-25 pg. 21
 Solanum nigrum R-591 pg. 396
 Solanum lycopersicum R-590 pg. 395

Solanum versicarium R-508 pg. 339
 Solidago virga R-592 pg. 397
 Solução de fowler R-362 pg. 241
 Solução de labarraque R-456 pg. 304
 Soot R-289 pg. 199
 Soro de enguia R-584 pg. 390
 Sorrel acid R-489 pg. 326
 Sorrel tree R-490 pg. 327
 Southernwood R-3 pg. 2
 Sow bread R-237 pg. 168
 Spanish spider R-626 pg. 419
 Sparteina sulphurica R-593 pg. 397
 Spartium scoparium R-593 pg. 397
 Speider R-390 pg. 263
 Spigelia R-594 pg. 398
 Spiranthes R-596 pg. 399
 Spiranthes autumnalis R-596 pg. 399
 Spirea (spiraea) ulnaria R-595 pg. 399
 Spirit weed R-383 pg. 260
 Spongia tosta R-597 pg. 399
 Sprudel springs R-162 pg. 120
 Spurge R-268 pg. 186
 Spurge laurel R-239 pg. 169
 Spurge olive R-437 pg. 293
 Squilla maritima R-598 pg. 400
 Squirting cucumber R-251 pg. 178
 Stannum R-599 pg. 401
 Staphysagria R-600 pg. 402
 Stargrass R-20 pg. 18
 Star of Bethlehem R-485 pg. 325
 Stavesacre R-600 pg. 402
 Stellaria media R-601 pg. 403
 Sterculia acumiata R-602 pg. 404
 Sticta pulmonaria R-603 pg. 404
 Stigmata maydis zea R-604 pg. 405
 Stillingia R-605 pg. 405
 Stinging nettle R-660 pg. 438
 Stone root R-213 pg. 152
 Stramonium R-606 pg. 406
 Strawberry tree R-69 pg. 48
 Strontia R-607 pg. 407
 Strophanthus hispidus R-608 pg. 407
 Strychnia phosphorica R-610 pg. 409
 Strycnos tiente R-657 pg. 436
 Strychnos Gautheriana R-327 pg. 221
 Strychninum R-609 pg. 408
 Sublimado corrosivo R-430 pg. 290
 Sublimated sulphur R-613 pg. 411
 Sub-nitrato de bismuto R-117 pg. 83
 Succinum R-611 pg. 410
 Suco resinoso R-268 pg. 186
 Sucrose R-561 pg. 374
 Sulfato de calcio R-143 pg. 104
 Sulfato de potássio e alumínio R-27
 pg. 22
 Sulfato de magnésio R-413 pg. 278
 Sulfato de níquel R-463 pg. 311
 Sulfato de potássio R-374 pg. 253
 Sulfato de sódio R-461 pg. 309
 Sulfito de quinino R-184 pg. 131
 Sulfonal R-612 pg. 410
 Sulphur R-613 pg. 411
 Sulfureto amarelo de arsénico R-81
 pg. 58
 Sulfureto de cadmio R-132 pg. 94
 Sulfureto dourado de antimônio R-57
 pg. 39
 Sulfureto negro de antimônio R-56
 pg. 38
 Sulfureto negro de mercúrio R-13 pg. 12
 Sulfureto vermelho de mercúrio R-198
 pg. 141
 Sulfuricum acidum R-615 pg. 413
 Sulfuris acid R-615 pg. 413
 Sulphur iodatum R-614 pg. 413
 Sulphurosum acidum R-616 pg. 414
 Sulphurous acid R-616 pg. 414
 Sumagre cheiroso R-549 pg. 366
 Sumagre chinês R-19 pg. 17
 Sumagre liso R-550 pg. 366
 Sumagre venenoso R-551 pg. 366
 Sumbul R-617 pg. 415
 Sundew R-246 pg. 174
 Sunflower R-318 pg. 216
 Sweet bark R-164 pg. 120
 Sweet clover R-422 pg. 284
 Sweet marjoram R-484 pg. 325
 Sweet spirits of nitre R-465 pg. 313
 Sycamore R-519 pg. 346
 Symphoricarpus recemosa R-618 pg. 415
 Symphytum R-619 pg. 415
 Syphilinum R-620 pg. 416
 Syzygium jambolanum R-621 pg. 416
 Tabaco da Índia R-403 pg. 269
 Tabacum (Tobacco) R-622 pg. 417
 Taño R-633 pg. 423
 Talmapais lily R-682 pg. 450
 Tanacetum vulgare R-623 pg. 418
 Tannic acid R-624 pg. 418
 Tannin R-624 pg. 418

Paullinia sorbilis R-499 pg. 332
 Peach tree R-43 pg. 32
 Pé-de-galinha R-601 pg. 403
 Película do ovo da galinha R-488 pg. 326
Penthorum R-500 pg. 332
Pennyroyal R-315 pg. 214
Pennywort R-224 pg. 159
Peonia (paconia) R-492 pg. 328
Peony R-492 pg. 328
Pepino amargo R-214 pg. 152
Pepino do diabo R-251 pg. 178
Peppermint R-424 pg. 285
Pequena cicuta R-14 pg. 12
Percevejo R-193 pg. 136
Permanganato de potássio R-371 pg. 250
Perussin R-501 pg. 332
Peruvian bark R-196 pg. 139
Pervinca pequena R-675 pg. 446
Pessegueiro R-43 pg. 32
Petróleo R-502 pg. 332
Petroleum R-502 pg. 332
Petroselinum R-503 pg. 334
Phaseolus R-504 pg. 334
Phellandrium R-505 pg. 334
Phenazone R-59 pg. 41
Phenol R-156 pg. 116
Phosphori acidum R-506 pg. 335
Phosphoric acid R-506 pg. 335
Phosphoricum acidum R-506 pg. 335
Phosphorus R-507 pg. 336
Physalis R-508 pg. 339
Physostigma R-509 pg. 340
Phytolacca R-510 pg. 341
Pichi R-271 pg. 188
Picraena excelsa R-537 pg. 359
Picrato de amônio R-40 pg. 31
Picrato de ferro R-278 pg. 193
Picricum acidum R-511 pg. 342
Pilocarpus microphyllus R-512 pg. 343
Pilriteiro R-225 pg. 160
Pimenta da caiena R-153 pg. 112
Pimenta preta R-515 pg. 345
Pinpinela R-46 pg. 34
Pinpinela azul R-574 pg. 382
Pine agaric R-524 pg. 351
Pine-tar R-517 pg. 346
Pinheiro R-513 pg. 344
Pinkroot R-594 pg. 398
Pinus sylvestris R-513 pg. 344
Piper cubeba R-229 pg. 164
Piper methysticum R-514 pg. 344
Piper nigrum R-515 pg. 345
Pipsissewa R-182 pg. 130
Pitcher plant R-572 pg. 381
Pituitary gland R-516 pg. 345
Pix liquida R-517 pg. 346
Planifolia R-667 pg. 441
Plantago major R-518 pg. 346
Plantain R-518 pg. 346
Planta resinosa R-308 pg. 210
Plaster of Paris R-143 pg. 104
Platanus occidentalis R-519 pg. 346
Platina R-520 pg. 347
Platinum R-520 pg. 347
Pleurisy root R-89 pg. 62
Plumbago R-306 pg. 208
Plumbum metallicum R-521 pg. 347
Poaia R-349 pg. 235
Podofilo R-522 pg. 349
Podophyllum R-522 pg. 349
Poison elder R-552 pg. 369
Poison hemlock R-217 pg. 154
Poison ivy R-551 pg. 366
Poison nut R-469 pg. 315
Poison weed R-680 pg. 448
Poké-root R-510 pg. 341
Poligala R-581 pg. 387
Polygonum punctatum R-523 pg. 350
Polyporus officinale R-120 pg. 84
Polyporus pinicola R-524 pg. 351
Pomegranate R-305 pg. 207
Pool root R-264 pg. 184
Populus candicans R-525 pg. 351
Populus tremuloides R-526 pg. 351
Potassium cyanide R-367 pg. 247
Pothos foetidus R-527 pg. 351
Prata metálica R-72 pg. 48
Prickly ash R-681 pg. 449
Prickly pear R-482 pg. 324
Prickly poppy R-71 pg. 48
Primavera R-528 pg. 352
Primrose R-528 pg. 352
Primula obconica R-528 pg. 352
Primula veris R-529 pg. 352
Propylamin R-530 pg. 352
Proto iodite of mercury R-433 pg. 292
Prunus Spinosa (Abrunheiro) R-531 pg. 353
Prussic acid R-333 pg. 224
Psorinum R-532 pg. 353

Ptelea trifoliata R-533 pg. 355
Puff ball R-125 pg. 87
Puka Puka R-126 pg. 88
Pulex irritans R-534 pg. 356
Pulga R-534 pg. 356
Pulsatilla R-535 pg. 356
Pumpkin seed R-231 pg. 164
Pure flint R-585 pg. 391
Purging nut R-354 pg. 239
Purple cone flower R-249 pg. 177
Purple fish R-444 pg. 297
Purple lobelia R-404 pg. 270
Purple loco weed R-95 pg. 65
Pus de variola R-668 pg. 441
Pyrogenium R-536 pg. 358

Quassia amara R-537 pg. 359
Quassia wood R-537 pg. 359
Quebracho R-92 pg. 63
Queen of the meadow R-266 pg. 185
Queen's root R-605 pg. 405
Quenopodio R-180 pg. 129
Quercus glandium spiritus R-538 pg. 360
Quick silver R-429 pg. 287
Quillaya Saponaria R-539 pg. 360
Quina R-196 pg. 139

Rabanete de cavalo R-209 pg. 148
Rabanete negro R-543 pg. 363
Radium R-540 pg. 360
Radium bromide R-540 pg. 360
Rag-weed R-31 pg. 26
Raiz de bordana R-388 pg. 262
Raiz da Europa R-87 pg. 61
Raiz febrifuga R-651 pg. 433
Raiz negra brasileira R-74 pg. 51
Raiz da rainha R-605 pg. 405
Raiz de veronica virginica R-396 pg. 266
Ranúnculo amarelo R-541 pg. 362
Ranúnculo d'água R-542 pg. 362
Ranúnculus bulbosus R-541 pg. 362
Ranúnculos sceleratus R-542 pg. 362
Raphanus R-543 pg. 363
Ratanhia R-544 pg. 363
Rattlesnake R-227 pg. 161
Rattlesnake bean R-172 pg. 124
Rattle weed R-66 pg. 46
Red acarus of the fly R-653 pg. 433
Red alder R-24 pg. 20
Red clover R-648 pg. 431

Red coral R-220 pg. 158
Red onion R-22 pg. 19
Red starfish R-94 pg. 64
Reed R-85 pg. 60
Resin of lingnun vitae R-310 pg. 211
Resina de ammoniacum R-32 pg. 27
Resina fossil R-611 pg. 410
Resina de guaiaco R-310 pg. 211
Rhamnus californica R-545 pg. 364
Rhamnus purshiana R-163 pg. 120
Rheum R-546 pg. 365
Rhodium R-547 pg. 365
Rhododendron R-548 pg. 365
Rhubarb R-546 pg. 365
Rhus aromatica R-549 pg. 366
Rhus glabra R-550 pg. 366
Rhus toxicodendron R-551 pg. 366
Rhus venenata R-552 pg. 369
Ricinus communis R-553 pg. 369
Roasted sponge R-597 pg. 399
Robinia R-554 pg. 370
Rock rose R-200 pg. 142
Rodio R-547 pg. 365
Romã R-305 pg. 207
Rosa damascena R-555 pg. 370
Rosa da Sibéria R-548 pg. 365
Rose apple R-262 pg. 183
Rose laurel R-473 pg. 319
Rosin Weed R-586 pg. 394
Rosin wood R-308 pg. 210
Round leaved dog wood R-222 pg. 159
Rudbeckia R-249 pg. 177
Rue bitterwort R-557 pg. 371
Ruibarbo R-546 pg. 365
Rumex crispus R-556 pg. 370
Ruta graveolens R-557 pg. 371

Sabadilla R-558 pg. 372
Sabal serrulata R-559 pg. 373
Sabina R-560 pg. 373
Sabugueiro R-565 pg. 376
Saccharomyces R-646 pg. 430
Saccharum officinale R-561 pg. 374
Sacred bark R-163 pg. 120
St. Mary's thistle R-161 pg. 119
Sad tree R-470 pg. 318
Saffron R-226 pg. 160
Sage R-564 pg. 376
Sais do lago Moeris R-589 pg. 395
St. Ignatius bean R-339 pg. 229

Tansy R-623 pg. 418
 Tar camphor R-452 pg. 301
 Taraxacum R-627 pg. 420
 Tarentula cubensis R-625 pg. 418
 Tarentula hispania R-626 pg. 419
 Tarentula hispanica R-626 pg. 419
 Tartarato de antimônio e potássio R-58 pg. 40
 Tartaric acid R-628 pg. 420
 Tartaricum acidum R-628 pg. 420
 Tartaro emético R-58 pg. 40
 Tasneira R-580 pg. 386
 Taxus baccata R-629 pg. 420
 Tea R-635 pg. 424
 Teixo R-629 pg. 420
 Telurio R-630 pg. 421
 Tellurium R-630 pg. 421
 Terebintina R-631 pg. 421
 Teucrium marum R-632 pg. 422
 Thallium R-633 pg. 423
 Thaspium aureum zizia R-634 pg. 423
 Thea R-635 pg. 424
 Theridion R-636 pg. 424
 Thiocinaminum rhodallin R-637 pg. 425
 Thlaspi bursa pastoris R-638 pg. 425
 Thorn apple R-606 pg. 406
 Thoroughwort R-265 pg. 184
 Thuya occidentalis R-639 pg. 426
 Thyme camphor R-640 pg. 427
 Thymol R-640 pg. 427
 Thymus serpyllum R-641 pg. 428
 Thyroidinum R-642 pg. 428
 Tiger lily R-398 pg. 266
 Tilia europea R-43 pg. 32
 Tin R-599 pg. 401
 Tinhorão R-135 pg. 95
 Tinhorão americano R-84 pg. 59
 Tinta do peixe truta R-583 pg. 388
 Tiosinamina R-637 pg. 425
 Tiroidina R-642 pg. 428
 Titânio R-644 pg. 430
 Titanium R-644 pg. 430
 TNT R-650 pg. 432
 Toad flax R-400 pg. 268
 Tobacco R-622 pg. 417
 Tomate R-590 pg. 395
 Tongo R-645 pg. 430
 Torula cervisia (cervisiae) R-646 pg. 430
 Trailing arbutus R-253 pg. 179
 Traça de mulher R-596 pg. 399
 Tree moss R-661 pg. 438
 Trepadeira tropical R-327 pg. 221
 Trevo amarelo R-422 pg. 284
 Trevo encarnado R-648 pg. 431
 Trevo dos pantanos R-426 pg. 286
 Tribulus terrestris R-647 pg. 431
 Tributo terrestre R-647 pg. 431
 Trifolium pratense R-648 pg. 431
 Trigo sarraceno R-272 pg. 189
 Trillium pendulum R-649 pg. 431
 Trimethylaminum R-530 pg. 352
 Trinitrophenol R-511 pg. 342
 Trinitrotoluene R-650 pg. 432
 Triosteum perfoliatum R-651 pg. 433
 Trisulfureto de arsênico R-81 pg. 58
 Triticum R-652 pg. 433
 Trombidium R-653 pg. 433
 Tropical bind weed R-327 pg. 221
 Trotil R-650 pg. 432
 Tuberculinum R-654 pg. 434
 Turperthum minerale R-435 pg. 293
 Turkey pea R-223 pg. 159
 Turnera aphrodisiaca R-655 pg. 436
 Turpentine R-631 pg. 421
 Tussilago petasites R-656 pg. 436
 Ucuba R-449 pg. 300
 Umbigo de venus R-224 pg. 159
 Unicorn root R-320 pg. 217
 Unroasted coffee R-211 pg. 149
 Upas tiente R-657 pg. 436
 Upas tree R-657 pg. 436
 Uranium nitricum R-658 pg. 437
 Urea R-659 pg. 437
 Ureia R-659 pg. 437
 Urtica urens R-660 pg. 438
 Urtiga R-660 pg. 438
 Usnea barbata R-661 pg. 438
 Ustilago maydis R-662 pg. 438
 Uva de cão R-248 pg. 175
 Uva do morro R-113 pg. 80
 Uva de raposa R-496 pg. 330
 Uva ursi R-663 pg. 439
 Vaccinium R-664 pg. 439
 Valerian R-665 pg. 440
 Valeriana R-665 pg. 440
 Valerianato de amônio R-41 pg. 32
 Valerianato de zinco R-687 pg. 454
 Vanádio R-666 pg. 440

Vanilla R-667 pg. 441
 Vara de ouro R-592 pg. 397
 Variolinum R-668 pg. 441
 Vegetable charcoal R-155 pg. 114
 Veneno da cobra coral R-250 pg. 177
 Veneno para flechas R-236 pg. 167
 Veneno do sapo R-129 pg. 91
 Veratrum album R-669 pg. 441
 Veratrum viride R-670 pg. 443
 Verbascum R-671 pg. 444
 Verbena R-672 pg. 444
 Vespa crabro R-673 pg. 445
 Vibora germanica R-678 pg. 447
 Viburno R-674 pg. 445
 Viburno opulus R-674 pg. 445
 Vinca minor R-675 pg. 446
 Viola odorata R-676 pg. 446
 Viola tricolor R-677 pg. 447
 Violet R-676 pg. 446
 Violeta R-676 pg. 446
 Vípera R-678 pg. 447
 Vípera torva R-678 pg. 447
 Virgin's bower R-202 pg. 143
 Virginia creeper R-42 pg. 32
 Virginia stonecrop R-500 pg. 332
 Virgin vine R-495 pg. 330
 Virus do carbúnculo R-53 pg. 37
 Virus da cobra R-451 pg. 300
 Virus da difteria R-243 pg. 173
 Virus da gonorréia R-419 pg. 282
 Visco gui R-679 pg. 448
 Viscum album R-679 pg. 448
 Wafer ash R-533 pg. 355
 Wahoo R-263 pg. 183
 Walnut R-358 pg. 240
 Water dropwort R-472 pg. 318
 Water dropwort R-505 pg. 334
 Water hemlock R-192 pg. 135
 White american hellebore R-670 pg. 443
 White ash R-286 pg. 198
 White beth root R-649 pg. 431
 White hellebore R-669 pg. 441
 White loco weed R-66 pg. 46
 White nettle R-386 pg. 261
 Wild ginseng R-299 pg. 204
 Wild hops R-128 pg. 89
 Wild indigo R-103 pg. 70
 Wild thyme R-641 pg. 428
 Wild yam R-241 pg. 171
 Wind flower R-535 pg. 356
 Winter cherry R-508 pg. 339
 Wintergreen R-294 pg. 200
 Witch hazel R-314 pg. 213
 Wood louse R-477 pg. 321
 Wood strawberry R-284 pg. 198
 Woolly loco-weed R-95 pg. 65
 Woorari R-236 pg. 167
 Worm seed R-195 pg. 138
 Wyethia helenoides R-680 pg. 448
 Xanthoxylum R-681 pg. 449
 Xerophyllum R-682 pg. 450
 Xiphosura R-399 pg. 267
 X-ray R-683 pg. 451
 Yarrow R-439 pg. 295
 Yeast plant R-646 pg. 430
 Yellow dock R-556 pg. 370
 Yellow gentian R-296 pg. 203
 Yellow jasmine R-295 pg. 201
 Yellow lady's slipper R-238 pg. 168
 Yellow locust R-554 pg. 370
 Yellow melilot R-422 pg. 284
 Yellow pond lily R-467 pg. 314
 Yellow sulphate of mercury R-435 pg. 293
 Yellow viper R-123 pg. 86
 Yerba buena R-438 pg. 294
 Yerba mansa R-48 pg. 35
 Yerba santa R-258 pg. 181
 Yew R-629 pg. 420
 Yohimbium R-684 pg. 451
 Yucca filamentosa R-685 pg. 452
 Zea R-604 pg. 405
 Zinc R-686 pg. 452
 Zinco R-686 pg. 452
 Zincum metallicum R-686 pg. 452
 Zincum valerianum R-687 pg. 454
 Zingiber R-688 pg. 455
 Zizia R-634 pg. 423

MATÉRIA MÉDICA HOMEOPÁTICA

1 - ABIES CANADENSIS - Hemlock Spruce (Abeto Canadense)

As mucosas são afetadas pelo *Abies canadensis* havendo sintomas gástricos acentuados, e se produzindo condições catarrais no estômago. Há desejos peculiares e sensações de friagem muito características, especialmente em mulheres com deslocamento do útero; provavelmente devido a nutrição deficiente, com debilidade. Respiração e ação cardíaca laboriosas. Quer ficar deitada o tempo todo; pele fria e pegajosa, mãos frias; muita fraqueza. Sente o pulmão direito e o fígado pequenos e duros. Corrimento.

Cabeça - Sente tonteira, vertigem, irritação.

Estômago - Fome canina com o fígado entorpecido. *Mal-estar, fome, sensação de fraqueza no epigástrico. Muito apetite, querendo carne, pickles, rabanete, nabo, alcaçofra, comida grosseira. Tendência para comer muito mais do que pode digerir. Ardor e distensão no estômago e no abdome com palpitações. A flatulência perturba a ação do coração. Dor na omoplata direita, e prisão de ventre, com o reto ardendo.*

Órgãos femininos - Deslocamentos do útero. Sensação de dor no fundo do útero, aliviada pela pressão. Prostação; quer ficar deitada o tempo todo. Imagina que o útero está mole e fraco.

Febre - Calafrios, como se o sangue fosse água gelada [*Acon.*]. A friagem desce para as costas. Sensação de água-fria entre os ombros. [*Ammon, mur*] Pele pegajosa e viscosa. Suores noturnos [*China*].

Dose - Primeira à terceira dinamização.

A

sangue, hemorragia arterial, mas sem perturbação febril. Muito fraco pela manhã, se fortalece durante o dia. Emagrecimento progressivo. Todas as hemorragias patológicas tendo notável *agravação matinal*.

Peito - *Tosse seca, forte, seguida de hemoptise*; piora de manhã e à noite. Dor forte constante no peito. Sangue vermelho-claro e não abundante pela manhã; escuro e coagulado durante a tarde. Pulso macio e compressível. Ardência na faringe, esôfago e estômago.

Abdome - Ardência nos intestinos. *Diarréia esguichante com expulsão forçada de gases barulhentos*. Dores, pressão para baixo e tenesmo. Dilatação com ronco e cólica no abdome. Hemorragia no reto; piora de manhã.

Pele - Icterícia (pele amarela). Coceira e inchações circunscritas, semelhantes a furúnculos.

Modalidades - *Piora pela manhã*.

Relacionamento - Comparar com: *Milefol; Phosphor; Acetic acid; Kali nit.*

Dose - Terceira à sexta dinamização.

6 - ACETANILIDUM - Antifebrinum (Acetanilida)

Deprime o coração, a respiração e a pressão arterial, abaixa a temperatura. Cianose e colapso. Sensibilidade ao frio aumentada. Destroi os glóbulos vermelhos do sangue; palidez.

Cabeça - Sensação de dilatação na cabeça. Desmaio. Depravação moral.

Olhos - Palidez nos discos óticos, campo visual contraído, vasos da retina encolhidos; midriase (dilatação das pupilas).

Coração - Fraco, irregular, com mucosas azuis, albuminúria, inchação nos pés e nos tornozelos.

Relacionamento - Comparar com *Antipirina*.

Dose - Usado como sedativo e antipirético para várias formas de dor de cabeça e neuralgia em doses de um a três "grains" (medida inglesa de farmácia = 64,8 miligramas). Para indicações homeopáticas usar a terceira dinamização.

7 - ACETIC ACID (Ácido Acético)

Essa droga provoca anemia profunda, com alguns sintomas de inchação, muita debilidade, desmaios freqüentes, dispnéia, fraqueza cardíaca, vômitos, urina abundante e suores. Hemorragias em qualquer parte do corpo. Especialmente indicada para pessoas pálidas e magras com músculos frouxos e flácidos. *Emagrecimento devastador e debilidade*. O "Ácido acético" tem a propriedade de liquificar os *depósitos albuminosos e fibrosos*. Câncer epitelial, uso interno e local (*W. Owens*). Sicose com nódulos e formações nas juntas. Câncer duro. A solução 1x amolecerá e provocará formações de pus.

Mente - Irritado, preocupado com negócios.

Cabeça - Dor de cabeça nervosa, devida a abuso de narcóticos. Afluência de sangue na cabeça com delírio. Vasos temporais dilatados. Dor na raiz da língua.

Rosto - *Pálido como cera, emagrecido*. Olhos fundos, cercados com olheiras escuras. Vermelho-claro. Suado. Epitelioma (tumor epitelial maligno) no lábio. Bochechas quentes e vermelhas. Dor na articulação esquerda do maxilar.

Estômago - *Salivação*. *Fermentação* no estômago. Muita sede, ardência. Bebidas frias perturbam. Vômitos depois de qualquer espécie de comida. Sensibilidade no epigástrico. Dor ardente como numa úlcera. Câncer no estômago. Arroto azedo

A

e vômitos. Azia ardente e salivação abundante. Hipercloridria e gastralgia. *Dor ardente violenta no estômago e no peito, seguida por friagem na pele e suor frio na testa*. Sente como se tivesse muito vinagre no estômago.

Abdome - Sente como se o abdome estivesse afundando. Evacuações aquosas freqüentes, piora pela manhã. *Timpanoso* (ressoando como um tambor). Ascite. Hemorragia dos intestinos.

Urina - Grandes quantidades de urina pálida. Diabete, com muita sede e debilidade (*Phos. ac.*).

Órgãos femininos - Menstruações excessivas. *Hemorragias depois dos trabalhos de parto*. Náusea da gravidez. Seios dolorosamente inchados, dilatados com leite. Leite empobrecido, azulado, transparente, azedo. Anemia das amas-de-leite.

Respiração - Rouquidão, respiração com chiado; *respiração difícil; tosse ao inspirar*. Crupe membranoso. Irritação na traquéia e nos brônquios. Falsa membrana na garganta. Broncorréia abundante, faringite gangrenosa (Gargarejo).

Costa - Dor nas costas, *só alivia deitando de bruços*.

Extremidades - Emagrecimento. Inchação nos pés e nas pernas.

Pele - Pálida como cera, inchada. Pele quente, seca, ardendo, ou banhada com suor abundante. Sensibilidade diminuída na superfície do corpo. Útil depois de ferroadas, mordidas, etc. Inchações varicosas. Escorbuto; *anasarca*. Machucados, contusões; distensões musculares.

Febre - *Habitual (hectica) com suores noturnos de alagar. Ponto vermelho na bochecha esquerda. Não tem sede durante a febre*. Agitação. Suor frio abundante.

Relacionamento - O "Ácido acético" é antídoto para todos os vapores anestésicos. Combate envenenamento com salsicha, chouriço, salame.

Comparar com: *Ammon, acet* (urina abundante com sacarina, o paciente fica banhado em suor). *Benzoin oderiferum - Spice-wood* (suores noturnos) *Ars; China; Digitalis; Liaris* (*anasarca generalizada em moléstias do coração e dos rins, inchação e diarréia crônica*).

Dose - Terceira à trigésima dinamização. Não deve ser repetido com muita freqüência, exceto no crupe.

8 - ACONITUM NAPELLUS - Monkshood (Aconito)

Um estado de medo, ansiedade; angústia na mente e no corpo. *Inquietação física e mental*, susto, são as mais características manifestações de *Aconito*.

Invasão aguda, súbita e violenta, com febre, indicam *aconito*. Não quer ser tocado.

Súbito e grande abatimento das forças. *Perturbações e tensão* devidas a exposição ao tempo frio e seco, correnteza de ar frio, perspiração contida, também perturbações devidas ao tempo muito quente, especialmente perturbações gastro-intestinais, etc. O primeiro remédio para inflamações, febres inflamatórias. As membranas serosas e os tecidos musculares são atingidos de forma marcante. Ardência em órgãos internos. *formigamento, friagem e dormência*. Gripe. *Tensão* arterial, e tensões emocional, física e mental explicam muitos sintomas. Quando se prescreve *Aconito* é preciso não esquecer que o *Aconito* só produz perturbações funcionais, não há prova de que ele possa provocar modificações em tecidos - sua ação é rápida e não mostra periodicidade. Sua esfera de ação é no início de uma moléstia aguda e não para ser continuado depois que vier modificação patológica. Na hiperemia, congestão; não depois que a exsudação tiver começado. *Gripe [Influenza]*.

Mente - *Muito medo, ansiedade*, e preocupação acompanham qualquer perturbação, embora insignificante. O delírio se caracteriza pela desventura, preocupação,

2 - ABIES NIGRA - Black Spruce (Abeto negro)

Um remédio poderoso de ação duradoura, em várias formas de doenças, sempre que estão presentes os sintomas característicos no estômago. A maior parte dos sintomas está ligada a perturbações gástricas. *Nas perturbações dispépticas dos velhos*, com sintomas funcionais no coração; também depois de chá ou fumo. *Prisão de ventre*. Dor no meato externo.

Cabeça - Quente, com as bochechas ruborizadas. Desanimado. Apático durante o dia, sem sono à noite. Incapaz de pensar.

Estômago - *A dor no estômago começa sempre depois de comer*. Sensação de um caroço que machuca, *como se um ovo estivesse se alojado na extremidade cardial do estômago*; constrição perturbadora constante exatamente acima da boca do estômago, como se tudo estivesse preso em cima. Completa perda de apetite pela manhã mas muita vontade de comer no meio do dia e à noite. Mau hálito. Arrotos.

Peito - Sensação dolorosa, como se alguma coisa estivesse alojada no peito e tivesse que ser cuspidada fora; sente compressão nos pulmões. Não podem se expandir completamente. Pior quando tosse; azia depois da tosse. Sensação de sufocação na garganta. Dispnéia; piora deitando; dor cortante aguda no coração; *ação do coração lenta e pesada; taquicardia, bradicardia*.

Costas - Dor nos flancos. Dores reumáticas e dores nos ossos.

Sono - Sem sono e inquieto à noite, com fome. Maus sonhos.

Febre - Calor e frio alternadamente; febre intermitente crônica, com dor no estômago.

Modalidades - *Piora* depois de comer.

Relacionamento - Comparar com: (caroço no estômago - *China, Bryon, Pulsat.*) também outras coníferas - *Thuya, Sabina, Cupressus* (indigestão dolorosa) também *Nux vom, Kali carb.*

Dose - Primeira à trigésima dinamização.

3 - ABROTANUM - Southernwood (Abrotano)

Um remédio muito útil em *marasmo*, especialmente só das extremidades inferiores, embora com bastante apetite. *Metástase*. Reumatismo depois de supressão da diarreia. Maus efeitos da supressão de perturbações, especialmente nos pacientes com gota. *Peritonite tuberculosa, Pleuritis exudativa* e outros processos exudativos. Depois de operação no peito para hidrotórax ou empiema, quando persiste uma sensação de compressão. Agravação de hemorróidas quando o reumatismo melhora. Sangue pelo nariz e hidrocele em meninos. Muita fraqueza depois de gripe (*Kali phos*).

Mente - Rabujento, irritado, com ansiedade, deprimido.

Rosto - Enrugado, frio, seco, pálido. Olheiras azuis em volta de olhos sem expressão. Cravos, com emagrecimento. Sangue pelo nariz. *Angioma no rosto*.

Estômago - Mau gosto na boca. Bom apetite, mas o emagrecimento continua. A comida passa indigerida. Dor no estômago; pior à noite; dor cortante incômoda. *Sente o estômago como se estivesse nadando em água*; sente frio. Fome incomodativa e gemidos. Indigestão, com vômitos de grandes quantidades de fluido repugnante.

Abdome - Caroços duros no abdome. *Dilatado*. Alternando diarreia com prisão de ventre. Hemorróidas, presença freqüente para evacuar; fezes e sangue; pior quando as dores reumáticas diminuem. Ascarides. Secreção umbelical. Sensação como se

os intestinos estivessem afundando.

Respiração - Sensação de ferimento. Respiração obstruída. Tosse seca depois de diarreia. Dor no peito, forte na região do coração.

Costas - Pescoço tão fraco que não pode manter a cabeça em pé. Costas estropiadas, fracas e doendo. Dor na região lombar estendendo-se pelos cordões espermáticos. Dor no sacro, com hemorróidas.

Extremidades - Dor nos ombros, *pulsos e tornozelos*. Fisgadas e friagem nos dedos e nos pés. Pernas muito emagrecidas. Juntas duras e estropiadas. Contração dolorosa dos membros (*Amm, Mur*).

Pele - Aparecem erupções no rosto; desaparecem e a pele torna-se arroxeada. Pele frouxa e solta. Furúnculos. Queda dos cabelos. Frieiras coçando.

Modalidades - *Piora*, com ar frio, supressão de secreções. Melhora, com movimento.

Relacionamento - Comparar com: *Scrophularia; Bryonia; Stellaria; Benzoic acid*, na gota, *Iodine, Natr. mur* no marasmo.

Dose - Terceira à trigésima dinamização.

4 - ABSINTHIUM - Common Wormwood (Absinto)

Essa droga provoca o quadro perfeito de um ataque epilético. O ataque é precedido por tremores nervosos. Tonteira súbita e forte, delírio com alucinações e perda de consciência. Excitação nervosa e insônia. Irritação cerebral e espasmos histéricos e infantis estão também na sua faixa de ação. Envenenamento com cogumelos. *Coréia, Tremores, Nervosismo, excitação e insônia em crianças*.

Mente - Alucinações. Visões amedrontadoras. Cleptomania. Perda da memória. Esquece o que aconteceu recentemente. Não quer saber de nada com ninguém. Grosseiro.

Cabeça - *Vertigem, com tendência de cair para trás*. Confusão generalizada. Prefere a cabeça baixa. Pupilas dilatadas desigualmente, rosto azul. *Repuxamentos faciais espasmódicos*. Dor de cabeça occipital com entorpecimento (*Gelsem, Picric, ac.*).

Boca - Maxilares imóveis. Morde a língua; treme; sente como se a língua estivesse inchada e muito grande; saindo da boca.

Garganta - Sensação de escaldada; como se tivesse um caroço.

Estômago - Náusea; ânsias para vomitar, golfadas de vômitos; arrotos. Dilatação em volta da cintura e no *abdome*. Cólica com gases.

Urina - Vontade constante de urinar. Cheiro muito forte; cor amarelada escura (*Kali phos*).

Sexo - Dor penetrante no ovário direito. Espermatorréia, com as partes relaxadas, enfraquecidas. Menopausa prematura.

Peito - Sensação de peso no peito. Ação do coração irregular e tumultuada, pode ser ouvida nas costas.

Extremidades - Dores nos membros. Sintomas de paralisia.

Relacionamento - Comparar com: *Alcohol; Artemisia; Hydrocy. Acid; Cina; Cicuta*.

Dose - Primeira à sexta dinamização.

5 - ACALYPHA INDICA - Indian Nettle (Acalifa da Índia)

É uma droga com atuação marcante sobre o tubo digestivo e os órgãos respiratórios. Ela é indicada na tíscia incipiente, com tosse forte incômoda, expectoração com

A

Complementares; *Coffea*; *Sulph*; *Sulphur* pode ser considerado *aconito crônico*. Com frequência completa cura iniciada com *Acon*. Comparar com: *Bellad*; *Cham*; *Coffea*; *Ferr phos*.

Aconitine - (sensação de peso como chumbo; dores no nervo supra-orbital; sensações de friagem como gelo aparecendo aos poucos; sintomas de hidrofobia. Rufos nos ouvidos 3x). Sensação de *formigamento*.

Aconitum Lycotonum - Grande *aconito* (*Wolfsbane*) amarelo - (Inchação de glândulas; moléstia de Hodgkin, anemia linfática. Diarréia depois de comer carne de porco. Coceira no nariz, olhos, ânus e vulva. Pele rachada no nariz; gosto de sangue).

Aconitum cammarum - (Dor de cabeça com vertigem e ruído nos ouvidos. Sintomas de catalepsia. Formigamento na língua, lábios e rosto).

Aconitum ferox - (*Aconito da Índia* - Bem mais violento na sua atuação do que *A. napellus*. É mais diurético e menos anti-pirético. Demonstrou ser valioso na dispnéia cardíaca, neuralgia e gota aguda. *Dispnéia*. Tem que sentar na cama. Respiração rápida. Ansiedade com sufocação devida a sensação de paralisia nos músculos respiratórios. Respiração Cheyenes-Stokes. *Quebracho* (dispnéia cardíaca) (*Achyranthes* - uma droga mexicana - muito semelhante ao *Aconito* nas febres, mas com maior faixa, sendo também adequada aos estados tifóides e intermitentes. Reumatismo muscular. Um grande diaforético - aumenta a transpiração - usar 6x).

Eranthis Hymnalis - (*Aconito do Inverno* - atua no plexo solar e age para cima causando dispnéia. Dor no occiput e no pescoço).

Dose - Sexta dinamização para perturbações sensoriais; primeira à terceira para condições congestivas. Tem que ser repetido com frequência nas moléstias agudas. *Acon* é um trabalhador rápido. Nas neuralgias a tintura da raiz, com frequência é preferível, em doses de uma gota (é venenosa). Ou então, a 30ª dinamização, de acordo com a sensibilidade do paciente.

Actea Racemosa - Ver 194 *Cimicifuga Racemosa* pg. 138

9 - ACTEA SPICATA - Baneberry (Erva de São Cristóvão)

É um remédio para reumatismo, principalmente nas *juntas pequenas*; dores dilacerantes e formigamentos o caracterizam. *Reumatismo no pulso*. Pulsações em todo o corpo, principalmente no fígado e na região renal. Espasmo cardio-vascular. Dores que pioram quando se toca e com movimento.

Cabeça - Medroso, se assusta à toa; confuso. Agitação do sangue para a cabeça provocada tomando café. Vertigem, dor de cabeça dilacerante, melhora ao ar-livre, latejamento no cérebro, dor desde o alto da cabeça até entre as sobrancelhas; calor na testa, dor na eminência frontal esquerda como se o osso estivesse esmagado. Coceira no couro cabeludo alternada com calor, nariz com a ponta vermelha, *coriza fluente*.

Rosto - Dor violenta no maxilar superior, indo dos dentes pelos ossos malaros até às fontes. Transpiração no rosto e na cabeça.

Estômago - Dores dilacerantes, penetrantes na região do epigástrico, com vômitos. Dores, como câimbras, no estômago e no epigástrico, com dificuldade de respiração; sensação de sufocação. Prostração súbita depois de comer.

Abdome - Retração espasmódica. Dor espetando e dilatação no hipogástrico.

Respiração - Curta, irregular à noite, enquanto está deitado. *Muita opressão*. *Respiração curta devida a exposição ao ar frio*.

Extremidades - *Dores dilacerantes na região lombar*. *Dores reumáticas nas pequenas juntas*, pulso. [*Ulmus*] dedos, tornozelos, dedos dos pés. *Inchação das juntas*

A

devida à menor fadiga. Pulso inchado, vermelho, piora com qualquer movimento. Fraqueza paralisia nas mãos. Sensação dos braços estropeados. Dor no joelho. Prostração súbita depois de conversar ou comer.

Relacionamento - Comparar com: *Cimicif*; *Cauloph*; *Led*.

Dose - Terceira dinamização.

10 - ADONIS VERNALIS (Olho de faisão)

Um remédio para o coração, depois de reumatismo, gripe, ou insuficiência renal, quando os músculos do coração estão em fase de degeneração gordurosa, regulando as pulsações e aumentando a força das contrações do coração, com secreções urinárias aumentadas. Muito valioso no edema cardíaco. Pouca vitalidade, com coração fraco e lento, pulso fraco. Hidrotórax, ascite. Anasarca.

Cabeça - Sente leve; doi na fronte, *do occiput em volta das fontes até os olhos*. Vertigem ao se levantar, virando a cabeça depressa ou deitando. Ruído nos ouvidos. Sente o couro cabeludo apertado. Olhos dilatados.

Boca - Pegajosa. Língua suja amarela, doendo, sente escaldada.

Coração - Regurgitação mitral e aórtica. Aortite crônica. Pericardite com degeneração gordurosa. Endocardite reumática [*Kalmia*]. *Dor precordial*, palpitações e *dispnéia*. Congestionamento venoso marcante. Asma cardíaca [*Quebracho*]. Degeneração gordurosa no coração. Miocardite, ação cardíaca irregular, constrição e vertigem. Pulso rápido, irregular.

Estômago - Muito pesado. Fome incômoda. Sensação de fraqueza no epigástrico. Melhorando ao ar-livre.

Urina - Película oleosa na urina. Escassa, albimínosa.

Respiração - Vontade frequente de uma longa respiração. Sensação de peso no peito.

Sono - Inquieto, com sonhos horríveis.

Extremidades - Dor na nuca. Coluna vertebral rígida e doendo. Edema.

Relacionamento - *Adonidina* é um tônico cardíaco e diurético. Um quarto de "grain" ("grain" é uma medida inglesa de farmácia = 64,8 miligramas) diariamente, ou dois a cinco "grains" da primeira trituração decimal aumentam a pressão arterial e prolongam a diástole, favorecendo o esvaziamento das veias congestionadas. É um excelente substituto para *Digitalis* e não é acumulativo na ação. Comparar com: *Digit*; *Crataeg*; *Conval*; *Strophantus*.

Dose - Cinco a dez gotas de tintura.

11 - ADRENALIN (Adrenalina)

Uma secreção interna das glândulas supra-renais

Adrenalina ou *epinephrina*, o princípio ativo da medula da glândula supra-renal (secreção cortical por enquanto ainda não isolada), é empregado como um mensageiro químico na regulação das atividades do corpo; de fato sua presença é essencial à atividade do nervo simpático. A ação da adrenalina em qualquer lugar é a mesma como *estímulo das extremidades do nervo simpático*. A aplicação local (*solução de 1:1.000*) a mucosa provoca prontamente isquemia transitória, verificada por um "blanching" (perda de consciência), persistindo várias horas depois de instilação na conjuntiva. Sua ação é muito rápida, eficiente, *evanescente*, devido à rápida oxidação e por isso praticamente inofensiva, a não ser que seja repetida com muita frequência, caso em que têm sido constatados em animais aterosoma e lesões cardíacas

A

medo, alucinação, raramente inconsciência. *Presentimentos e medos. Teme a morte mas acredita que morrerá breve; prediz o dia. Teme o futuro*, uma multidão, atravessando a rua. *Inquietação*, virando-se na cama. Tendência para se assustar. Imaginação aguda, clarividência. As dores são intoleráveis; elas enlouquecem. A música é insuportável; traz tristeza [Ambrá]. Imagina que seus pensamentos vêm do estômago - que partes do seu corpo estão anormalmente grossas. Sente como se o que acaba de ser feito fosse um sonho.

Cabeça - Congestionamento; *pesada, pulsando, quente, estourando*, queimando, sensação de ondulação. Pressão intercraniana [Hedera Helix]. Dor de cabeça queimante, como se o cérebro fosse movido com água fervendo [Indigo]. Vertigem, *piora levantando (nux. opium)* e sacudindo a cabeça. Sensação no vertex, como se os cabelos fossem puxados ou ficassem em pé sobre a raiz. Delírio noturno furioso.

Olhos - Vermelhos, inflamados. Sente *secos e quentes*, como se tivessem areia. *Pálpebras inchadas, duras e vermelhas*. Aversão à luz. Cheios de água depois de expostos a vento frio e seco, *reflexão da neve, depois de tirar fagulhas de carvão ou outros corpos estranhos*.

Ouvidos - Muito *sensíveis aos ruídos*; a música é insuportável. Ouvido-externo quente, vermelho, doendo, inchado. Dor de ouvido [Cham.]. Sensação de uma gota d'água no ouvido esquerdo.

Nariz - *Olfato muito sensível. Dor na raiz do nariz. Coriza*; muitos espirros; *narinas latejando*. Hemorragia de sangue vermelho claro. *Mucosa seca, nariz enupido; seco ou apenas com escassa coriza aguada*.

Rosto - Vermelho, quente, congestionado, inchado. Uma bochecha vermelha, a outra pálida [Cham. Ipec]. Ao se levantar o rosto vermelho fica com palidez mortal, ou o paciente fica vertiginoso. Formigamento e dormência nas bochechas. Nevralgia, especialmente do lado esquerdo, com inquietação, formigamento e dormência. Dor nos maxilares.

Boca - Dormente, *seca* e com formigamento. Língua inchada; *com formigamento na ponta*. Dentes sensíveis ao frio. Movimenta constantemente o maxilar inferior, como se estivesse mastigando. *Gengivas quentes inflamadas. Língua com cobertura branca [Antim. crud]*.

Garganta - *Vermelha, seca, contraída*, dormente, com fisgadas, queimando, espetando. Amígdalas inchadas e *seca*.

Estômago - *Vomitando, com medo, calor, suor abundante e urina aumentada*. Sêde de água fria. *Gosto amargo* em tudo exceto água. *Muita sêde*. Bebe, vomita e declara que vai morrer. *Vômitos biliosos, esverdeados*, com muco e sangue. Pressão no estômago com dispnéia. Hematêmese. Ardência desde o estômago até o esôfago.

Abdome - Quente, tenso, timpanoso. *Sensível ao toque. Cólica, sem posição que alivie*. Os sintomas abdominais melhoram depois de sopa quente. Ardência na região umbilical.

Reto - Dor com fisgadas e coceira noturna no ânus. Pequenas evacuações frequentes com tenesmo; *verdes, como ervas picadas*. Brancas com urina vermelha.

Descarga semelhante à da cólera, com colapso, ansiedade e inquietação. Hemorróidas sangrando [Hamam.] Diarréia aquosa nas crianças. Elas choram, se queixam muito, têm insônia e ficam inquietas.

Urina - *Escassa, vermelha, quente, dolorosa*. Tenesmo, e ardência no colo da bexiga. *Ardência na uretra*, urina com sangue, suprimida, ansiedade sempre ao começar a urinar. *Retenção, com grãos e inquietação*, e pegando nos órgãos genitais. Região renal sensível. Urina profusa, com transpiração abundante e diarréia.

Órgãos masculinos - Formigamento e fisgadas na glândula. Dor de machucado nos

A

testículos, inchados, duros. *Erecções e emissões frequentes. Erecções dolorosas*.

Órgãos femininos - Vagina seca, sensível. Menstruações muito abundantes, com sangue pelo nariz, muito prolongadas, atrasadas. Frenesi ao aparecerem as menstruações. *Suprimidas devido a susto, frio, em pacientes pletóricos*. Ovários congestionados e dolorosos. Dores penetrantes agudas no útero. *Dores depois-do-parto, com medo e inquietação*.

Respiração - Pressão constante no lado esquerdo do peito; *respiração oprimida* ao menor movimento. *Tosse de crupe, rouca, seca*; respiração laboriosa, barulhenta. A criança segura o pescoço toda a vez que tosse. Muito sensível ao ar inspirado. *Respiração curta. Laringe sensível. Fisgadas no peito. Tosse incômoda, seca, curta; piora à noite e depois da meia-noite*. Sensação de calor nos pulmões. Sai sangue no escarro; Formigamento no peito depois da tosse.

Coração - *Taquicardia*. Perturbações no coração com dor no ombro esquerdo. Dor com fisgadas no peito. *Palpitações com ansiedade*. Vertigem, e *formigamento* nos dedos. *Pulso cheio; forte, tenso e saltando*; algumas vezes intermitente. Sente as artérias temporal e carótida ao sentar.

Costas - Dormentes, rígidas e doendo. Arrepios e formigamento, como se estivessem machucadas. Pescoço duro. Dor, como de machucado, entre os omoplatas.

Extremidades - *Dormência e formigamento*; dores penetrantes; friagem como gelo e insensibilidade nas mãos e nos pés. Sente os braços estropiados, machucados, pesados, dormentes. Dor pelo traço esquerdo abaixo [Cact; Croia; Kalnia; Tabac]. *Mãos quentes e pés frios*. Inflamação reumática nas juntas, pior à noite; inchação vermelha lustrosa, muito sensível. Articulação do quadril e a coxa estropiados. principalmente depois de ficar deitado. Joelhos inseguros, facilidade para torcer o pé. [Aescul.]. Ligamentos fracos e frouxos em todas as juntas. Estalando sem dor, todas as juntas. *Eminências hipotenares, vermelho-claro, em ambas as mãos*. Sensação como se gotas d'água escorressem pela coxa abaixo.

Sono - Pesadelos. Alucinações noturnas. *Sonhos com ansiedade*. Insônia, com inquietações, virando-se na cama [usar a trigésima dinamização] Acorda sobressaltado. Sonhos longos, com ansiedade no peito. Insônia dos velhos.

Pele - Vermelha, quente, inchada, seca, queimando. *Púrpura miliares*. Erupção como sarampo. Pele de ganso (gooseflesh). Formigamento e dormência. Calafrio e formigamento pelas costas abaixo. Coceira *aliviada* com estimulantes.

Febre - Fase de frio marcante. Suor frio e friagem como gelo no rosto. Frio e calor alternados. Calafrio ao anoitecer logo depois de ir para a cama. *Ondas de frio passam através dele. Sêde e inquietação* sempre presentes, friagem se ficar descoberto ou for tocado. Calor seco, rosto vermelho. O mais valioso febrífugo com angústia mental, inquietação, etc. Suor alagando o local onde se deita; melhorando todos os sintomas.

Modalidades - *Melhora ao ar-livre; piora em quarto quente, ao anoitecer e de noite; piora* deitando sobre o lado afetado, com música, fumando tabaco, com ventos frios, secos.

Vinagre em doses grandes é antídoto para os efeitos venenosos.

Relacionamento - Ácidos, vinho, café, limonada e frutas ácidas modificam a sua ação.

Não é indicado para malária nem para febres baixas nem para condições héticas. Nem para piemia ou septicemia; nem para inflamações quando elas se localizam. Sulphur com frequência o segue. Comparar com Cham e Coffea para dor forte com insônia.

Agrostis atua como Acon em febre e inflamações, também Spiranthus.

no miocárdio. São afetados principalmente: artérias, coração, glândulas supra-renais e o sistema vaso-motor.

A principal ação da adrenalina é estimular as extremidades do simpático, especialmente na área esplênica, onde se encontram as vísceras, provocando *constrição das arteríolas periféricas*, com o resultante *aumento na pressão arterial*. Isso se observa principalmente no estômago, intestinos; menos no útero, na pele; nada no cérebro e nos pulmões. Além disso, se verifica, *redução na velocidade do pulso* (estímulo medular pelo nervo vago), e *fortalecimento nas batidas do coração* (aumento nas contrações do miocárdio), *semelhante ao Digitalis*; *aumento na atividade glandular glicosúria*; *depressão no centro respiratório*; *contração nos tecidos musculares dos olhos, do útero, e da vagina*; *relaxamento nos tecidos musculares, do estômago, dos intestinos e da bexiga*.

Usos - Seu principal uso terapêutico depende da sua ação vaso-constritora; por isso um *adstringente e hemostático* muito poderoso e rápido; valioso para reter hemorragias capilares em todas as partes do corpo, onde aplicação local ou direta for possível; nariz, ouvido, garganta, laringe, estômago, reto, útero, bexiga. Condições hemorrágicas não devidas a coagulação deficiente do sangue. Isquemia completamente sem sangue pode ser conseguida impunemente. Soluções locais (1: 10.000 - 1: 1.000) pulverizadas ou aplicadas com algodão têm sido muito eficientes em cirurgias sem sangue em olhos, nariz, garganta e laringe.

Congestões nas cavidades ósseas etmóide e esfenóide (no rosto), e também rinite alérgica, têm sido muito aliviadas com pulverização morna de cloreto de adrenalina, 1: 5.000. Comparemos aqui, Hepar 1x, que iniciará as secreções e assim facilitará a drenagem. Em púrpura hemorrágica, hipodermicamente, 1: 1.000. Externamente tem sido usado em neurite, nevralgia, dores reflexas, gota, reumatismo, como um unguento, 1-2 "minims" (medida inglesa de farmácia = sexagésima parte de uma dracma fluida = 0,06 mililitros = 1 gota padronizada) de solução (1: 1.000), ao longo do nervo-tronco no ponto da pele mais próximo da sua origem que possa ser atingido (H.G. Carlton).

Terapeuticamente - Adrenalina tem sido sugerida para congestão aguda nos pulmões, asma, insuficiência adreno-cortical crônica. Bócio tóxico, arteriosclerose, aortite crônica, angina do peito, hemofilia, clorose, rinite alérgica, "serum rash" - exantema provocado pelo soro, urticária aguda, etc. Dr. P.Joussot menciona sucesso no tratamento homeopático de casos de angina e de aortite, sub-agudos e crônicos, quando adrenalina foi prescrita via oral (per os) e em doses infinitesimais. O sintoma orientador para isso foi *sensação de constrição torácica com angústia*. Essa sensação, com vertigem, náusea e vômitos, foram provocadas pela droga. *Dor no abdome, choque*, ou falha cardíaca durante anestesia, por provocar rápido aumento de pressão devida à sua ação nas extremidades dos nervos e nas paredes dos vasos.

Dose - Hipodermicamente 1-5m. [solução 1: 1.000 como cloreto] diluído em água. Internamente 5-30m da solução de 1: 1.000.

Cuidado - Devido à sua afinidade pelo oxigênio, a droga se decompõe com facilidade diluída em água e em soluções ácidas. A solução tem que ser protegida do ar e da luz. Ela não deve ser repetida com frequência demais, devido a lesões cardíacas e arteriais. Para uso homeopático dinamizações 2x a 6x.

12 - AESCULUS HIPPOCASTANUM (Castanha da Índia)

A ação dessa droga é muito marcante no baixo intestino provocando congestionamento das veias hemorroidais, com a característica dor nas costas, e ausência de

prisão de ventre. Muita dor mais pouco sangramento. Estagnação venosa generalizada, veias de cor roxa com varizes; tudo funciona devagar, digestão, coração, intestinos, etc. Entorpecimento e congestionamento do fígado e do sistema da veia porta, com prisão de ventre. As costas doem e cedem tornando o paciente inapto para o trabalho. Dores de um lado para o outro em todo o corpo. *Congestionamento em várias partes do corpo*; mucosas secas, inchadas. Garganta com condições hemorroidais.

Cabeça - Deprimida e irritada. Cabeça entorpecida, confusa, doendo como devido a um resfriamento. Pressão na testa, com náusea, seguida de fisgadas no hipocôndrio direito. Dor do osso occipital até o frontal, com sensação de machucado no couro cabeludo; piora de manhã. Fisgadas nevralgias da direita para a esquerda na testa, seguidas por dores de um lado para o outro no epigástrico. Vertigem quando senta e quando anda.

Olhos - Pesados e quentes, com lacrimação, e vasos sangüíneos dilatados. Dor nos globos oculares.

Nariz - Seco; sente o ar inspirado frio, as passagens nasais sensíveis a ele. Coriza, espirros. Pressão na raiz do nariz. Membrana sobre os ossos turbinados distendida e encharcada, devido a perturbações hepáticas.

Boca - Sensação de escaldada. Gosto metálico. Salivação. Língua com cobertura grossa, sente como escaldada.

Garganta - Quente, seca, ferida, dor com fisgadas nos ouvidos quando engole. Faringite folicular ligada a congestão hepática. Veias na faringe dilatadas e tortuosas. Garganta sensível ao ar inspirado; sente escoriada e constricta, queima como fogo ao engolir, de tarde. Fases iniciais da faringite atrofica em pacientes biliosos, ressecados. Escarro de mucosidade pegajosa com gosto adocicado.

Estômago - Peso como uma pedra com dor incômoda maltratando; mais sensível cerca de três horas depois das refeições. Sensibilidade e congestionamento na região do fígado.

Abdome - Dor entorpecente no fígado e no epigástrico. Dor no umbigo. Icterícia; latejamento no hipogástrico e na pelve.

Reto - Seco, doendo. Sente cheio de pequenos gravetos. Ânus ferido; doendo. Muita dor depois de avacuar, com prolapso. Hemorróidas, com dores agudas penetrantes, nas costas; cegas e sangrando; piores durante a menopausa. Fezes secas, duras e grandes. A mucosa parece inchada e obstrui a passagem. Irritação causada por vermes ascarides e ajuda sua expulsão. *Ardência no ânus com calafrios nas costas para cima e para baixo*.

Urina - Frequente, escassa, escura, turva e quente. Dor nos rins, principalmente no esquerdo e nos uréteres.

Órgãos masculinos - Descarga de fluido prostático nas evacuações.

Órgãos femininos - Latejamento constante por trás do osso púbis. Leucorréia, com as costas estropiadas na articulação sacro-ílica; amarela-escura, pegajosa corrosiva; piora depois das menstruações.

Peito - Sente constricto. Ação do coração cheio e pesado, podem-se sentir pulsações em todo o corpo. Laringite: tosse devida a perturbações hepáticas; sensação de calor no peito; dor em volta do coração nos pacientes com hemorróidas.

Extremidades - Dor e mal-estar nos membros, na articulação da omoplata esquerda penetrando pelos braços abaixo; dormência nas pontas dos dedos.

Costas - Pescoço estropiado; dor entre as omoplatas; sente fraqueza na região da coluna; as costas e as pernas cedem. Dor nas costas atingindo o sacro e os quadris; pior quando anda ou se curva. Quando anda os pés torcem para baixo. Dor nas so-

las dos pés, cansadas e inchadas. As mãos e os pés incham e se tornam vermelhos depois de lavá-los, sente-os congestionados.

Febre - Calafrio às 16 horas, para cima e para baixo nas costas. Febre das 19 às 24 horas. Febre ao anoitecer, pele quente e seca. Suor quente abundante com a febre.

Modalidades - *Piora*, pela manhã quando anda, e com qualquer movimento, andando; com o movimento dos intestinos; depois de comer, de tarde, ficando em pé. *Melhora* ao ar-livre, com temperatura fresca.

Relacionamento - *Aesculus glabra* - Ohio-Buckeye Proctitis. Hemorróidas externas, roxo-escuras, muito dolorosas, com prisão de ventre, vertigem e congestão na veia-porta. Voz grossa, cécegas na garganta, visão perturbada, parestia. *Phytolacca* (garganta seca, com mais frequência nos casos agudos) *Negundium Americanum* - Boxelder - (congestionamentos no reto e nas hemorróidas com muita dor, doses de dez gotas da tinctura, de duas em duas horas). Comparar também com: Aloe, Collinson. Nux. Sulphur.

Dose - Tintura, à terceira dinamização.

13 - AETHIOPS MERCURIALIS - MINERALIS (Sulfureto negro de mercúrio)

Esse preparo é usado em perturbações escrofulosas, oftalmia, otorrêa, erupções dolorosas e irritantes com escamas, sífilis hereditária.

Pele - Erupções. Como favo, escrofulosa, hipélicas e eczematosas.

Dose - As triturações mais baixas, principalmente a segunda decimal.

Relacionamento - *Aethiops Antimonialis* - (Hydrargyrum stibiato sulfuratum) - (com frequência mais eficiente do que o acima, em erupções escrofulosas, inchações de glândulas, otorrêa e perturbações escrofulosas nos olhos, úlceras na córnea. Terceira trituração). Comparação com: Calc; Sül; Psorin.

14 - AETHUSA CYNAPIUM (Pequena cicuta)

Os sintomas característicos se relacionam principalmente com o cérebro e com o sistema nervoso, ligados a perturbações gastro-intestinais. Angústia, choro e expressão de desassossego e descontentamento, levam a esse remédio, com maior frequência em moléstias das crianças, durante a dentição, perturbações de verão quando, com a diarreia há incapacidade marcante para digerir leite, e má circulação. Sintomas que aparecem com violência.

Mente - Inquietude, ansiedade, choro. Vê ratos, gatos, cachorros, etc. Delírio, inconsciente. Incapacidade para pensar, para fixar a atenção. Cansaço cerebral. Idiotice pode se alternar com furor e irritação.

Cabeça - Sente enfaixada, ou presa numa máquina. Dor no occipital estendendo-se pela coluna abaixo; melhora deitando e pela pressão. Os sintomas da cabeça melhoram expelindo gases (Sanguin.) e evacuando. Sente os cabelos puxados. Vertigem e sonolência, com palpitações; cabeça quente depois que a vertigem passa.

Olhos - Fotofobia; inchação nas glândulas Meibomianas. Vira os olhos ao aborrecer. Olhos para baixo; pupilas dilatadas.

Ouvidos - Sente obstruídos. Sensação de alguma coisa quente nos ouvidos. Som de um assobio.

Nariz - Entupido com muito catarro grosso. Erupção herpética na ponta do nariz. Frequente vontade inútil de espirrar.

Rosto - Com protuberâncias, pontos vermelhos; abatido. Expressão de ansiedade,

cheia de dor; *linea nasalis* bem marcada.

Boca - Seca. Com aftas. A língua parece muito comprida. Ardência, com pústulas na garganta, e dificuldade para engolir.

Estômago - Intolerância pelo leite, vomitando mal acaba de engolir ou em grandes coágulos. Com fome depois de vomitar. Regurgitação da comida cerca de uma hora depois de comer. Vômitos violentos de substância branca espumosa. Náusea ao ver comida. Contrações dolorosas no estômago. Vômitos, com suor e muita fraqueza, acompanhados de angústia ou perturbação, e seguidos de sonolência. Sente o estômago de cateça para baixo, com ardor queimante até o peito. Dores dilacerantes no estômago estendendo-se até o esôfago.

Abdome - Frio interna e externamente, com dor nos intestinos. Cólica seguida de vômitos, vertigem e fraqueza. Tenso, com gases e sensível. Sensação de borbulhamento em volta do umbigo.

Fezes - Indigeridas, ralas, esverdeadas, precedidas de cólicas, com tenesmo, e seguidas de exaustão e sonolência. Cólera infantil; criança fria, pegajosa, estúpida, com olhos arregalados e as pupilas dilatadas. Prisão de ventre obstinada; sente como se os intestinos tivessem perdido toda a ação. Perturbação nos velhos, semelhantes à cólera.

Urina - Dor dilacerante na bexiga, com premência frequente. Dor nos rins.

Órgãos femininos - Dores lancinantes nos órgãos sexuais. Espinhas; coçando quando está quente. Menstruações aquosas. Inchação das glândulas mamárias, com dores lancinantes.

Respiração - Dificil, oprimida, ansiosa; constrição com câimbra. Os sofrimentos tornam o paciente sem fala.

Coração - Palpitações violentas, com vertigem, dor de cabeça e inquietação. Pulso rápido, forte e pequeno.

Costas e extremidades - Falta de força para ficar em pé e manter a cabeça levantada. Sente como se as costas estivessem presas numa máquina. Dor nos flancos. Fraqueza nas extremidades inferiores. Dedos e polegares apertados, dormência nas mãos e nos pés. Espasmos violentos. Olhos estrábicos, virados para baixo.

Pele - Escoriações nas coxas ao andar. Transpiração fácil. A superfície do corpo fria e coberta com suor pegajoso. Glândulas linfáticas inchadas. Erupção com coceira em volta das juntas. Pele das mãos seca e enrugada. Equimoses. Anasarca.

Febre - Muito calor; sem sede. Suor frio abundante. Tem que ficar coberto enquanto sua.

Sono - Perturbado por sobressaltos violentos, suor frio. Cochilando depois de vomitar ou evacuar. A criança está tão exausta que adormece logo.

Modalidades - *Piora*, das 3 às 4 horas da madrugada e ao anoitecer, com o calor, no verão. *Melhora* ao ar-livre e tendo companhia.

Comparar com: *Athamantia* (cabeça confusa, vertigem que melhora deitando, gosto e saliva amargos. Mãos e pés frios como gelo); *Antimon*; *Calc*; *Ars*; *Cicuta*. **Complementar:** *Calc*.

Dose - Terceira à trigésima dinamização.

15 - AGARICUS MUSCARIUS - Amanita (Agárico muscáreo)

Esse fungo contém vários compostos tóxicos, o mais conhecido dos quais é *Muscarrina*. Os sintomas de envenenamento não se desenvolvem de uma vez, em geral passam doze a quatorze horas antes do ataque inicial. Não há antídoto, o tratamento é inteiramente sintomático (Schneider). Agaricus atua como um tóxico do cérebro,

poder sobre as secreções, aumentando a lacrimal, a salivar, a hepática, etc., mas diminuindo a renal; provavelmente de origem neurótica, estimulando as fibras terminais dos nervos secretores de todas essas estruturas, por isso a *salivação*, a *lacrimação* e a *transpiração exagerada*. *Atropina*, exatamente o oposto da *Muscarina*. Parece *Pilocarpina* na sua atuação). *Amanita Vernus - spring mushroom*, cogumelo da primavera - uma variedade do *Agar Phalloides* - cálice da morte - cujo princípio ativo é *Phallin*, ativo como *Muscarina*. *Amanita Phalloides* (cálice da morte - *Agaric mortal*). O veneno é uma toxalbumina, parecida com o veneno da cascavel (*Rattle snake*) e com o veneno produzido pelos germes da cólera e da difteria. Ele atua sobre os glóbulos vermelhos do sangue, dissolvendo-os de modo que o sangue vai para o tubo digestivo e todo o sistema é drenado. A quantidade desse princípio tóxico é pequena, mesmo manejando espécimens e respirando esporos, algumas pessoas se sentem afetadas de forma desagradável. O veneno se desenvolve devagar. Mesmo 12 a 20 horas após tomá-lo, o paciente se sente muito bem; mas sente vertigem e violentos sintomas de cólera com perda rápida das forças, a morte vindo no segundo ou terceiro dia, precedida de entorpecimento e espasmos. Degeneração gordurosa do fígado, coração e rins, hemorragia nos pulmões, na pleura e na pele (Dr. J. Shier). Vômitos e descarga intestinal. Premência contínua para evacuar, mas sem dor gástrica, abdominal ou no reto. Muita sede de água fria, pele seca. Estado letárgico mas mentalmente claro. *Mudanças bruscas* de respiração rápida para lenta, e de lenta para rápida, prostração extrema, urina suprimida, mas sem extremidades frias nem câimbras. *Agar, emet.* (vertigem forte; todos os sintomas *melhoram com água fria*; vontade de beber água gelada; gastrite, suor frio, vômitos, sensação do estômago estar suspenso por um fio).

Tamus (frieiras e sardas). *Cimicif; Cann. ind; Hyos; Tarantula.*

Antídoto: *Absynth; Coffea; Camphor.*

Dose - Terceira à duo-centésima dinamizações. Nas moléstias da pele e cansaço cerebral, usar as dinamizações mais baixas.

16 - AGAVE AMERICANA - Century Plant (Pita)

Indicada para estomatite ulcerativa e para ereções dolorosas na gonorréia; Estrangúria. Hidrofobia. Escorbuto; rosto pálido, gengivas inchadas e sangrando, pernas cobertas com manchas roxo-escuras, inchadas, dolorosas, rígidas. Pouco apetite; prisão de ventre.

Relacionamento - Comparar com: *Anhalonium; Lyssin; Lach.*

Dose - Tintura.

17 - AGNUS CASTUS - The Chaste Tree (Árvore da pimenta)

O mais eficiente ponto de ataque de Agnus no organismo são as funções sexuais. Ele diminui a atividade sexual, com a correspondente depressão mental e perda de energia nervosa. Ele mostra essa influência característica em ambos os sexos, porém ela é mais pronunciada nos homens. Idade avançada prematura devido a abuso da energia sexual. Histórias de gonorréia repetidas. Principal remédio para distensões musculares e deformações devidas a excesso de esforço. *Coceira incômoda em qualquer parte do corpo, principalmente nos olhos*. Taquicardia devido ao fumo em jovens neuróticos.

Mente - Melancolia sexual. Medo da morte. *Tristeza com impressão de morte rápida*. Distraído, sem atenção, esquecido, sem coragem. Ilusões olfativas - arenque,

almíscar. Depressão nervosa e mental, pressentimentos.

Olhos - *Pupilas dilatadas* [Bell.] Coceira nos olhos; fobia.

Nariz - Cheiro de arenque ou de almíscar. Dor no dorso melhorando pela pressão.

Abdome - Baço inchado, incomodando. Fezes moles, retrocedem, difíceis. Rachas profundas no ânus. Náusea com *sensação dos intestinos serem pressionados para baixo*; quer apoiar os intestinos.

Órgãos masculinos - Descarga amarela pela uretra. Não tem ereções. Impotência. Partes frias, relaxadas. Sem desejo [Selen; Con; Sabal.]. Emissão escassa sem ejaculação. Perda de fluido prostático ao se esforçar. Descarga em forma de corrimento. Testículos, frios, inchados, duros e dolorosos.

Órgãos femininos - Menstruações escassas. Aversão às relações sexuais. Órgãos genitais relaxados, com leucorréia. *Agalactia*; com tristeza. Esterilidade. Leucorréia manchando de amarelo; transparente. Palpitações histéricas com sangue pelo nariz.

Relacionamento - Comparar com: *Selenium; Phosph. ac; Camphor; Lycop.*

Dose - Primeira à sexta dinamização.

18 - AGRAPHIS NUTANS - Bluebell (Campainha)

Indicado em condições de relaxamento do sistema em geral, e com propensão para se resfriar pela exposição a ventos frios.

Catarro; obstrução das narinas. *Adenoides*. *Surdez devida à garganta*. *Dilatação das amígdalas*. Diarréia catarral devida ao frio. Resfriamento devido a ventos frios. Perturbações na garganta e nos ouvidos com tendência para descargas livres das mucosas. Mudez nas crianças, sem ligação com surdez.

Relacionamento - Comparar com: *Hydrast; Cepa; Calc. phos; Sulph. iod; Calc. Calc. iod.*

Dose - Terceira dinamização. Doses únicas da tintura (Dr. Cooper).

19 - AILANTHUS GLANDULOSA Chinese Sumach (Sumagre chinês)

Esse remédio mostra, com os seus sintomas peculiares na pele, o pronunciado poder que tem para desorganizar o sangue provocando condições encontradas em febres baixas, em tipos baixos de moléstias eruptivas, difteria, *amigdalite folicular*, *infecção com estreptococos*, *diátese hemorrágica*, etc. *A pele parece lívida ou arroxeada*; o rosto escuro como jacarandá, quente; com sordes (crostas castanhas de secreções); garganta inchada, roxa, lívida; semi-inconsciente, delirando, pulso fraco, entorpecimento generalizado e prostração. Sintomas notavelmente semelhantes à escarlatina maligna. Diarréia, disenteria e *muita fraqueza* são muito marcantes. *Adinamia* caracteriza todas essas condições. *Liviez*, entorpecimento e malignidade. Mucosas hemorrágicas e ulcerativas [Lach. Ars.]

Cabeça - Entorpecimento generalizado, com suspiros. Mente confusa, depressão mental. *Dor de cabeça, frontal*, com sonolência. Dores de cabeça com congestão passiva. *Olhos dilatados e injetados*, fotofobia. Rosto escuro; Descarga nasal sangrenta, rala, *copiosa, purulenta* (cheia de pus ralo, aquoso, ichorous).

Garganta - Inflamada, edematosa, vermelho-escuro. *Muita inchação interna e externa*. Seca, rugosa, arranhando, sensação de obstrução. Pescoço sensível e inchado. Voz rouca, de crupe. Língua seca e castanha. *Dentes cobertos com tártaro*. A dor ao engolir estende-se até aos ouvidos.

Respiração - Apressada; irregular. Tosse seca incômoda. Pulmões causados e incomodando.

provocando mais vertigem e delírio do que o álcool, seguidos de entorpecimento profundo com os reflexos diminuídos.

Contrações, repuxamentos, tremores, e coceiras são indicações fortes. Tísica incipiente; está relacionada com a diatese da tuberculose, anemia, *coréia*; o repuxamento cessa durante o sono. Várias formas de nevralgias, perturbações espasmódicas, e perturbações neuróticas na pele, encontram-se descritas na sintomatologia desse remédio. Ele corresponde a várias formas de excitação cerebral em vez de congestões. Assim nos delírios das febres, do alcoolismo, etc. Paralisia generalizada. *Sensação de ser perfurado com agulhas de gelo*. Sensível à pressão e ao ar frio. *Dores violentas empurrando para baixo*. Os sintomas aparecem diagonalmente como: *braço direito e perna esquerda*. As dores são acompanhadas com sensações de frio, de dormência e formigamento.

Mente - Canta, conversa, mas não responde. *Loquacidade*. Aversão ao trabalho. Indiferença. *Sem medo de nada*. Delírio caracterizado por cantar, gritar, e murmurar; versos e profecias. Começa com o paroxismo dos bocejos.

Os estudos mostram quatro fases de excitação cerebral.

1. *Leve estímulo* - mostrado, pela alegria aumentada, coragem, loquacidade, fantasia exaltada.

2. *Intoxicação mais decidida* - muita excitação mental e conversa incoerente, alegria imoderada alternando com melancolia. Perda da percepção do tamanho relativo dos objetos, dá longos passos para passar sobre pequenos objetos como se eles fossem troncos de árvores - um pequeno buraco parece um abismo assustador, uma colher de água parece um imenso lago. A força física é aumentada, pode levantar objetos pesados. Com ela muito repuxamentos.

3. *Terceira fase* - provoca uma condição de delírio furioso ou raivoso, gritando, furioso, quer injuriar a si próprio, etc.

4. *Quarta fase* - depressão moral, languidez, indiferença, confusão, desinteresse pelo trabalho, etc. Não obtemos a congestão cerebral ativa de Belladonna, mas uma excitação nervosa generalizada como a encontrada no "delirium tremens", no delírio das febres, etc.

Cabeça - *Vertigem devida à luz do sol*, e ao andar. Cabeça em constante movimento. Caindo para trás, como se tivesse um peso no occipital. Dor de cabeça lateral, como se fosse devida a um prego. [*Coff; Ignat.*]. Dor de cabeça entorpecente devida a trabalho de escritório prolongado. Friagem como gelo, *como agulhas geladas*, ou lascas. Nevralgia com a cabeça fria como gelo. Vontade de cobrir e aquecer a cabeça. [*Silica.*]. Dor de cabeça com *sangue pelo nariz* ou descarga de catarro grosso.

Olhos - *Dificuldade para ler, porque os tipos parecem se mover, nadar*. Espectros vibráteis. *Visão dupla* [*Gels.*], indistinta e tremendo. Astenopia devida a esforço prolongado, *espasmo de acomodação*. *Repuxamentos nas pálpebras e nos globos oculares*. [*Codeína*]. Margens das pálpebras vermelhas; coçando, queimando e se aglutinando. Cantos internos muitos vermelhos.

Ouvidos - Ardendo e coçando, como se estivessem congelados. Repuxamento dos músculos no ouvido, e *rúldos*.

Nariz - Perturbações *Nervosas no nariz*. *Coça* por dentro e por fora. Espirros espasmódicos depois de tosse; sensibilidade; descarga aquosa não-inflamatória. Cantos internos muito vermelhos. Descarga sangrenta, escura, fétida. *Sangue pelo nariz nos velhos*. Sensação de mal-estar no nariz e na boca.

Rosto - *Sente os músculos do rosto rígidos; repuxando*; o rosto coça e arde. Dor lancinante, dilacerante nas bochechas como se tivessem lascas. Nevralgia, como se agulhas frias atravessassem os nervos ou gelo afiado os tocasse.

Boca - Queimando e ardendo nos lábios. Herpes nos lábios. Repuxamento. Gosto doce. Aftas no céu da boca. Dores na língua, como se tivesse lascas. Sede o tempo todo. Língua trêmula [*Lach.*]. Língua branca.

Garganta - Fisgadas ao longo da trompa de Eustáquio, até o ouvido. Sente a garganta contraída. Pequenas bolas de catarro duro jogadas para cima. Secura na faringe, dificuldade para engolir. Garganta arranhando; não pode cantar nem uma nota.

Estômago - Arrotos vazios, com gosto de maçã. Perturbações nervosas, com contrações espasmódicas. Soluços. Fome doentia. Dilatação flatulenta do estômago e do abdome. Abundantes gases inodoros. Estômago ardendo, cerca de três horas após as refeições, modificando-se para pressão com entorpecimento. *Perturbações gástricas com dores agudas na região do fígado*.

Abdome - Fisgadas no fígado, baço [*Ceanothus*] e no abdome. Fisgadas embaixo das costelas curtas, ao lado esquerdo. Diarréia com gases muito fétidos. Fezes fétidas.

Urina - Fisgadas na uretra. Súbita e violenta premência para urinar. Urina com frequência.

Órgãos femininos - Menstruações, aumentadas, mais cedo. Coceira e dores dilacerantes, dores compressivas nos órgãos genitais e nas costas. Dismenorréia espasmódica. *Dores fortes empurrando para baixo, principalmente depois da menopausa*. Excitação sexual. Os bicos dos seios coçando e ardendo. Perturbações depois do parto e do coito. Leucorréia com muita coceira.

Órgãos respiratórios - Ataques violentos de tosse que podem ser suprimidos pela força de vontade, piores quando come, dor de cabeça enquanto a tosse continua. Tosse espasmódica à noite depois de adormecer, *com expectoração de pequenas bolas de catarro*. Respiração laboriosa e opressiva. *A tosse termina com um espirro*.

Coração - *Irregular, palpitações tumultuadas*, depois de fumar. Pulso intermitente e irregular. Região cardíaca oprimida, como se o tórax estivesse muito estreito. Palpitações com o rosto vermelho.

Costas - Dor, *com sensibilidade da coluna ao toque*; pior na região dorsal. Lumbago; piora ao ar-livre. Torcicolo, pescoço duro. *Repuxamento nos músculos cervicais*. **Extremidades** - Todas rígidas. Dor nos quadris. Reumatismo, melhor com movimento. Fraqueza na região lombar. Andar cambaleante. Trêmulo. *Coceira nos dedos dos pés e nos pés, como se estivessem congelados*. Câimbra nas solas dos pés. Dor na tibia. Nevralgia da ataxia locomotora. Paralisia nos membros inferiores com espasmos nos braços. Dormência nas pernas ao cruzá-la. Dor parálitica no braço esquerdo, seguida de palpitações. Contrações dolorosas, dilacerantes nas panturrilhas.

Pele - Ardendo, coçando, *vermelha e inchada, como se estivesse congelada*. Espinhas duras, como picadas de pulgas. Erupção miúda, com coceira intolérável, ardendo. Frieiras. Edema angio-neurótico; rosácea. Veias inchadas com a pele fria, lesões edematosas circunscritas com pápulas e pústulas, eritematosas (com vermelhidão, assadura na pele).

Sono - *Paroxismos de bocejos*. Inquietude devida a coceira violenta, ardendo. Ao adormecer, *sobressaltos e repuxamentos, além de acordar com frequência*. Sonhos vívidos. Sonolência durante o dia. Bocejos, seguidos de risadas involuntárias.

Febre - Muito sensível ao ar frio. Violentos ataques de febre ao anoitecer. Suores copiosos. Alguns pontos ardendo.

Modalidades - Piora, com frio, ao ar-livre, depois de comer, depois do coito. Em tempo frio, antes de tempestades com relâmpagos. Piora pela pressão sobre a coluna dorsal, que provoca riso involuntário. Melhora, movimentando-se lentamente.

Relacionamento - Comparar com: *Muscarina*, o alcalóide de *Agaricus* (tem muito

Sono - Sonolento, inquieto. Sono pesado, perturbado, não-recuperador.
Pele - Erupção miúda, lívida, voltando todos os anos. Grandes bolhas cheias de fluido escuro. *Erupção lívida, com placas irregulares*, desaparecendo sob pressão.
Pele fria. Cianose nos dedos. Moléstia de Raynaud.
Relacionamento - Antídotos: *Rhus; Nux.*
 Comparar com: *Ammon, carb; Bap; Arn; Mur; ac; Lach; Rhus.*
Dose - Primeira à sexta dinamização.

20 - ALETRIS FARINOSA Stargrass (Erva Estrelada)

Esse remédio é adequado para condições anêmicas, descontraídas, principalmente no organismo feminino. O paciente, está *cansado o tempo todo*, e sofre de prolapso, leucorréia, perturbações no reto, etc. Anemia marcante. Mochilas cloróticas (anêmicas, com palidez, fraqueza) e mulheres grávidas.

Mente - Força e energia enfraquecidas. Sensações confusas. Não consegue concentrar-se. Desmaios com vertigem.

Boca - Saliva muito espumosa.

Estômago - Repugnância pela comida. A menor quantidade de comida causa perturbações. Desmaios, com vertigem. Vômitos durante a gravidez. Dispepsia nervosa. Cólicas flatulentas.

Reto - Sobrecarregado com fezes - com paresia. Fezes grandes, duras, difíceis, muita dor.

Órgãos femininos - *Menstruações prematuras e abundantes com dores semelhantes às do parto.* [Bell; Cham; Kali c; Plat]. Retardadas com fluxo escasso [Senecio]. O útero parece pesado. Prolapso com dor na região ingüinal direita. Leucorréia devida a fraqueza e anemia. Tendência habitual para aborto. Dores musculares durante a gravidez.

Relacionamento - Comparar com: *Helonias; Hydrastis; Tanacet; China.*

Dose - Tintura à terceira dinamização.

21 - ALFAFA - California Clover or Lucerne (Alfafa)

Devido à sua atuação sobre o simpático, a alfafa influencia favoravelmente a nutrição, evidenciado pela "regulagem" do apetite e da digestão, resultando em vigor físico e mental muito aumentados, com aumento de peso. As perturbações caracterizadas pela má nutrição estão principalmente dentro da sua faixa terapêutica, por exemplo: neurastenia, melancolia gástrica, nervosismo, insônia, indigestão nervosa, etc. Atua como produtor da gordura, corrige a devastação dos tecidos. Lactação deficiente. Melhora a qualidade e aumenta a quantidade do leite nas amas-de-leite. Sua ação pronunciada sobre a urina o sugere clinicamente na diabete insípida e na fosfatúria; e se afirma que alivia a irritação da bexiga devido a hipertrofia da próstata. A diátese reumática parece especialmente receptiva à sua ação.

Mente - Induz alegria e jovialidade, sensação de bem-estar, clara e radiante que dissipa todas as tristezas. Apático, sonolento, estúpido [Gels.]; desanimado e irritado, piora ao anoitecer.

Cabeça - Apática, com sensação de peso no occipital, nos olhos e em cima dos olhos, piora ao anoitecer. Dor do lado esquerdo da cabeça. Dor de cabeça violenta.

Ouvidos - Sensação de entupimento nas trompas de Eustáquio [Kali mur.] à noite, completamente abertas pela manhã.

Estômago - Sêde aumentada. Apetite perturbado, mas principalmente aumentado mesmo até a bulímia. Tem que *comer* com freqüência, por isso não pode esperar as horas das refeições, fome antes do meio-dia [Sul.]. Belisca muito a comida e quer doces.

Abdome - Flatulência com dilatação. Dor flatulenta móvel ao longo do cólon algumas horas depois das refeições. Fezes dolorosas, amarelas, soltas e freqüentes, com flatulência queimando. Apendicite crônica.

Urina - Rins inativos; premência freqüente para urinar. Poliúria [Phos, ac.]. Aumentadas as eliminações de uréia, indicam e fosfatos.

Sono - Dorme melhor que o usual, principalmente de manhã cedo; alfafa induz a um sono quieto, repousante e recuperador.

Relacionamento - Comparar com: *Avena sat; Dispodium punct; Gels; Hydr; Kali phos; Phos. Ac; Zinc.*

Dose - Os melhores resultados são obtidos com doses maciças (5-10) gotas de tintura, várias vezes por dia. Continuar seu uso até aparecerem efeitos tônicos.

22 - ALLIUM CEPA - Red Onion (Cebola)

Esse remédio apresenta um quadro de coriza, com *descarga nasal irritante*, sintomas no laringe, *secreção branda* nos olhos, resfriamento-dos-cantores, *pior em quarto quente* e ao anoitecer; melhora ao ar-livre. Especialmente adequado a pacientes fleugmáticos; resfriamentos com *tempo frio e úmido*. Dores nevralgias, *como um filete fino*, acompanhando amputações ou machucados em nervos. Neurite traumática crônica. Ardência no nariz, boca, garganta, bexiga e pele. Sensação de calor incandescente em diversas partes do corpo.

Cabeça - Dor de cabeça catarral, principalmente na testa; *piora em quarto quente* e ao anoitecer. Dores no rosto como em filetes. A dor de cabeça cessa durante as menstruações; volta quando o fluxo acaba.

Olhos - Vermelhos. Ardendo muito, lacrimação ardendo. *Sensíveis à luz*. Olhos injetados e cheios d'água; lacrimação branda abundante, melhor ao ar-livre. Pálpebras ardendo.

Ouvidos - Dor de ouvido, penetrando na trompa de Eustáquio.

Nariz - Espirros, principalmente ao entrar em quarto quente. *Descarga extremamente irritante, copiosa e aguada*. Sensação de um caroço na raiz do nariz, rinite alérgica [Sabad; Sil; Psor.]. Coriza fluente com dor de cabeça, tosse e rouquidão. Pólipos.

Estômago - Fome canina, dor na região próxima ao piloro. Sêde. Arroto. Náusea.

Abdome - Roncando, gases com mau cheiro, dores no hipogástrio esquerdo. Cólica, sentando ou andando.

Reto - Diarréia com gases muito mal cheirosos. Fisgadas no reto; coceira e rachas no ânus. Calor incandescente no reto.

Urina - Sensação de fraqueza na bexiga e na uretra. A quantidade de urina aumenta com a coriza. Urina vermelha com muita pressão e ardência na uretra.

Respiração - *Rouquidão. Tosse incômoda ao respirar ar frio. Cócega na laringe. Sensação do laringe estar partido ou rasgado. Respiração oprimida* devido à pressão no meio do peito. Sensação de constrição na região da epligote. Dor estendendo-se até ao ouvido.

Extremidades - Juntas trôpegas. Úlceras no calcanhar. Perturbações dolorosas nos dedos, perto das unhas. Nevralgia em tócos de amputação. Maus efeitos de ficar com os pés molhados. Sente os membros, principalmente os braços, cansados e

doendo.

Sono - Bocejando, com dor de cabeça e sonolência. Bocejando em sono profundo. Sonhos. Acorda à 2 horas da madrugada.

Modalidades - *Piora*, ao anoitecer, em quarto quente. *Melhora*, ao ar-livre, e em quarto frio.

Relacionamento - Comparar com: *Gels; Euph; Kali hyd; Acon; Ipec.*

Complementares: *Phosphor; Thuya; Puls.*

Antídotos: *Arn.; Cham.; Verat.*

Dose - Terceira dinamização.

23 - ALLIUM SATIVUM - Garlic (Alho)

Atua diretamente na mucosa intestinal aumentando os seus movimentos peristálticos. Colite com flora patológica. Tem propriedades vaso-dilatadoras. A hipotensão arterial em geral começa 30 a 45 minutos depois de doses de vinte a quarenta gotas de tinctura.

Adequado para pacientes gordos com dispepsia e perturbações catarrais. Levam boa vida. Comem muito mais, *especialmente carne*, do que bebem. *Dor nos quadris, dor nos músculos psaos e ilíaco. Tuberculose pulmonar.*

A tosse e a expectoração diminuem, a temperatura torna-se normal, ganha peso, e o sono torna-se regular. *Hemoptises.*

Cabeça - Pesada; pulsações nas fontes; surdez catarral.

Boca - Saliva muito adocicada depois das refeições e à noite. Sensação de um dio de cabelo na língua ou na garganta.

Estômago - Apetite voraz. Arrotos ardentes. A menor alteração na dieta provoca perturbações. Prisão de ventre com dores surdas constantes nos intestinos. *Língua pálida, papilas vermelhas.*

Respiração - Catarro, chocalhando constantemente nos brônquios. Tosse pela manhã, depois de sair do quarto, com expectoração de catarro viscoso e difícil de expelir. sensível ao ar frio. Brônquios dilatados com expectoração fétida. Dor penetrante no peito.

Órgãos femininos - Dor e inchação nos seios. Erupção na vagina, nos seios e na vulva durante as menstruações.

Relacionamento - *Allium Sat.*, de acordo com o Dr. Teste, pertence ao grupo de Bryonia, que inclui: *Lycopod. Nux. Colocy. Digital e Ignatia*; atuam profundamente nos animais que comem carne, e muito pouco em todos os vegetarianos. Por isso são usados principalmente nos comedores de carne, e pouco nos exclusivamente vegetarians.

Comparar com: *Capsicum; Arsenic; Senega; Kali nit.*

Complementar: *Arsenic.*

Antídoto: *Lycopod.*

Dose - Terceira à sexta dinamização. Na tuberculose, doses diárias de quatro a seis gramas, em doses divididas; nos estados moderados de dessecação.

24 - ALNUS - Red Alder (Amieiro)

Tem alguma reputação como remédio para perturbações na pele, dilatação de glândulas, e indigestão devida a secreção inadequada do suco gástrico. Estimula a nutrição, e assim atua favoravelmente nas perturbações escrofulosas, glândulas dilatadas, etc. Mucosas ulceradas na boca e na garganta. Dedos cobertos de crostas de-

vidas a pústulas, mau cheiro. Indigestão devida a secreção inadequada do suco gástrico.

Órgãos femininos - Leucorréia, com erosões no colo do útero, sangrando facilmente. Amenorréia, com dores queimantes das costas até o pubis.

Pele - Herpes crônico. Glândulas sub-maxilares dilatadas. Eczema, prurigo. Púrpura hemorrágica. Envenenamento com Hera venenosa (Poison-oak). Uso local.

Dose - Tintura à terceira dinamização.

25 - ALOE - Socotrine Aloes (Babosa - Azebre)

Um remédio excelente para ajudar o re-estabelecimento do equilíbrio fisiológico depois de tomar muitos remédios, quando os sintomas da moléstia e das drogas estão misturados.

Não há remédio mais rico em sintomas da congestão da veia-porta, e nenhum que tenha dado melhores resultados clínicos, tanto para as condições patológicas primárias quanto para os fenômenos secundários. Maus efeitos de vida sedentária ou de hábitos sedentários. Especialmente adequado para pacientes linfáticos e para pacientes hipocondríacos. Os sintomas do reto costumam determinar sua escolha. Adequado para gente cansada, para os velhos e fleugmáticos, velhos bebedores de cerveja. Mal satisfeitos consigo mesmos e zangados com isso. Alternando com lumbago. Calor interna e externamente. Tem sido usado com sucesso no tratamento da tísica pulmonar, dando-se o suco puro.

Cabeça - Dor de cabeça alternada com lumbago, perturbações intestinais e uterinas, desinteresse pelo trabalho mental. *Dores acima da testa, com peso nos olhos, tem que fechá-los parcialmente.* Dor de cabeça depois de evacuar. Dor compressiva, entorpecente; piora com o calor.

Olhos - Compellido a apertá-los quando tem dor na testa. Pontos visíveis diante dos olhos. Olhos vermelhos com visão amarela. *Dor profunda nas órbitas.*

Rosto - Vermelhidão marcante nos lábios.

Ouvidos - Estalos quando mastiga. Explosão súbita e som metálico no ouvido esquerdo, tímido, como se tivesse na cabeça algum globo metálico fino despedaçado.

Nariz - Frio na ponta. Sangue de manhã ao acordar. Cheio de crostas de catarro.

Boca - Gosto amargo e azedo. Arrotos sem gosto. Lábios rachados e secos.

Garganta - Pedacos grossos de muco duro. Varises nas veias da faringe. Sensação de segura e de arranhar.

Estômago - Aversão à carne. Com vontade de comer coisas com suco. Depois de comer, flatulência, pulsações no reto e irritação sexual. Náusea com dor de cabeça. Dor na boca do estômago quando dá um passo em falso.

Abdome - Dor em volta do umbigo, pior fazendo pressão. Congestionamento na região do fígado, dor sob as costelas da direita. *Sente o abdome cheio, pesado, quente e dilatado.* Dor pulsátil em volta do umbigo. Sensação de fraqueza, como se fosse ter diarreia. Grande acúmulo de gases, comprimindo para baixo, provocando perturbações no baixo intestino. *Sensação de um tampão entre a articulação do osso pubis (Symphysis pubis) e o cocix,* com preminência para evacuar. Cólica antes e durante a evacuação. Ardência, gases abundantes.

Retos - Pressão para baixo constante no reto; sangrando, doendo e quente; aliviada com água fria. Sensação de fraqueza e de perda da força no esfíncter do ânus. *Sensação de insegurança no reto,* quando passam gases. Incerteza se virão gases ou fezes. As fezes passam sem esforço, quase sem perceber. Fezes aquosas, com pedaços soltos. Fezes gelatinosas, com dor no reto depois de evacuar. *Muito catarro, com dor*

no reto, depois de evacuar. Hemorróidas salientes como uvas, muito dolorosas e sensíveis; melhoram com aplicação de água fria. *Ardendo no ânus e no reto. Prisão de ventre e pressão forte na parte de baixo do abdome. Diarréia devida a cerveja. Urina - Incontinência nos velhos, sensação de pressão para baixo e próstata dilatada, urina escassa, de cor carregada.*

Órgãos femininos - Pressão para baixo no reto, pior estando em pé e durante as menstruações. Sente o útero pesado, por isso não pode andar muito. Dores semelhantes às do parto na região lombar; estendendo-se para baixo às pernas. Hemorragia da menopausa. Menstruações muito cedo e muito abundantes.

Respiração - Tosses de inverno, com coceira. Respiração difícil, com fisgadas desde o fígado até ao peito.

Costas - Dor nos flancos; pior com movimento. Fisgadas no sacro. *Lumbago alternando com dor de cabeça e com hemorróidas.*

Extremidades - Todos os membros estropeados. *Dores repuxando nas juntas. Dor nas solas dos pés quando anda.*

Modalidades - *Piora*, de manhã cedo; no verão; com o calor; com tempo seco e quente; depois de comer ou beber. *Melhora* com frio, ao ar-livre.

Relacionamento - Complementar: *Sulphur*; comparar com: *Kali bich*; *Lycop*; *Allium sat.*

Antídotos: *Opium, Sulph.*

Dose - Sexta dinamização ou mais alta. Nas perturbações do reto, umas poucas doses da terceira e esperar.

26 - ALSTONIA SCHOLARIS - Dita Bark (Alstonia)

Malária, com diarréia, disenteria, anemia e digestão fraca, são as condições que em geral sugerem esse remédio. São características as sensações de fraqueza e de um buraco no estômago, com debilidade no abdome. *Um tônico de febres esgotantes.*

Abdome - Descarga intestinal violenta e câimbra nos intestinos. Calor e irritação no baixo intestino. Diarréia de campo [*camp diarrhoea*] fezes sangrentas, disenteria; diarréia devida a água contaminada e à malária. *Fezes aquosas sem dor [phosph. ac.]*. Diarréia imediatamente depois de comer.

Relacionamento - Comparar com, semelhantes na ação: *Alstonia constricta*, a casca amarga ou quinina nativa da Austrália. *Digain* (princípio ativo, é anti-periódico, como quinino, mas sem efeitos desagradáveis). *Chinchona* (semelhante na diarréia, dispesia crônica e debilidade). *Hydrastis*; *Fer. cit e Chin.*

Dose - Tintura à terceira dinamização. Uso local para úlceras e dores reumáticas.

27 - ALUMEN (Sulfato duplo de potássio e alumínio)

A aplicação clínica desse remédio é indicada pelos seus sintomas intestinais, tanto na *prisão de ventre obstinada* como na hemorragia dos intestinos no curso da febre tifóide - uma fase da *fraqueza paráltica* dos músculos de todas as partes do corpo. A tendência para *endurecimento* também é marcante, favorece uma forma baixa para formação de tecidos. Endurecimento dos tecidos da língua, reto, útero, etc. Úlceras com base endurecida. Adequado para gente velha, principalmente para catarro nos brônquios. *Sensações de secura e de constrição*. Paresia mental; disfagia principalmente para líquidos. Tendência para endurecimento, cirrose na língua.

Cabeça - *Dor ardente como um peso no alto da cabeça melhorando quando se comprime com a mão. Vertigem com fraqueza na boca do estômago. Alopecia.*

Garganta - Garganta relaxada. Mucosa vermelha e inchada. Tosse. Cócega na garganta. Tendência para resfriamento na garganta. *Amígdalas dilatadas e endurecidas. Dor ardente pelo esôfago abaixo. Afonia completa. Todos os resfriamentos se instalam na garganta. Constrição no esôfago.*

Coração - Palpitações, *por deitar sobre o lado direito.*

Reto - *Prisão de ventre da mais agravada espécie. Nenhuma vontade de evacuar durante dias. Violenta premência inútil para evacuar. Sem capacidade para expelir as fezes. Massas semelhantes a mármore passam, mas sente o reto ainda cheio. Coceira depois de evacuar. Coceira no ânus. Dor durante muito tempo e ardor no reto depois de evacuar; hemorróidas também. Fezes amarelas, como as das crianças pequenas. Hemorragia nos intestinos.*

Órgãos femininos - Tendência para endurecimento no colo do útero e nas glândulas mamárias. [*Carb. an*; *Con.*]. Descarga vaginal amarela crônica. Gonorréia crônica, amarela, com pequenos caroços ao longo da uretra. Placas aftosas na vagina. [*Caul.*]. Menstruações aguadas.

Respiração - Hemoptises, muita fraqueza no peito; dificuldade para expelir o catarro. Nos velhos, expectoração abundante e viscosa, pela manhã. Asma.

Pele - *Úlceras com base endurecida. A ser considerado em glândulas endurecidas, epiteloma, etc. Veias com varises e sangrando. Endurecimentos decorrentes de irritações inflamatórias durante muito tempo. Glândulas inflamam e endurecem. Alopecia. Eczema no escroto e no dorso do pênis.*

Extremidades - *Fraqueza em todos os músculos*, principalmente dos braços e das pernas. Sensação de constrição em volta dos membros.

Modalidades - *Piora*, com o frio, exceto da dor de cabeça, que é aliviada pelo frio.

Dose - Primeira à trigésima dinamização. As mais altas dinamizações têm sua eficácia comprovada. Alumen pulverizado, 10 "grains" (medida inglesa de farmácia = 64,8 miligramas) colocados na língua; diz-se deter um ataque de asma.

28 - ALUMINA - Argila (Óxido de alumínio)

Condições muito gerais que correspondem a essa droga: *secura* das mucosas e da pele, e *tendência para estados paréticos nos músculos*. Gente velha, com falta de calor vital, ou prematuramente velha, com debilidade. Funções preguiçosas, peso, dormência, e cambaleando, e a prisão de ventre característica encontram excelente remédio na Alumina. Disposição para resfriamento na cabeça e arrotos em pacientes franzinos, secos e magros. Crianças delicadas, que se alimentaram com alimentos artificiais para criança.

Mente - Desanimado; teme perder a razão. Confuso quanto à sua identidade pessoal. *Precipitado, apressado. O tempo passa devagar. Estado de espírito variável. Melhora com o passar do dia. Tendência para suicídio quando vê faca ou sangue.*

Cabeça - Dor de cabeça dando fisgadas e ardendo, com vertigem, piora de manhã, mas aliviada pela comida. Pressão na testa como a de um chapéu apertado. Incapacidade de andar a não ser com os olhos abertos. Dor de cabeça latejante, com prisão de ventre. Vertigem com náusea; melhorando após o jejum. Queda dos cabelos; couro cabeludo coça e fica dormente.

Olhos - Os objetos parecem amarelos. Sente os olhos frios. Pálpebras secas, queimando, ardendo, engrossadas, agravando de manhã; conjuntivite crônica. Ptose. Estrabismo.

Ouvidos - Zunido; ronco. Sente a trompa de Eustáquio entupida.

Nariz - Dor na raiz do nariz. Sentido de olfato diminuído. Coriza fluente. Ponta do

A nariz *rachada*, narinas doendo, *vermelhas*; pioram se tocar. *Crostas de catarro amarelado grosso*. Erupção vermelha. *Ozena atrófica seca*. Membranas dilatadas e enxarcadas.

Rosto - Sente como se uma substância albuminosa tivesse secado no rosto. Espinhas e furúnculos de sangue. Repuxamento no maxilar inferior. Congestionamento de sangue no rosto depois de comer.

Boca - Doendo. Com mau hálito. Dentes cobertos com tártaro. Gengivas doendo e sangrando. Dor repuxando na articulação do maxilar quando abre a boca ou mastiga.

Garganta - *Seca*, doendo; a comida não pode passar, esôfago contraído. Sente como se tivesse uma lasca ou um tampão na garganta. Garganta irritada e relaxada. Parece chamuscada e vitrificada. Dor de Garganta dos sacerdotes em pacientes magros. Catarro grosso e viscoso pinga das narinas posteriores. Constante disposição para limpar a garganta.

Estômago - Vontade anormal de comer coisas que não alimentam: giz, carvão, comida seca, borra de café. Azia, sente o estômago constrito. Aversão a carne. [Graph; Arn; Puls.]. *Batatas fazem mal*. Não quer comer. *Pode engolir apenas pedaços pequenos de cada vez*. Estreitamento no esôfago.

Abdome - Cólica, como a cólica dos pintores. Pressão em ambas as virilhas em direção aos órgãos sexuais. *Perturbações abdominais do lado esquerdo*.

Evacuação - *Dura*, seca, com caroços; *não tem vontade*. Reto doendo, seco, inflamado, sangrando. Ânus coçando e ardendo. *Mesmo fezes moles passam com dificuldade*. *Muito esforço para evacuar*. Prisão de ventre nas crianças pequenas [Collins; Psor; Paraf.] e nos velhos devido ao reto inativo, e nas mulheres com hábitos muito sedentários. Diarréia ao urinar. *Evacuação precedida de premência penosa muito antes das fezes, e então é: forço para evacuar*.

Urina - Músculos da bexiga paréticos, *tem que se esforçar para evacuar afim de conseguir urinar*. Dores nos rins, com confusão mental. Frequente vontade de urinar nos velhos. Dificuldade para começar.

Órgãos masculinos - Desejo exagerado. Emissões involuntárias quando se esforça para evacuar. Descarga da próstata.

Órgãos femininos - Menstruações muito cedo, curtas, *escassas, pálidas, seguidas de muita exaustão*. [Carb; an; Coccul.]. Leucorréia irruante, abundante, transparente, *pegajosa*, ardendo, pior durante o dia, e depois das menstruações. Aliviada lavando com água fria.

Respiração - Tosse logo depois de acordar, de manhã. Rouquidão, afonia, cécega no laringe; respiração ofegante, com catarro chocalhando. Tosse ao falar ou cantar, *de manhã*. Sente o peito constrito. Condimentos provocam tosse. Falar agrava a dor no peito.

Costas - Fisgadas. Dor incômoda, como provocada por um ferro quente. Dor ao longo do cordão medular, com fraqueza parálitica.

Extremidades - Dor no braço e nos dedos, como se um ferro quente penetrasse neles. Sente os braços paralizados. Sente as pernas dormentes, *principalmente quando senta com as pernas cruzadas, Cambaleia ao andar*. *Sente os calcanhares dormentes*. Solas dos pés sensíveis; ao andar, sente moles e inchadas. Dor no ombro e no ante-braço. Mal-estar por baixo das unhas das mãos. *Unhas quebradiças*. Incapacidade para andar, a não ser com os olhos abertos ou durante o dia. Degeneração na coluna vertebral e paralisia nos membros inferiores.

Sono - Inquieto; sonhos ansiosos e confusos. Sonolento pela manhã.

Pele - Erupção seca com rachas. Unhas quebradiças. *Cocceira intolerável com o ca-*

A lor da cama. Tem que coçar até sangrar, então começa a doer. Pele quebradiça nos dedos.

Modalidades - *Piora*, periodicamente; de tarde; comendo batatas. *Piora*, de manhã ao acordar; em quarto quente. *Melhora*, ao ar-livre; lavando-se com água fria; ao anoitecer e dia sim, dia não. *Melhora*, com tempo úmido.

Relacionamento - Comparar com: *Aluminium Chloridum* (Dores da Ataxia locomotora). Baixas triturações em água. *Slag Silico - Sulpho calcite of alumina 3x* (cocceira) no ânus, hemorróidas, prisão de ventre, dilatação flatulenta do ventre). *Secale; Lathy; Plumb*; Solução de *Aluminium Acetado* (Externamente loção para feridas malignas e para infecções na pele). Detém hemorragia devida a inércia no útero. Hemorragia parenquimatosa em vários órgãos, solução 2-3%. A hemorragia depois de extrair as amígdalas pode ser controlada enxaguando a região naso-faringe com solução a 10%.

Complementar: *Bryonia*.

Antídotos: *Ipecac; Chamom*.

Dose - Sexta à trigésima ou mais alta. A ação se desenvolve lentamente.

29 - ALUMINA SILICATA - Andalusite Rock (Silicato de alumínio)

Remédio de ação profunda em perturbações crônicas no cérebro, coluna vertebral e nervos. A constrição é um sintoma-geral característico, inclusive constrição em orifícios. Dilatação das veias. Fraqueza, principalmente na coluna dorsal, coluna doendo e ardendo. Formigamento, dormência e dor em todos os membros.

Convulsão de forma epiléptica. friagem durante as dores.

Cabeça - Congestão cerebral. Constrição no couro cabeludo. Dor na cabeça, melhorando com calor, transpiração. Dor nos olhos, pontos diante dos olhos. Coriza com frequência. Inchaço e ulceração no nariz.

Respiração - Catarro no peito, dor, sensação de ferimento. Sensação de muita fraqueza no peito. Dores com fisgadas. Tosse espasmódica com expectoração purulenta viscosa.

Extremidades - Peso, contrações, dormência, dor e mal-estar.

Pele - Formigamento ao longo do curso dos nervos, sente as veias cheias e dilatadas. Doendo ao tocar e pela pressão.

Modalidades - *Piora*, com ar frio, depois de comer, ficando em pé. *Melhora*, com calor, ficando sem comer, ficando na cama.

Dose - Altas dinamizações.

30 - AMBRA GRISEA - Ambergris (Uma secreção mórbida da baleia)

Adequado para crianças nervosas excitáveis e para pacientes nervosos magros. *Extrema hiper-sensibilidade nervosa*. Dormência externa em todo o corpo de manhã, e fraqueza. Temperamento nervoso, bilioso. Mulheres magras, esqueléticas. Adequado para pacientes histéricos, ou sofrendo de irritação na coluna vertebral, com tosse convulsiva, arrotos, etc. Também para pacientes *enfraquecidos pela idade*, ou por trabalho demais, que são anêmicos e têm insônia. Grande remédio para os velhos, com perturbações em todas as funções, fraquezas, friagem e *dormência*, em geral em partes isoladas, dedos, braços, etc. Perturbações de um lado só, também indicam esse remédio. *A música agrava os sintomas*. Agitação e pulsações depois de andar ao

ar-livre. Perturbações só de um lado.

Mente - Pavor das pessoas, e vontade de ficar só. Não pode fazer nada na presença de outros. Muito tímido, cora facilmente. A música faz chorar. Desespero, repugnância pela vida, ilusões fantásticas. Envergonhado. Perda do amor pela vida. Inquieto, excitado, muito falador. O tempo passa devagar. Dificuldade para pensar, de manhã, nos velhos. Insiste nas coisas desagradáveis.

Cabeça - Compreensão lenta. Vertigem, com fraqueza na cabeça e no estômago. Pressão na parte da frente da cabeça com depressão mental. *Dor dilacerante na parte de cima do cérebro. Tonteira senil.* Congestionamento de sangue na cabeça, quando ouve música. *Perturbações auditivas.* Sangue pelo nariz, principalmente de manhã. Sangramento abundante nos dentes. Queda dos cabelos.

Estômago - Arrotos, com tosse violenta, convulsiva. Arrotos ácidos, como azia. *Dilatação no estômago e no ventre* depois da meia-noite. Sensação de frio no abdome.

Urina - Dor na bexiga e no reto ao mesmo tempo. Orifícios da uretra e do ânus ardendo. *Sensação de algumas gotas saírem pela uretra.* A uretra coçando e ardendo enquanto urina. *Urina turva, mesmo enquanto urina,* formando um sedimento castanho.

Órgãos femininos - Ninfomania, *coceira nos órgãos genitais com dor e inchação.* Menstruações muito cedo. Leucorréia azulada abundante. Piora de noite. *Descarga de sangue entre os períodos, com qualquer pequeno acidente.*

Órgãos masculinos - Coceira voluptuosa no escroto. Partes dormentes externamente, ardendo internamente. Ereções violentas sem sensações voluptuosas.

Respiração - Asmática com arrotos de gases. *Tosse espasmódica nervosa,* com rouquidão e arrotos, ao acordar de manhã; piora na presença de outras pessoas. *Cócega na garganta, laringe e traquéia,* opressão no peito, perde o fôlego quando *tosse.* *Tosse de cachorro, espasmódica, cavernosa; vinda das profundezas do peito.* *Sufocando-se quando escarrega catarro.*

Coração - *Palpitações, comprimindo o peito como se houvesse um caroço alojado ali, ou o peito estivesse obstruído.* Consciência do pulso. Palpitações ao ar-livre; com o rosto pálido.

Sono - Não consegue dormir devido a preocupações; tem que levantar. Sonhos com ansiedade. Friagem no corpo e repuxamento dos membros, durante o sono.

Pele - Coceira e dor, principalmente nos órgãos genitais. Dormência na pele. Os braços ficam "adormecidos".

Extremidades - *Câimbra nas mãos e nos dedos,* piores pegando alguma coisa. Câimbra nas pernas.

Modalidade - *Piora,* com música; na presença de estranhos; *com qualquer coisa fora do usual;* de manhã; em quarto quente. *Melhora,* com movimento suave ao ar-livre; deitando sobre o lado doloroso, com bebida fria.

Relacionamento - Não confundir com *Ambar - Succinum. Moschus* com frequência segue com bons resultados. Comparar com: *Oleum succinum* (soluços). *Sulbul; Castor; Asaf; Crocus; Lilium.*

Dose - Segunda e terceira dinamizações, pode ser repetido com vantagem.

31 - AMBROSIA - Rag-Weed (Ambrosia americana)

Um remédio para Rinite alérgica, lacrimação e intolerável coceira nas pálpebras. Algumas formas de coqueluche. As vias respiratórias estão entupidadas em toda sua extensão. *Muitas formas de diarreia,* principalmente durante os meses de verão, di-

sentaria também.

Nariz - Coriza aquosa; espirros; descarga aguada; *sangue pelo nariz.* Sensação de entupimento no nariz e na cabeça. Irritação na traquéia e nos brônquios, com ataques de asma. [*Aral; Eucalypt.*]. Tosse com chiado.

Olhos - Ardem e queimam. Lacrimação.

Relacionamento - Comparar, na rinite alérgica com: *Sabadilla, Wyethia; Succin. ac; Ars. iod; Arundo.*

Dose - Tintura à terceira dinamização; 10 gotas em água durante e depois de epistaxe. Na rinite alérgica.

32 - AMMONIACUM DOREMA Gum Ammoniac (Goma amoníaca) Resina da Dorema Ammoniacum

Um remédio para os idosos e enfraquecidos, principalmente na bronquite crônica. Mau humor. Sensíveis ao frio. Sensação do pescoço e do esôfago, ardendo e arranhando.

Cabeça - Dor de cabeça catarral devida a entupimento das cavidades frontais (sinusite).

Olhos - Vista turva. Entrelinhas e pontos brilhantes flutuando diante dos olhos. Cansando-se facilmente com a leitura.

Garganta - Seca, piora inalando ar fresco. Sensação de congestionamento ardendo e arranhando. Imediatamente depois de comer, sensação de alguma coisa presa no esôfago, provocando o movimento de engolir.

Respiração - *Respiração difícil.* Catarro crônico nos brônquios. Grande acúmulo de matéria purulenta e expectoração fraca, piora quando o tempo esfria. Catarro pegajoso e duro. O coração bate com mais força, alcançando a boca do estômago. Catarro chocalhando forte no peito de gente velha.

Relacionamento - Antídotos: *Bry; Arnica.*

Comparar com: *Senega; Tart. emer; Balsam Peru.*

Dose - Terceira trituração.

33 - AMMONIUM BENZOICUM (Benzoato de amônio)

Um dos remédios para albuminaria, principalmente nos pacientes com gota. Gota com depósitos nas juntas. Incontinência urinária nos velhos.

Cabeça - Pesada, estúpida.

Rosto - Dilatado, pálpebras inchadas. Inchação embaixo da língua como na rânula.

Urina - Enfumada, escassa. Albuminosa com depósitos grossos.

Costas - Dor no sacro, com premência para evacuar. Dor na região do rim direito.

Relacionamento - Comparar com: *Terebinth; Benz. ac; Ammonia salts; Caust.*

Na albuminúria comparar com: *Kalmia; Helon; Merc. cor; Berb; Canth.*

Dose - Segunda trituração.

34 - AMMONIUM BROMATUM (Bromato de Amônio)

Indicado para catarro crônico no laringe e na faringe; dores de cabeça nevrálgicas, e obesidade. Dor com constrição na cabeça, peito, pernas, etc. *Sensação de irritação debaixo das unhas das mãos; que só alivia roendo-as.*

Cabeça - Congestão cerebral. Sensação de uma faixa acima das orelhas. Espirros; descarga nasal grossa.

A

Olhos - Margens das pálpebras vermelhas e inchadas, como também as glândulas de Meibom. *Os globos oculares parecem grandes. Dor em volta dos olhos e dentro da cabeça.*

Garganta - Boca ardendo. *Cócega* na garganta, com tendência para tosse seca, espasmódica, principalmente de noite. Goela ardendo. Catarro branco pegajoso. Catarro crônico dos oradores.

Respiração - Tosse curta, repentina, sufocando. *Cócega* na traquéia e nos brônquios. Acorda às 3 horas da madrugada, com tosse. Sente sufocação; tosse contínua, quando está deitado de noite; dor aguda nos pulmões. Coqueluche. Tosse espasmódica seca ao deitar.

Relacionamento - *Hyos; Con; Arg. nit; Kali bich.*

Dose - Primeira dinamização.

35 - AMMONIUM CARBONICUM - Carbonato de amônio

As condições doentias atendidas por esse remédio são tais que se encontram com freqüência em mulheres bem fortes que estão sempre cansadas e abatidas, apanham resfriado com facilidade, sofrem de sintomas semelhantes à cólera antes das menstruações, levam vida sedentária, em geral têm reação lenta, e estão dispostas ao uso freqüente de remédios para cheirar. Menstruações muito freqüentes e abundantes. São afetadas, principalmente as mucosas dos órgãos respiratórios. Os pacientes gordos, ofegantes, com coração fraco, se sentem sufocados. São muito sensíveis ao ar frio. Tem muita aversão à água; não suportam tocá-la. Escarlatina maligna, com sonolência, glândulas inchadas, garganta inflamada vermelho-escura, erupção pouco desenvolvida. Uremia. *Sensação de peso em todos os órgãos.* Ausência de hábitos para higiene do corpo. Inchação de glândulas, partes do corpo, etc. Secreções ácidas. Prostração a toa.

Mente - Esquecido; mau-humorado, melancólico *durante tempestades. Falta de higiene.* Falar e ouvir os outros falam tem grande influência no paciente. Triste, choroso, irracional, não é razoável.

Cabeça - Pulsação na testa; melhora pressionando e em quarto quente. Choques na cabeça.

Olhos - Ardendo com aversão à luz. Cansaço visual [*Nat. mur.*]. Asthenopia. Dor nos cantos dos olhos.

Ouvidos - Dificuldade para ouvir. Choques nos ouvidos, olhos e nariz, quando range os dentes.

Nariz - Descarga de água ácida, queimando. *Entupimento de noite, com coriza durante muito tempo. Não pode respirar pelo nariz. Fungamento nas crianças. Sangue pelo nariz depois de se lavar e depois de comer.* Ozena, assoa catarro com sangue do nariz. Ponta do nariz congestionada.

Rosto - Erupção em volta da boca. Furúnculos e pústulas, durante as menstruações. Cantos da boca incomodando, rachados e ardendo.

Boca - Muita secura na boca e na garganta. Dor de dente. *Comprimindo os dentes, envia choques na cabeça, olhos e ouvidos.* Vesículas na língua. Gosto azedo, metálico. Estalos no maxilar ao mastigar.

Garganta - Amígdalas e glândulas do pescoço dilatadas. Dor ardente pela garganta abaixo. Tendência para ulcerações gangrenosas nas amígdalas. *Difteria quando o nariz está entupido.*

Estômago - Dor na boca do estômago, com azia, náusea, pirose e calafrios. Muito apeteite, mas satisfeito facilmente. Dispepsia flatulenta.

Abdome - Ruído e dor no abdome. Hérnia flatulenta. Fezes difíceis, duras e encaçoadas. *Hemorróidas sangrando; piores durante as menstruações.* Coceira no ânus.

A

Hemorróidas salientes, piores depois de evacuar, melhoram quando deita.

Urina - Vontade freqüente; involuntária durante a noite. Tenesmo na bexiga. Urina branca, abundante, arenosa, com sangue, turva e fétida.

Órgãos masculinos - Coceira e dor no escroto e nos cordões espermáticos. Ereção sem desejo sexual. Emissões seminais.

Órgãos femininos - Pudendo, coçando, inchado e ardendo. Leucorréia irritante, aguada, ardendo. Aversão ao sexo oposto. Menstruações muito freqüentes, abundantes, cedo, copiosas, coaguladas, pretas; cólica; fezes duras e difíceis, com cansaço, principalmente nas coxas; bocejos e calafrios.

Respiração - Rouquidão. Tosse diariamente de madrugada, cerca das 3 horas, com dispnéia, palpitações e o peito queimando; pior ao subir. Sente o peito cansado. Enfisema. *Respiração muito oprimida;* pior depois de qualquer esforço, e entrando em quarto quente, ou subindo mesmo uns poucos degraus. *Pneumonia* astênica (devida a falta de forças, esgotamento). Respiração lenta, laboriosa e com estertores, som de borbulhamento. Catarro de inverno, com escarro pegajoso e pintas de sangue. Edema no pulmão.

Coração - Palpitações audíveis com medo, suor frio, lacrimação, impossibilidade de falar, respirando com ruído alto e tremor nas mãos. *Coração fraco,* acorda com palpitações e dificuldade para respirar.

Extremidades - Dor dilacerante nas juntas, aliviada com o calor da cama; inclinação para esticar os membros. Mãos frias e azuis; veias dilatadas. Dedos inchados quando os braços estão pendurados. Panarício, dor profunda no perióstio. Câimbra nas solas dos pés e nas panturrilhas. Dedão do pé inchado e doendo. Panarício começando. Dor no calcanhar ficando em pé. Dor dilacerante nos tornozelos e nos ossos dos pés, melhora com o calor da cama.

Sono - Sono durante o dia. Acorda do sono com sufocação.

Pele - Bolhas ardendo e com coceira violenta. Roséola, escarlatina maligna. Erupções mal desenvolvidas por falta de vitalidade. Erisipela nos veios, com sintomas cerebrais. Eczema nas dobras dos membros, entre as pernas, perto do ânus e dos órgãos genitais.

Modalidades - *Piora,* ao anoitecer, com frio, tempo úmido, aplicações úmidas, lavando e das 3 às 4 horas da madrugada, durante as menstruações. *Melhora,* deitando sobre o lado atingido ou de braços; com tempo seco.

Relacionamento - Inimigo de *Lachesis* de ação semelhante.

Antídotos: *Arnica; Camphor.*

Comparar com: *Rhus; Muratic acid; Tartar emet.*

Usado no envenenamento com gases de carvão vegetal.

Dose - As baixas dinamizações se deterioram com a idade. A sexta dinamização é a melhor para uso geral.

36 - AMMONIUM CAUSTICUM - Ammomia Water (Hidrato de amônio)

É um estimulante cardíaco poderoso. Como tal, na *síncope*, trombose, hemorragia, mordida-de-cobra e anestesia do clorofórmio, pode ser dado em inalação.

O edema e a ulceração das mucosas provocadas por essa droga poderosa têm sido utilizados como sintomas orientadores para seu uso; como no crupe membranoso com o esôfago ardendo. Afonia. Ver *Causticum.*

Respiração - Respiração difícil. Acúmulo de catarro com tosse incessante. *Perda da voz. Ferimento queimando na garganta.* Espasmo da glote com sufocação, o pa-

A

ciente fica ansioso para respirar. Dor no esôfago ao respirar profundamente. Garganta e esôfago arranhando e queimando. A úvula coberta com muco branco, Difteria nasal com descarga queimando e esfolando.

Extremidades - *Exaustão excessiva* e debilidade muscular, reumatismo nos ombros. Pele quente e seca.

Dose - Primeira à terceira dinamização; também cinco a dez "minins" (medida inglesa de farmácia = 0,06 mililitros), bem diluídos em água.

37 - AMMONIUM JODATUM (Iodeto de amônio)

Indicado quando o iodo aliviou apenas parcialmente casos de laringite e bronquite, pneumonia catarral ou edema nos pulmões.

Cabeça - Dor de cabeça entorpecente, principalmente em gente jovem, rosto estúpido, abatido, com vertigem, devida ao labirinto (doença de Meniere).

Dose - Segunda a terceira triturações.

Comparar com: *Ammonium tartaricum* (Tosse seca incômoda depois de todos os resfriamentos).

38 - AMMONIUM MURIATICUM Sal Ammoniaco (Cloreto de amônio)

Esse remédio provoca um estado de prostração próximo do encontrado no tifo. Todas as secreções das mucosas são aumentadas e retidas. Ele é principalmente adequado para pacientes gordos e preguiçosos que têm perturbações respiratórias. Tosses ligadas a catarrhos e a perturbações no fígado. Tendência para circulação irregular, o sangue parece em constante tumulto, pulsações, etc. Muitos grupos de sintomas são acompanhados de tosse, secreções gelatinosas abundantes. Seus períodos de agravação se dividem peculiarmente de acordo com a região do corpo atingida. Assim, os sintomas na cabeça e no peito pioram de manhã, os do abdome de tarde, as dores nos membros, pele e sintomas febris ao anoitecer. Sensação de "agitação".

Mente - Melancolia, apreensivo, como pesar interno. *Vontade de gritar*, mas não pode. Conseqüências do pesar.

Cabeça - Queda de cabelo, com coceira e caspa. Sente a cabeça congestionada, comprimida; piora de manhã.

Olhos - Neblina diante dos olhos, ilusões de ótica na catarata incipiente, catarata capsular.

Nariz - *Descarga livre, aguada, quente, irritante*, corroeudo o lábio. Espirros. Dor no nariz ao tocar; dor ulcerativa nas narinas. *Perda do olfato. Obstruído, sensação de fungar*; constantes e inúteis esforços para assoar o nariz. Coceira.

Rosto - Dor inflamatória no rosto. Dor e escoriações na boca e nos lábios.

Garganta - Latejamento e inchação nas amígdalas, mal pode engolir. Ponto incomodando por trás da úvula, aliviado comendo. Inchação interna e externa da garganta, *com catarro viscoso*. Tão duro que não pode ser escarrado. Amigdalite. Estreitamento no esôfago.

Estômago - Sede de limonada, regurgitação da comida, azia amarga. Náusea. Mal-estar no estômago. Dor no epigástrico imediatamente depois de comer. Câncer no estômago.

Abdome - Fisgadas no baço, principalmente de manhã, com dificuldade para respirar. Dor em volta do umbigo. Durante a gravidez aparecem sintomas abdominais. Congestão crônica no fígado. Depósito gorduroso exagerado no abdome. Muitos

A

gases. Sensação de distensão muscular na virilha.

Reto - Coceira e hemorróidas, dor com pústulas. Fezes duras *se esfarelado*, ou cobertas com muco gelatinoso. Fisgadas no perineo. Fezes com muco, verdes alteradas com prisão de ventre. Reto ardendo e queimando, durante e depois da evacuação. Hemorróidas depois de suprimida a leucorréia.

Órgãos femininos - Menstruações muito cedo, muito soltas, escuras, coaguladas; *fluxo maior de noite*. Dor como se tivesse tido distensão no lado esquerdo do abdome durante a gravidez. Diarréia, fezes esverdeadas com muco, e dor no umbigo *durante as menstruações*. Leucorréia, como clara de ovo. [Alum; Bor; Calc, p.]; com dor no umbigo; castanha, pegajosa *depois de cada vez que urina*.

Respiração - *Rouquidão e laringe ardendo*. Tosse seca, incômoda, arranhando; piora deitando sobre as costas ou sobre o lado direito. Fisgadas no peito. Tosse solta à tarde, com expectoração abundante e muco chocalhando. Opressão no peito. Pequenos pontos no peito ardendo. Secreção escassa. Tosse com salivagem abundante.

Costas - *Friagem como gelo entre os ombros*; não aliviada aquecendo com coberta; seguida de coceira. Dor de machucado no coccix quando senta. Dor nas costas como se uma máquina apertasse quando senta.

Extremidades - Dor como se as pontas dos dedos estivessem ulceradas; penetrante dilacerando *as pontas dos dedos das mãos e dos pés*. Dor como ulceração nos calcaneares. *Contração nos tendões hamstring*, dor ciática, *piora sentando*; melhora ficando deitado. Dor nevralgica em membros amputados. Suor nos pés com mau cheiro. Dor nos pés durante as menstruações.

Pele - Coceira, em geral ao anoitecer. Bolhas em vários lugares. Ardendo muito; melhora com aplicações frias.

Febre - *Calafrios ao anoitecer depois de deitar e ao acordar, sem sede*. Calor nas palmas das mãos e nas solas dos pés. Febres baixas, sub-agudas devidas a clima insalubre. As dinamizações mais baixas.

Modalidades - *Melhora*, ao ar-livre. *Piora*, dos sintomas na cabeça e no peito pela manhã; dos sintomas no abdome, de tarde.

Relacionamento - *Antídotos: Coffea; Nux; Caust.*

Comparar com: *Calcarea; Senega; Caustic.*

Dose - Terceira à sexta dinamização.

39 - AMMONIUM PHOSPHORICUM (Fosfato de amônio)

Um remédio para pacientes com gota crônica, diátese do ácido úrico, indicado para bronquite e *nodosidades nas juntas dos dedos e nas costas das mãos*. Paralisia facial. Dor nas juntas do ombro. Aperto em volta do peito. Peso nos membros, sem firmeza, andar cambaleante. Frio com a menor correnteza de ar.

Cabeça - Espirros com corrimento exagerado do nariz e dos olhos, *só de manhã*.

Respiração - Tosse profunda, áspera com expectoração esverdeada.

Urina - Com sedimento cor-de-rosa.

Dose - Terceira trituração decimal.

40 - AMMONIUM PICRATUM (Picrato de amônio)

Remédio para febre palústre, nevralgias e as chamadas dores de cabeça biliosas. Dor no occipital e na região do mastóide. Coqueluche.

Cabeça - Nevralgia periódica *no lado direito do osso occipital*; o incômodo se estende ao ouvido, órbitas e maxilar. Vertigem ao se levantar. Dores de cabeça bilio-

A

sas periódicas [Sanguin.].

Dose - Terceira trituração.

41 - AMMONIUM VALERIANICUM (Valerianato de amônio)

Remédio para pessoas nervosas, histéricas, sofrendo de dores de cabeça, neuralgia e insônia. Está sempre presente muita agitação nervosa.

Coração - Dores na região cardíaca. Perturbações funcionais, taquicardia.

Dose - Baixas triturações.

42 - AMPELOPSIS - Virginia Creeper (Hera americana)

Hidropsias renais, hidrocele e rouquidão crônica em pacientes escrofulosos tem sido beneficiados com essa droga. Sintomas de cólera. Em geral piorando cerca das 18 horas. Pupilas dilatadas. O lado esquerdo das costas sensível e doendo. Dor nas juntas do cotovelo, dor nas costas e em todos os membros. Vômitos, descarga intestinal com tenesmo. Ronco no abdome.

Dose - Segunda ou terceira dinamização.

43 - AMYGDALUS PERSICA - Peach Tree (Pessegueiro)

Remédio muito valioso em várias espécies de vômitos: *mal-estar matinal*. Irritação nos olhos. Iscuria e hematuria. Hemorragia na bexiga.

Irritação gástrica nas crianças; não toleram nenhuma forma de alimento. Perda do olfato e do paladar. Irritação gástrica e intestinal com língua alongada e pontuda, ponta e bordas vermelhas. Náuseas e vômitos constantes.

Relacionamento - Comparar com: *Amygl. amara* - amêndoa amarga. (Dores das amígdalas, garganta escura, deglutição difícil, vômitos, tosse com dor no peito).

Dose - Infusão fresca ou tintura-mãe.

44 - AMYL NITROSUM (Nitrito de amila)

Ao inalar essa droga, ela dilata rapidamente todas as arteriolas e capilares, provocando congestionamento no rosto, calor e latejamento na cabeça. Hiperemia arterial superficial. Palpitações no coração. Condições semelhantes são prontamente curadas por ela, principalmente os congestionamentos e outros desconfortos da menopausa. *Soluços e bocejos*. Com freqüência alivia temporariamente ataques epiléticos. Enjôo no mar.

Cabeça - Ansiedade, como se alguma coisa pudesse acontecer; *tem que ter ar fresco*. Ondas de sangue para a cabeça e o rosto; sensação como se o sangue fosse sair pela pele, com calor e vermelhidão. Congestionamentos, seguidos de transpiração na menopausa. Hiperemia (congestão) nos ouvidos. Latejamento.

Garganta - Constrição; o colarinho parece muito apertado.

Peito - Dispnéia e sensações asmáticas. Muita opressão e congestionamento no peito; tosse sufocante espasmódica. Ansiedade precordial. Ação tumultuada do coração. Dor e constrição em volta do coração. Agitado à menor excitação.

Órgãos femininos - Dores depois do parto; hemorragia ligada ao congestionamento do rosto. Dor de cabeça da menopausa e ondas de calor, com ansiedade e palpitações.

Febre - Muitas ondas de calor; algumas vezes seguidas de pele fria e pegajosa e de

A

suor abundante. Latejamento em todo o corpo. Suor anormal depois de gripe.

Extremidades - Espreguiçamento constante durante horas. Veias dilatadas nas mãos; pulsações sentidas nas pontas dos dedos.

Relacionamento - Comparar com *Glonoinum*; *Lachesis*.

Antídotos: *Cactus*; *Strychn*; *Ergot*.

Dose - Terceira dinamização.

Como paliativo. Em todas as condições em que os vasos sanguíneos são *contralidos espasmódicamente*, como na angina pectoris, ataques de epilepsia, enxaqueca; acompanhados de frio, palidez, etc.; também nos paroxismos da asma, asfixia do clorofórmio; a inalação de *Amyl ni.*, dará alívio imediato. Para essa aplicação não-homeopática, dois a cinco "minims" (medida inglesa de farmácia = 0,06 mililitros) - colocadas em pérolas - jogadas num lenço e esmagadas para inalação.

45 - ANACARDIUM ORIENTALE

Marking Nut (Fava da málica)

O paciente de Anacardium é encontrado principalmente entre os neurastênicos; que têm um tipo de dispepsia nervosa, aliviada pela comida; *memória perturbada*, depressão e irritação, diminuição dos sentidos (olfato, visão, audição). Pacientes sífilíticos com freqüência sofrem nessas condições. Intermitência de sintomas. Medo dos exames em estudantes. Enfraquecimento de todos os sentidos, visão, audição, etc. Aversão ao trabalho; falta de confiança em si mesmo; irresistível vontade de praguejar e blasfemar. Sensação de um tampão em várias partes do corpo - olhos, reto, bexiga, etc; também de uma faixa. Sensação do estômago vazio; comendo alivia temporariamente todo o desconforto. Essa é uma indicação segura, verificada com freqüência. Seus sintomas da pele são semelhantes aos de Rhus, e demonstrou ser valioso antídoto para envenenamento com Hera venenosa (Poison Oak).

Mente - Idéias fixas. Alucinações; *imagina ser possuído por duas pessoas ou duas vontades*. Ansiedade quando anda, como se estivesse sendo perseguido. Melancolia profunda e hipocondria, com *tendência violenta*. Cansaço cerebral. *Memória perturbada, usualmente desatento. Ofende-se muito facilmente.* Malicioso; parece voltado para a maldade. Falta de confiança em si mesmo e nos outros. Desconfiado [*Hysos.*]. Clariaudiente, ouve vozes longínquas ou dos mortos. Demência senil. Ausência de qualquer restrição moral.

Cabeça - Vertigem. Dor compressiva, como um tampão; pior depois de esforço mental - na testa; no osso occipital, fontes, alto da cabeça; *melhora durante a comida*. Coceira e pequenos furúnculos no couro cabeludo.

Olhos - Pressão como um tampão na parte de cima da órbita. Visão indistinta. Os objetos parecem estar muito longe.

Ouvidos - Pressão nos ouvidos, como um tampão. Dificuldade para ouvir.

Nariz - Espirros freqüentes. *Sentido do olfato pervertido*. Coriza com palpitações, principalmente nos velhos.

Rosto - Olheiras azuis em volta dos olhos. Rosto pálido.

Boca - Vesículas dolorosas; mau-hálito. Sente a língua inchada, impedindo falar e mexer com ela; com saliva na boca. Lábios ardendo como pimenta.

Estômago - Digestão fraca, com empanuramento e dilatação, *sensação de vazio no estômago*. Arroto, náusea, vômitos. Comer alivia a dispepsia de Anacardium. Pode se engasgar quando come ou bebe. Engole a comida e bebe precipitadamente, muito depressa.

Abdome - Dor como se um tampão estivesse pressionado nos intestinos. Roncando, beliscando e com cólicas intestinais fortes.

Reto - Intestinos inativos. *Vontade inútil; o reto parece não ter força, como se estivesse enupido*; contração espasmódica do esfíncter do ânus; mesmo fezes moles passam com dificuldade. *Coceira no ânus; umidade vinda do reto*. Hemorragia durante a evacuação. Hemorróidas dolorosas.

Órgãos masculinos - Coceira voluptuosa; desejo sexual aumentado; emissões seminais sem sonhos. Descarga da próstata durante a evacuação.

Órgãos femininos - Leucorréia com dor e coceira. Menstruações escassas.

Respiração - Pressão no peito, como um tampão incômodo. Opressão no peito com calor interno e ansiedade levando-o para o ar-livre. Tosse nas crianças, provocada por falar, depois de um ataque de raiva. Tosse depois de comer, com vômito da comida e dor no occipital.

Coração - Palpitações, com memória fraca e coriza nos velhos; fisgadas na região do coração. Pericardite reumática com fisgadas duplas.

Costas - Pressão entorpecente nos ombros, como se tivessem um peso. Pescoço duro.

Extremidades - Nevralgia no polegar. Fraqueza paraplégica. Sente os joelhos paralisados ou enfaixados. Câimbra nas panturrilhas. Pressão como um tampão nos músculos das nádegas. Verrugas nas palmas das mãos. Dedos inchados, com erupção e vesículas.

Sono - Períodos de insônia durando várias noites. Sonhos com ansiedade.

Pele - *Muita coceira*, eczema, com irritação mental; erupção com vesículas; *inchação*, urticária; erupção como a da Hera venenosa. Poison Oak - [*Xerophyl; Grindel; Croton*]. Líquen plano (Lichen Planus); eczema neurótico, verrugas nas mãos. Formação de úlcera no ante-braço.

Modalidades - *Piora*, com aplicação de água quente. *Melhora*, comendo. Deitando de lado, esfregando.

Relacionamento - Antídotos: Grindelia; Coffea; Juglans; Rhus; Eucalyptus.

Comparar com: *Anacard occidentale* - cashew nut - (erisipela, erupções no rosto com vesículas), variedade anestésica da lepra; verrugas, calos, úlceras, rachas da pele, nas solas dos pés.

Rhus; Cypriped; Chelidon; Xerophyl.

Platina segue bem, Cereus serpentina (swering - blasfemando).

Dose - Sexta à duo-centésima dinamização.

46 - ANAGALLIS - Scarlet Pimpernel (Pimpinela)

Ação marcante sobre a pele, caracterizada por muita coceira e formigamento em toda parte. Favorece a expulsão de lascas. Um velho remédio para hidrofobia e hidropsia. Tem o poder de amolecer a carne e destruir verrugas.

Cabeça - Muita alegria; dor de cabeça acima das arestas supra-orbitais, com roncões nos intestinos e arrotos; melhora com café. Dor de cabeça doentia (enxaqueca). Dor nos músculos do rosto.

Extremidades - Dores reumáticas e gota. Dor no ombro e no braço. Câimbra nas cabeças dos polegares e nos dedos.

Urina - Uretra mais ou menos irritada. *Calor* do disposição para o coito. Dor ardente ao urinar, com aglutinação no orifício, a urina sai em vários jatos; tem que pressionar antes que ela saia.

Pele - *Coceira*; seca, com erupção como farelo, principalmente nas mãos e nos de-

dos. As palmas também muito afetadas. Vesículas em grupos. Úlceras e inchação nas juntas.

Relacionamento - Anagallis contém *Saponin*, q.v.

Comparar com: *Cyclamen; Primula obcon.*

Dose - Primeira à terceira dinamização.

47 - ANATHERUM - Cuscus - An East Indian Grass (Capim amargo)

Um *remédio* para a pele, muito importante. Inchação dolorosa em várias partes, preparando-se para supurar. Inflamação em glândulas.

Cabeça - Dores atravessam o cérebro como flechas aguçadas; pior à tarde. Herpes, úlceras e tumores no couro cabeludo. Crescimentos como verrugas nas sombrancelhas. Furúnculos e tumores na ponta do nariz. Língua fissurada, como se cortada nas margens; salivação copiosa.

Urina - Turva, espessa, cheia de muco. *Premência constante*. A bexiga não pode reter a menor quantidade. Involuntária. Cistite.

Sexo - Feridas como cancos. Inchação no colo do útero como cirtose. Seios inchados, endurecidos, bicos dos seios feridos.

Pele - Doentia, com unhas deformadas. Suor com mau cheiro nos pés. *Abscessos, furúnculos, feridas*. Erisipela. Coceira, herpes.

Relacionamento - Comparar com: *Staphisag; Mercur; Thuya.*

Dose - Terceira dinamização.

48 - ANEMOPSIS CALIFORNICA - Household Herb (Yerba mansa)

Um remédio das mucosas. Formas crônicas de inflamação na mucosa do nariz (Schneiderian membrane) com considerável relaxamento e descarga abundante. Muito útil nos *estados catarrais*, com sensação de sufocação na cabeça e na garganta. Útil em cortes, machucados e distensões musculares; como diurético; e na malária. Ainda não verificado cientificamente, mas considerado útil em descargas abundantes de muco ou serosas; no catarro nasal e na faringe, diarreia e uretrite.

Recomendado em moléstia cardíaca, como calmante contra agitação exagerada. Flatulência; promove a digestão.

Relacionamento - Comparar com *Piper methysticum (R-514).*

Dose - A tintura para uso interno, uso local com pulverizador (spray).

49 - ANGUSTURA VERA

Bark of Galipea Cusparia (Casca de Galipea Cusparia)

Perturbações reumáticas e paraplégicas - muita dificuldade para andar. Todas as juntas estalando. Muita vontade de tomar café é um sintoma característico. Cáries em ossos longos. Paralisia. Tétano. Rigidez nos músculos e nas juntas. *Super-sensibilidade.*

Sua ação principal é nos nervos motores da coluna vertebral e nas mucosas.

Cabeça - Super-sensível. Dor de cabeça com calor no rosto. Dor aguda nas bochechas. Repuxamento nos músculos do rosto. Dor nos músculos temporais, quando abre os maxilares. Dor na articulação dos maxilares, nos músculos masseter, como se estivessem cansados por mastigar demais. Câimbra no arco zigomático.

A

Estômago - Gosto amargo. *Irresistível vontade de tomar café*. Dor desde o umbigo até o osso esterno. Dispepsia atônica. Arrotos com tosse [Ambra].

Abdome - Diarréia e cólicas. Tenesmo com fezes moles; diarréia crônica, com fraqueza e perda de peso. Anus ardendo.

Costas - Coceira nas costas. Dor nas vértebras cervicais. Repuxamento no pescoço. Dor na coluna vertebral, na nuca e na região sacra, piora pela pressão. Torcedura e contração nas costas. Inclina-se para trás.

Extremidades - Rigidez e tensão nos músculos e nas juntas. Dor nos membros ao andar. Braços cansados e pesados. Cáries nos ossos longos. Frio nos dedos. *Dor nos joelhos*. Estalos nas juntas.

Pele - Cáries, feridas muito dolorosas que afetam os ossos.

Relacionamento - Comparar com: *Nux; Ruta; Mercur; Brucea*. *Casca de Nux vômica ou falsa angustura* (Espasmos tetânicos com a consciência imperturbável, piora com barulho, líquidos, extremidades inferiores paralizadas, piora com o mínimo toque, *grita de medo ao ser tocado*. Contração dolorosa das pernas; dor como câmbra nos joelhos; membros rígidos e estropiados nos paralíticos. Devido à dor na passagem de cálculos).

Dose - Sexta dinamização.

50 - ANHALONIUM - Mescal Button (Cacto do México)

Mescal é uma essência intoxicante forte destilada do *Pulque fuerte*. Pulque é feito da Agave Americana do México, conhecida no local como *Maguei* que é bebida nacional do México. Os índios chamam *Peyote*. Ela enfraquece o coração, provoca insanidade. Seus efeitos mais contundentes aparecem no *nervo auditivo* porque ela torna "cada nota no piano um centro de melodia que parece rodeado por uma auréola colorida pulsando no ritmo da música" (Hom. World).

Provoca uma forma de intoxicação acompanhada por visões maravilhosas, extremamente bonitas, com variadas modificações caleidoscópicas e uma sensação de capacidade física aumentada. Também visões de monstros e de várias formas horripáveis. É um tônico cardíaco e estimulante respiratório. Histeria e insônia. Um remédio para cansaço mental, delírio, enxaqueca, alucinações, com visões coloridas brilhantes. Falta de coordenação motora. Depressão muscular extrema; reflexo no joelho aumentado. Paraplegia.

Mente - Perda da noção do tempo. Dificuldade de expressão. Desconfiança e ressentimento. Satisfação com a indolência.

Cabeça - Dói com a visão perturbada. Objetos fantásticos, coloridos, brilhantes, em movimento. Afetada pelo ritmo das pulsações. Pupilas dilatadas, vertigem, cansaço cerebral. *Fantasmas multicores*. Reverberação exagerada dos sons comuns.

Relacionamento - Comparar com *Agave*. A intoxicação com *Anhalonium* é semelhante à de *Cannabis indica* e de *Oeanthe*.

Dose - Tintura.

51 - ANILINUM - Amidobenzeno (Anilina derivada do alcatrão de carvão)

Verügem marcante e dor de cabeça; *rosto com tonalidade arroxeada*. Dor no pênis e no escroto com inchação. *Tumores nas passagens da urina*. Anemia profunda com descoloração da pele, lábios azuis, anorexia, distúrbios gástricos. Inchação na pele.

Relacionamento - Comparar com: *Arsênico; Arápürina*.

A

52 - ANTHEMIS NOBILIS - Camomila Romana (Maccia)

Esse remédio é aparentado da camomila comum. Distúrbios gástricos com frio, sensível ao ar frio e às coisas frias.

Respiração - Coriza com muita lacrimação, espirros e descarga de água clara pelo nariz. Os sintomas pioram em ambiente fechado. Constrição e ferimento na garganta. Tosse, cócegas; pior em quarto quente.

Abdome - Dor na região do fígado; *cólica e calafrios dentro do abdome* e nas pernas. Coceira no ânus, com fezes brancas, como massa de vidraceiro.

Urina - Sente a bexiga dilatada. Dor no cordão espermático, que sente cheio, como se tivesse varises. Urina com freqüência.

Pele - Coceira nas solas dos pés, como se tivesse frieiras. Pele de ganso.

Dose - Usar a terceira dinamização.

53 - ANTHRACINUM - Anthrax Poison (Vírus do carbúnculo)

Esse nosódio demonstrou ser um grande remédio em moléstias epidêmicas do baço em animais domésticos, e em inflamações sépticas, *antrazes, carbúnculos, e úlceras malignas*. Em *furúnculos* e erupções semelhante a *furúnculos*, acne. Ardor terrível. Endurecimento do tecido celular, abscessos, ínguas, e todas as inflamações em tecido conjuntivo onde existir foco de pús.

Tecidos - Hemorragias, pretas, grossas, como alcatrão, decompondo-se rapidamente; saindo de qualquer orifício. Glândulas inchadas, *tecidos celulares inchados e endurecidos*. Septicemia. Ulceração, necrosamento e *ardor intolerável*. Erisipela, bolhas pretas e azuis. Talhos. Picadas de insetos. Maus efeitos de inalar gases contaminados. Inflamação gangrenosa na parótida. *Furúnculos seguidos*. Gangrena. Seções contaminadas.

Relacionamento - Semelhante ao Arsênico, que ele com freqüência segue. Comparar com: *Pyrogen; Lachesis; Crotaulus; Hippozonium (R-325); Echinac; Silica* segue bem. No tratamento de antrazes ou carbúnculos, lembrar-se da recomendação do profeta Isaías para o carbúnculo do Rei Hezekias - isto é, colocar a polpa de um figo numa cataplasma e aplicar. *Tarent; Cubensis*.

Dose - Trigésima dinamização.

54 - ANTHRAKOKALI

(Carvão de hulha dissolvido em potassa cáustica fervendo)

Remédio útil em perturbações na pele, sarna, prurigo, herpes crônico, rachas e ulcerações. Erupções com pápulas e tendência para vesículas, principalmente no escroto, também nas mãos, tibia, ombros e peito dos pés. Muita sede. Reumatismo crônico. Ataques de bile, vômitos de bile, dilatação timpanosa no abdome.

Dose - Baixas triturações.

55 - ANTIMONIUM ARSENICOSUM (Arsenito de antimônio)

Considerado útil em *enfisema com muita dispnéia* e tosse; muita secreção de muco. Piora quando come e deita. Pneumonia catarral associada a gripe. Miocardite e fraqueza cardíaca. Pleuris, principalmente do lado esquerdo, *com exudação, e pericardite*, com derrame. Sensação de fraqueza. Inflamação nos olhos e rosto inchado.

Dose - Terceira trituração

A

56 - ANTIMONIUM CRUDUM (Sulfureto negro de antimônio)

Para seu uso homeopático, os sintomas mentais e os da esfera gástrica, determinam a escolha. *Irritação excessiva e impaciência*, junto com *cobertura branca grossa na língua*, são verdadeiros sintomas orientadores para muitas formas de moléstia que precisam desse medicamento. Todas as condições se agravam com o calor e banhos frios. Não pode suportar o calor do sol. Tendência para engordar. Ausência de dor onde ela poderia ser esperada. Gota com sintomas gástricos.

Mente - Muito preocupado com sua sorte. Rabujento e espírito de contradição; qualquer coisa que seja feita não o satisfaz. Esquivo; não tem vontade de falar. Impertinente, aborrecido sem motivo. *A criança não suporta ser tocada ou que se olhe para ela*. Fica zangada com todas as pequenas atenções. Com inclinação sentimental.

Cabeça - Doendo, pior no alto da cabeça, quando sobe, *tomando banho*, devido a *desordem digestiva*, principalmente por comer guloseimas ou beber vinhos ácidos. Erupções suprimidas. Peso na testa com vertigem; náusea e sangue pelo nariz. Dor de cabeça com muita perda de cabelos.

Olhos - Fundos, sem vivacidade, vermelhos, coçando, inflamados, aglutinados. *Cantos feridos e fissurados*. Blefarite crônica. Pústulas na córnea e nas pálpebras.

Ouvidos - Vermelhidão; inchaço; dor nas trompas de Eustáquio. Ruído e surdez. Erupção úmida em volta da orelha.

Nariz - Narinas rachadas e cobertas com crostas, Eczema nas narinas, doendo, rachadas e com caspa.

Rosto - Espinhas, pústulas e furúnculos no rosto. *Erupção com crosta amarela nas bochechas* e no queixo. Macilento, doentio, abatido.

Boca - *Rachas nos cantos da boca*. Lábios secos. Saliva salgada. Muito muco pegajoso. *Língua com cobertura branca grossa, como se tivesse sido pinada de branco*. Gengivas descoladas dos dentes; sangrando com facilidade. Dor de dente em dentes cariados. Ferimento no véu palatino, com expectoração de muito muco. *Aftas*. Gosto pegajoso. Não tem sede. Eczema sub-agudo na boca.

Garganta - Muco amarelado muito grosso, vindo das narinas posteriores. Escarando ao ar-livre. Laringite. Voz rouca devido ao seu uso exagerado.

Estômago - *Perda do apetite*. *Vontade de comer ácidos, pickles*. Sede ao anoitecer e de noite. *Arrotos com gosto de comida*. Azia, náusea, vômitos. Depois de mamar, a criança vomita seu leite em coágulos, se recusa a mamar depois disso, e fica muito irritada. Perturbações gástricas e intestinais devidas a pão e massas, ácidos, vinhos azedo, banho frio, aquecimento demais, dias quentes. *Arrotos constantes*. Metástase da gota para o estômago e intestino. Azia adocicada. *Dilatação do estômago depois de comer*.

Fezes - Coceira no ânus [*Sulpho-calc; Alum.*]. *Diarréia alternada com prisão-de-ventre*, principalmente nos velhos. Diarréia depois de ácidos, vinho azedo, banhos, aquecimento demais; fezes flatulentas pegajosas. Hemorróidas com muco; *sensação contínua de muco*. *Pedaços duros misturados com descarga aquosa*. *Inflamação catarral no reto*. Fezes compostas inteiramente por muco.

Urina - Freqüente, com ardor e dor nas costas; turva e com mau cheiro.

Órgãos masculinos - Erupção no escroto, nos órgãos genitais. Impotência. Atrofia do pênis e dos testículos.

Órgãos femininos - Excitados; coceira nas partes. Antes das menstruações, dor

A

de dente; menstruações cedo demais e abundantes. Menstruações suprimidas devido a banhos frios, com sensação de pressão no pelve e sensibilidade na região dos ovários. Leucorréia aquosa, irritante, com pedaços.

Respiração - Tosse, piora *quando entra em quarto quente*, com sensação de ardência no peito, *coceira no peito*, opressão. Perda da voz por ficar muito aquecido. *Voz áspera e mal entoada*.

Costas - Coçando e com dor no pescoço e nas costas.

Extremidades - Torcedura nos músculos. Contração nos braços. *Dor artrítica nos dedos*. Unhas quebradiças; deformadas. Verrugas calejadas nas mãos e nas solas dos pés. Fraqueza e tremor nas mãos ao escrever, seguida de flatulência com mau cheiro. *Pés muito sensíveis*; cobertos com calos grandes. Calos inflamados. Dor nos calcaneares.

Pele - Eczema com distúrbios gástricos. Espinhas, bolhas e pústulas. Sensível a banho frio. Escamas grossas e duras amareladas. *Urticária*; erupção como sarampo. Coceira com o calor da cama. Pele seca. *Verrugas [Thuya; Sabina; Caust.]*. Gangrena seca, erupção pustular com escamas; ardendo e coçando; piora de noite.

Sono - Sonolência constante nos velhos.

Febre - Gelado mesmo em quarto quente. Intermitente com repugnância, náusea, vômitos, arrotos, língua coberta, diarréia. Suor quente.

Modalidades - *Piora* ao anoitecer, com calor, ácidos, vinho, água e banho. Cataplasmas molhadas. *Melhora* ao ar-livre, em repouso. Calor úmido.

Relacionamento - Comparar com: *Antimonium Chloridum*. Manteiga de antimônio (um remédio para câncer. Mucosas destruídas. Abrasões. Pele fria e pagajosa. Muita prostração das forças. Dose - terceira trituração).

Antim. iodat. (Hyperplasia uterina; asma úmida. Pneumonia e bronquite; perda das forças e do apetite, pele amarelada, suada, apático e sonolento). Em resfriamentos crônicos sub-agudos, no peito, que se estenderam para baixo, a partir da cabeça, e se localizaram nos brônquios em forma de tosse forte como crupe, com chiado inconfundível e incapacidade para expelir o catarro, principalmente nos pacientes velhos e fracos (Bacmesister). Fase de resolução da pneumonia lenta e atrasada.

Comparar com: *Kermes mineral* - *Stibiat sulph. rub.* (Bronquite). Também *Puls;* *Ipecac;* *Sulph.*

Complementar: *Sulph.*

Antídoto: *Hepar.*

Dose - Terceira à sexta dinamização.

57 - ANTIMONIUM SULPHURATUM AURATUM (Sulfureto dourado de antimônio)

É um remédio notável para muitas formas de catarro crônico no nariz e nos brônquios. Acne. Amaurose.

Nariz e Garganta - *Sangue pelo nariz ao lavar o rosto*. Secreção aumentada no nariz e na garganta. Sensação áspera e de pedaços. Perda do olfato. Gosto metálico adstringente.

Respiração - Cólica no laringe. *Muco aumentado* com enchimento dos brônquios. Respiração difícil, pressão e constrição nos brônquios. Muco duro nos brônquios e no laringe. *Tosse seca forte*. Congestão no lobo de cima do pulmão esquerdo. Tosses de inverno, o paciente tem dores em todo o corpo. Pneumonia, quando ocorre hepaticação e a resolução falha.

Pele - Acne (variedade pustular). Coceira nas mãos e nos pés.

Dose - Segunda ou terceira trituração.

58 - ANTIMONIUM TARTARICUM (Tártaro emético - Tartarato de antimônio e potássio)

Tem muitos sintomas em comum com Antimonium crudum, mas também muitos outros que são seus. Clinicamente, sua aplicação terapêutica ficou em grande parte confinada ao tratamento de moléstias respiratórias, *chocalhamento de muco com pouca expectoração* tem sido um sintoma orientador. Há muita *sonolência, debilidade e suor* característicos dessa droga, grupo que deve estar sempre mais ou menos presente quando ela é prescrita. Perturbações gástricas de beberrões e de pacientes com gota. *Cholera morbus*. Sensação de frio nos vasos sanguíneos. *Esquistossomose*. Antimonium tart. é homeopático para disúria, estrangúria, hematúria, albuminúria, catarro na bexiga e na uretra, ardor no reto, fezes com sangue e muco, etc. Antimonium tart. atua indiretamente contra parasitas, estimulando a ação oxidante da substância protetora. Efeitos colaterais em seguida à injeção contra esquistossomose. *Calafrios, contrações* e dor nos músculos.

Tremores no corpo todo, muita prostração e fraqueza. Lumbago. Calafrios, contrações e dores musculares. Verrugas na glândula do pênis.

Mente e cabeça - Vertigem alternada com sonolência. Muito desânimo. Medo de ficar só. Resmungo, delírio e entorpecimento. Vertigem com entorpecimento e confusão. Sensação de uma banda apertando a testa. Rosto pálido e abatido. A criança não pode ser tocada sem chorar. Dor de cabeça, como compressão de uma banda. [Nú, ac].

Língua - Cobertura, pastosa, grossa, branca, com bordas vermelhas. Vermelhas e secas, principalmente no centro. Castanha.

Rosto - Frio, azul, pálido; coberto com suor frio. Tremor incessante no queixo e no maxilar inferior. [Gelsem.].

Estômago - Deglutição dos líquidos, difícil. Vômitos em qualquer posição, exceto deitando sobre o lado direito. Náusea, ânsia para vomitar, e vômitos, principalmente depois de comer, com fraqueza mortal e prostração. *Sêde de água fria, pouca e com frequência e vontade de comer maçã, frutas e ácidos em geral*. Náusea provoca medo; e pressão na região pré-cordial, seguindo-se dor de cabeça, bocejos, lacrimação e vômitos.

Abdome - Cólica espasmódica, muitos gases. Pressão no abdome, principalmente inclinando-se para a frente. Cholera morbus. Diarréia nas moléstias eruptivas.

Urina - Uretra ardendo quando urina e depois de urinar. As últimas gotas com sangue e dor na bexiga. Premência aumentada. Catarro na bexiga e na uretra. Estreitamento. Orquite.

Respiração - Rouquidão. Muito *chocalhamento de muco, muito pouco sendo expectorado*. Sensação aveludada no peito. Sensação do peito ardendo, subindo até a garganta. Respiração rápida, curta e difícil, parece que vai se sufocar, tem que sentar na cama. Enfisema nos velhos. *Tosse e bocejo consecutivos*. Brônquios cheios de muco. Tosse provocada pela comida, com dor no peito e no laringe. *Edema e paralisia iminente nos pulmões*. Muitas palpitações, com sensação desconfortável de calor. Pulso rápido, fraco e trêmulo. Vertigem, com tosse. Dispnéia aliviada quando arrotos. A tosse e a dispnéia melhoram deitando sobre o lado direito - (o oposto de Badiaga).

Costas - Dor violenta na região sacro-lombar. O menor esforço para se mover pode provocar ânsias de vômito e suor frio, pegajoso. Sensação de muito peso no coccix, puxando para baixo o tempo todo. Contrações de músculos; membros trê-

mulos.

Pele - *Erupção com pápulas*, deixando marcas vermelhas azuladas. Varíola. Verrugas.

Febre - Frio, tremores e calafrios. Muito calor. Transpiração abundante. Suor frio pegajoso, com muita fraqueza. Febre intermitente com letargia.

Sono - *Muita sonolência*. Ao adormecer choques parecendo elétricos. Irresistível inclinação para dormir com quase todas as perturbações.

Modalidades - *Piora*, ao anoitecer; por deitar à noite; com calor; com tempo frio-úmido; com leite, e com todos os alimentos azedos. *Melhora*, sentando erecto; com arrotos e com expectoração.

Relacionamento - Antídotos: *Puls; Sepia*.

Comparar com: *Kali sulph; Ipecac*.

Dose - Segunda a sexta trituradas. As dinamizações mais baixas em alguns casos agravam.

59 - ANTIPYRINE - Phenazone (Antipirina) Um derivado do alcatrão de carvão

Antipirina é uma das drogas capazes de provocar leucocitose (número anormalmente grande de leucócitos), semelhante a ergotín, salicilatos e tuberculínum. Atua principalmente sobre os centros vaso-motores, provocando dilatação dos vasos capilares na pele e em consequência áreas circunscritas com hiperemia e inchaço. Em grandes doses provoca transpiração, vertigem, cianose, e sonolência, albumina no sangue e na urina. Eritema agudo multiforme.

Mente - Medo de perder o juízo; ansiedade nervosa; *alucinações visuais e auditivas*.

Cabeça - Dor de cabeça latejante; *sensações de constrição*. Ondas de calor. *Dor de cabeça abaixo dos ouvidos, com dor de ouvido*.

Olhos - Pálpebras inchadas. Conjuntiva vermelha e inchada, *com lacrimação*. Pontos vermelhos [Apis].

Ouvidos - Dores e zumbidos. *Tinido nos ouvidos*.

Rosto - Fofo e inchado. Vermelho com edema.

Boca - Inchaço nos lábios. Boca e gengivas ardendo. Ferimentos nos lábios e na língua; bolhas e vesículas. Pequena saliência no queixo. Língua inchada. Saliva com sangue. Dor nos dentes de baixo.

Garganta - Dor ao engolir. Expectoração de pús fétido. Abscesso, falsa membrana branca. Garganta ardendo.

Estômago - Náusea e vômitos; estômago ardendo e com dor.

Urina - Diminuída. Pênis preto.

Órgãos femininos - Vagina ardendo e coçando. Menstruações suprimidas. Leucorréia aquosa.

Respiração - Coriza fluente. Mucosa nasal inchada. Dores entorpecentes no antro frontal (sinusite). Afonia. Opressão e dispnéia. Respiração irregular (Cheyne-Stokes).

Coração - Fraqueza, com sensação de parada cardíaca. latejamento em todo corpo. Pulso rápido, fraco e irregular.

Nervos - Ataques de epilepsia. Contrações. Tremores e câimbras, formigamento e dormência. *Prostração generalizada*.

Pele - *Eritema, eczema, penfigo, Muita coceira, Uricária*, aparecendo e desaparecendo subitamente, com friagem interna. Edema-angio-neurótico. Manchas escuras

A

na pele do pênis, algumas com inchação.
Dose - Segunda dinamização decimal.

60 - APIS MELLIFICA - The Honey-Bee (Abelha)

Atua sobre tecidos celulares provocando edema na pele e nas mucosas. Os efeitos característicos da picada da abelha fornecem indicações infalíveis para seu emprego nas moléstias. Várias partes do corpo fofas ou inchadas, *edema*, tonalidade vermelha rosada, dores de picadas, dor, intolerância pelo calor, ou pelo menor toque, e agravação durante a tarde são alguns dos sintomas gerais orientadores. Inflamações eripelatosas, derrames edemáticos e anasarca, inflamações agudas nos rins ou em outros tecidos parenquimatosos são estados patológicos característicos que correspondem à esfera de atuação de Apis. Atua principalmente nas partes externas do corpo, pele, invólucros dos órgãos internos, membranas serosas. Apis provoca inflamação serosa com derrame, membranas do cérebro, coração, derrame na pleura, etc. São marcantes extrema sensibilidade ao toque e dor generalizada. Sensações de *constrição*. Sensação de rigidez e de alguma coisa rasgada ou dilacerada no interior do corpo. Muita prostração.

Mente - Apatia, indiferença, e inconsciência. *Desastrado; deixa as coisas caírem facilmente*. Entorpecimento, com gritos agudos súbitos e sustos. Entorpecimento alternado com mania erótica. Sensação de estar morrendo. Desatento; não pode pensar com clareza. Ciumento, inquieto, difícil de contentar. Gritos súbitos, penetrantes, estridentes. *Gemidos. Chorando*. Ciúme, pavor, raiva, aflição, desgosto. Não consegue concentrar as idéias quando tenta ler ou estudar.

Cabeça - Sente todo o cérebro muito cansado. Vertigem com espirros, pior deitando ou fechando os olhos. Calor, dores latejando, se expandindo, melhoram pela pressão, e pioram com movimento. Dores súbitas penetrantes. Sensação de peso, entorpecimento na parte de trás da cabeça, como uma pancada, estendendo-se até o pescoço (melhora pela pressão), acompanhada de excitação sexual. Enterra a cabeça no travesseiro e grita.

Olhos - Pálpebras *inchadas*, vermelhas, *edematosas*, viradas pelo avesso, inflamadas e ardendo. Conjuntiva vermelho claro, fofa. *Lacrimação quente*. Fotofobia. *Dores penetrantes súbitas*. Dor em volta das órbitas. *Exudação serosa, edema e dores agudas. Inflamação supurativa nos olhos*. Ceratite com muita quemose na conjuntiva ocular. Estafiloma na córnea depois de inflamação supurativa. *Terçóis* também, impede seu reaparecimento.

Ouvidos - Ouvido externo vermelho, inflamado, incomodando; dores ardentes.

Nariz - Friagem na ponta do nariz. *Vermelho, inchado*, inflamado, com dores agudas.

Rosto - Inchado, vermelho, com dor penetrante. Pálido como cera, edematoso. Erisipela com edema ardendo, queimando. Extendendo-se da direita para a esquerda.

Boca - Língua vermelha flamejante, inchada, incomodando e ferida, com vesículas. Dor escaldante na boca e na garganta. Sente a língua escaldada, vermelha, quente, trêmula. Gengivas inchadas. Lábios inchados, principalmente o de cima. Membranas da boca e da garganta lustrosas, como se estivessem envernizadas. *Vermelhas, brilhantes e fofas*, como na erisipela. Câncer na língua.

Garganta - Constrita, dores ardentes. *Úvula inchada*, em forma de bolsa. Garganta inchada por dentro e por fora; amígdalas *fofas, inchadas, vermelho flamejante*. Amígdalas feridas. *Margem vermelho flamejante* em volta de membrana dura como

A

couro. Sensação de espinha de peixe na garganta.

Estômago - Sensação de dor. Sem sede. Vômitos de comida. *Vontade de tomar leite (Rhus.)*.

Abdome - *Doendo, machucado* pela pressão, quando espirra. *Extremamente sensível. Hidropsia no abdome. Peritonite. Inchação na virilha direita*.

Fezes - *Involuntárias com qualquer movimento*; o ânus parece aberto. Fezes com sangue, indolores. Sente o ânus ferido. Hemorróidas com dor ardente, depois do confinamento. Diarréia aquosa, amarela; *do tipo da cólera infantil*. Não pode urinar sem evacuar. Escuras, fétidas, piores depois de comer. Prisão de ventre, sente como se alguma coisa fosse rebentar ao esforçar-se para evacuar.

Urina - Queimando, com dor ao urinar. Suprimida, carregada de material em suspensão; freqüente e involuntária; dor ardente e estranguria; *escassa, de cor forte*. Incontinência. *As últimas gotas* queimam e ardem.

Órgãos femininos - Edema dos lábios; aliviado com água fria. Mal estar e dores ardentes; ovarite; pior no ovário *direito*. Menstruações suprimidas com sintomas cerebrais e na cabeça, principalmente nas mulheres jovens. Dismenorréia, com dores fortes nos ovários. Metrorragia abundante, com abdome pesado, fraqueza, dor ardente. Sensação de aperto. Pressão para baixo, como se a menstruação fosse aparecer. Tumores nos ovários, metrite com dores ardentes. Muita sensibilidade no abdome e na região uterina.

Respiração - Rouquidão, *dispndia*, respiração rápida e difícil. Edema no laringe. *Sente como se não pudesse mais respirar. Sufocação; tosse seca*, curta, suprasternal. Hidrotorax.

Extremidades - Edematosas. Sinovite. Panarício no infcio. Joelho inchado, lustroso, sensível, incomodando, com dor ardente. Pés inchados e rígidos. Parecem grandes demais. Dor reumática nas costas e nos membros. Sensação de cansaço e machucado. Dormência nas mãos e nas pontas dos dedos. Erupção com coceira intolerável. Inchações edematosas.

Pele - Inchações depois de picadas; *doendo, sensíveis*. Fígadas. Erisipela, com sensibilidade e inchação, tonalidade rosada. Carbúnculos, antrazes, queimando, com dor ardente, *fígadas (Ars., Anthrac.)*. Inchação súbita de todo o corpo.

Sono - muito *sonolento*. Sonhos cheios de preocupação e trabalho. Gritos e sustos súbitos durante o sono.

Febre - *Calafrio à tarde, com sede; pior movimentando-se e com o calor*. Calor externo, com sensação de sufocação. Pouco suor, com sono. Transpiração aparece e seca com freqüência. Dorme *depois* do paroxismo da febre. Depois de transpiração, urticária, com tremores também.

Modalidades - *Piora*, com calor em qualquer forma; com *toque*; pressão, no fim da tarde; depois de dormir; em quarto fechado e aquecido. Do lado direito. *Melhora*, ao ar-livre, descobrindo-se, e com banho frio.

Relacionamento - Complementares: *Nat. mur; o Apis "crônico"*; também *Baryta carb., se houver envolvimento do sistema linfático. Inimigo: Rhus. Comparar com: Apium virus (auto-toxaemia, com produtos do pus); Zinc; Canth; Vespa; Lachesis*.

Dose - Tintura à trigésima dinamização. Havendo edema as dinamizações mais baixas. Algumas vezes sua ação é lenta; assim, passam vários dias antes de se verem resultados, e então a urina aumenta. *Apium virus*, sexta trituração.

61 - APIUM GRAVEOLENS - Common Celery (Aipo comum)

Contém um princípio suporífico ativo. *Retensão de urina obstinada*, dores de cabeça

A

latejantes e azia, têm sido provocadas pelo aipo. Inchação da garganta, rosto e mãos. Dor reumática nos músculos do pescoço e também no sacro. Dores crescentes, vontade de comer maçãs. Dismenorréia, com dores agudas, curtas, que melhoram flexionando as pernas.

Cabeça - Deprimida; ativa; inquieta; não pode dormir por estar pensando. Dor de cabeça; melhora comendo. Sente os olhos fundos. Coceira nos olhos. Coceira e ardor no canto interno do olho esquerdo.

Abdome - Incomodando; fígadas agudas como se fosse evacuar; diarreia, dor aguda na região ilíaca esquerda até a direita. A náusea aumenta com as dores.

Órgãos femininos - Espetadelas agudas nas regiões de ambos os ovários, o esquerdo melhora curvando o corpo, deitando sobre o lado esquerdo, com as pernas flexíveis; bicos dos seios sensíveis.

Respiração - Cócegas, tosse seca. *Constricção forte sobre o esterno*, sentindo repuxar para trás ao deitar. Garganta inchada, dispnéia.

Pele - Erupção coçando; ardendo, sensação de comichão. Descarga abundante em úlceras com granulação. Urticária com tremores.

Sono - Não recuperador; insônia. Acorda da 1 às 3 horas da madrugada. Comer não ajuda a dormir. Não se cansa devido à perda do sono.

Dose - Da primeira à trigésima dinamização.

62 - APOCYNUM ANDROSAEMIFOLIUM Dogbane (Apocino)

Os sintomas reumáticos desse remédio prometem os melhores resultados curativos. Suas dores mudam constantemente de lugar, com muita rigidez e repuxamento. Tudo tem cheiro e gosto de mel. Vermes. Tremores e prostração. Sensação de inchação.

Extremidades - Dor em todas as juntas. Dor nos dedos e nas solas dos pés. Inchação nas mãos e nos pés. Suor abundante, com muito calor nas solas dos pés. Formigamento nos dedos dos pés. Câimbra e calor forte nas solas. *[Sulph]*.

Dose - Tintura e a primeira dinamização.

63 - APOCYNUM CANNABINUM Indian Hemp (Cânhamo americano)

Aumenta as secreções das mucosas e das membranas serosas, e atua sobre o tecido celular, provocando edema e hidropsia e sobre a pele provocando diaforese. Hidrocefalia aguda. Diminuição das pulsações é uma primeira indicação. Esse é um dos nossos remédios mais eficientes em *hidropsias*, ascites, anasarca, hidrotorax e problemas urinários, principalmente supressão e estranguria. Nas perturbações digestivas da deficiência renal (moléstia de Bright), com náusea, vômitos, sonolência, dificuldade para respirar, com frequência poderá prestar serviços. A hidropsia se caracteriza por muita sede e irritação gástrica. Arritmia. *Regurgitação mitral e tricúspede*. *Alcoolismo agudo*. Relaxamento de esfíncteres.

Mente - Desnorteada. Deprimida.

Nariz - Espirrando muito tempo seguido. Crianças fungando. *[Sambucus]*. Catarro nasal crônico com tendência para entupimento agudo com memória entorpecida, indolente. Dor de cabeça entorpecente. Apanha resfriados facilmente; as narinas ficam congestionadas e se obstruem com facilidade.

Estômago - Náusea com sonolência, sede ao andar. *Vômitos excessivos*. Comida ou

A

água são imediatamente vomitados. Sensação de doença séria com entorpecimento. Opressão no epigástrico e no peito, impedindo respirar *[Lobelia infl.]*. Sensação de um buraco no estômago. Abdome dilatado. Ascite.

Fezes - *Aquosas*, flatulentas, com dor no ânus; piora depois de comer. Sensação do esfíncter estar aberto e as fezes irem saindo.

Urina - Bexiga muito dilatada. Urina quente e turva, com muco grosso, a uretra ardendo depois de urinar. Pouca força para expulsá-la. Pingando. *Estrangúria*. *Hidropsia renal*.

Órgãos femininos - Amenorréia, com dilatação; metrorragia com náusea; desmaios, depressão das forças. Hemorragias na mudança de vida. Sangue expelido em grandes coágulos.

Respiração - Tosse seca, curta. *Respiração curta e insatisfatória*. Suspiros. Opressão no epigástrico e no peito.

Coração - Regurgitação tricúspide; ação cardíaca irregular, rápida e fraca, tensão arterial baixa, veias jugulares pulsando, cianose e hidropsia generalizadas.

Sono - Muita inquietação e pouco sono.

Modalidades - *Piora*, com tempo frio; com bebidas frias; e se descobrindo.

Relacionamento - *Cimarina* é o princípio ativo do Apocynum, baixa a velocidade do pulso e aumenta a pressão do sangue. *Strophanthus* (extrema depressão cardíaca com muita perturbação gástrica; hidropsia). *Aralia hispida* - Wild Elder - um valioso diurético, útil na hidropsia das cavidades, quer devida a moléstia hepática quer a moléstia renal com prisão de ventre. Distúrbios urinários, principalmente com hidropsia (Scudder recomenda doses de cinco a trinta gotas em solução de *creme de tártaro* adoçada). *Apis*; *Arsenic*; *Digital*; *Helleb*.

Dose - Tintura (dez gotas três vezes ao dia) e em alcoolismo agudo 1 "dram" (3,90 gramas) de decoção (cozimento) em 4 "ounces" (124,4 gramas) de água.

64 - APOMORPHIA (Apomorfina)

Alcalóide da decomposição da morfina pelo ácido hidrocloreto

O principal poder dessa droga está nos vômitos rápidos e eficientes que ela provoca, tornando-se importante sintoma orientador para seu uso homeopático. Os vômitos são precedidos por náusea, prostração e aumento nas secreções de suor, saliva, muco e lágrimas. Pneumonia com vômitos. *Combinação de alcoolismo*, com náusea constante, prisão de ventre, insônia.

Cabeça e Estômago - Vertigem. Pupilas dilatadas. *Náusea e vômitos*. Inclinação violenta para vomitar. Sensação de calor em todo o corpo, principalmente na cabeça. Ansias de vômito vazias e dor de cabeça; azia; dor entre as omoplatas. Vômitos reflexos - gravidez. *Enjôo no mar*.

Usos não-Homeopáticos - Injeção hipodérmica de 1/16 "grain" (4,05 miligramas) provoca vômito completo dentro de 5 a 15 minutos num adulto, aparentemente sem provocar nenhuma outra ação direta. Não deve ser usado no envenenamento com ópio. *Apomorfina* hipodermicamente na dose de 1/30 de "grain" (2.16 miligramas) ou menos, atua como um hipnótico seguro e de confiança. Atua bem mesmo em delírio. O sono vem em meia hora.

Dose - Terceira à sexta dinamização.

65 - AQUILEGIA (Columbina)

Um remédio para histeria. Sensação histérica de um globo ou de um prego no corpo

A

(globus and clavus hystericus). Mulheres no apogeu da histeria, com vômitos de substância verde, principalmente pela manhã. *Insônia*. Tremores nervosos no corpo; sensível à luz e ao barulho. Dismenorréia em moças jovens.

Órgãos femininos - Menstruações escassas, sentindo pressão surda dolorosa à direita da região lombar, aumentando de noite.

Dose - Primeira dinamização.

66 - ARAGALLUS LAMBERTI White Loco Weed - Rattle Weed

Atua principalmente sobre o sistema nervoso, provocando um estado de confusão e desnoiteando o paciente. Sintomas de falta de coordenação e paralisia. Ataxia locomotora. Cansado pela manhã.

Mente - Muita depressão; pior de manhã ou ao anoitecer. Não consegue estudar. Rabujento, irritado, inquieto. *Desnoiteado*. Confusão mental e apatia. Vontade de ficar só. Dificuldade para concentrar-se, distraído, sem atenção. Falta de ambição. Expressão deficiente ao escrever. Inquietação e falta de objetivo, vagando sem rumo. Tem que se concentrar para andar.

Cabeça - Diplopia. Olhos ardendo. Racha no lábio inferior.

Garganta - Dói. Parece cheia. Irritada com náusea. Faringe escura, inchada, vitrificada.

Respiração - Peso no peito na região da cartilagem em forma de espada. Constricção como se estivesse amarrado com uma faixa larga. Dor no peito em baixo do osso esterno. Opressão.

Extremidades - Fraqueza nos membros. Dor no nervo ciático do lado esquerdo. Câimbra nos músculos da frente da perna ao andar.

Relacionamento - Comparar com: *Astragalus e Oxytropis*, duas variedades de *Loco Weed*; também com *Baryta*.

Dose - Sexta à 200ª dinamização.

67 - ARAJIA RACEMOSA - American Spikenard (Espicanardo - Nardo Indiano)

Esse remédio é para condições asmáticas, com *tosse agravada deitando*. Suor de alagar durante o sono. Extrema sensibilidade e correntezas. Diarréia, prolapso do reto. Dor no reto extendendo-se para cima; pior no lado sobre o qual deita.

Respiração - *Tosse seca aparecendo depois do primeiro sono*, no meio da noite. *Asma ao deitar, à noite*, com tosse espasmódica; pior depois do primeiro sono, com cócega na garganta. Constricção no peito; *sente como se houvesse um corpo estranho na garganta*. Obstrução pior na primavera. Rinite alérgica; *espirros frequentes*. Ponto sensível ardendo embaixo do esterno.

A mínima correnteza de ar faz espirrar, com *copiosa descarga nasal aquosa e irritante, com gosto salgado, amargo*.

Órgãos femininos - Menstruações suprimidas; leucorréia irritante, com mau cheiro e dor pressionando para baixo. Lóquios suprimidos, com timpanismo.

Modalidades - Pior às 11 horas da noite (*tosse*).

Relacionamento - Comparar com: *Pecten-Scallop* (asma úmida. Respiração rápida e laboriosa. Constricção no peito, especialmente do lado direito. Asma precedida de coriza, garganta e peito ardendo. O ataque termina com expectoração copiosa de muco duro espumante. Pior de noite). *Ars. iod; Naphthline; Cepa; Rosa; Sabad;*

A

Sinapis.

Dose - Tintura, à terceira dinamização.

68 - ARANEA DIADEMA - Papal-Cross Spider (Aranha porta-cruz).

Todos os venenos de aranhas afetam fortemente o sistema nervoso (Ver: Tarantula, Mygale, etc.).

Todos os sintomas da Aranea se caracterizam por *periodicidade, friagem*, e muita susceptibilidade à umidade. É o remédio para as constituições favoráveis ao veneno da malária, em que cada dia úmido ou lugar úmido favorece os calafrios. O paciente sente frio até nos próprios ossos. Um frio que nada alivia. *Sentindo como se as partes do corpo estivessem maiores e mais pesadas*. Acorda de noite sentindo as mãos com o dobro do tamanho natural. Baço inchado. Constituição *hidrogenóide*, isto é, sensibilidade anormal à umidade e ao frio, incapacidade para viver perto de água doce, lagos, rios, etc., ou em lugares frios e úmidos. [*Nat. Sulph. Thuya.*]

Cabeça - Dor no nervo trigêmeo direito, da periferia para dentro. Confusão; *melhora fumando ao ar-livre*. Calor e tremor nos olhos, piora com a atmosfera úmida. Dor súbita violenta nos dentes à noite, imediatamente depois de deitar.

Órgãos femininos - *Menstruações muito cedo, abundantes*. Dilatação do abdome. Nevralgia lombo-abdominal.

Peito - Dor no nervo intercostal, das extremidades para a coluna. Hemorragia dos pulmões, vermelho-clara. [*Millefol; Ferr. phos.*]

Estômago - Câimbras depois de comer um pouco; epigástrico doendo quando comprimido.

Abdome - Baço crescido. Cólica voltando à mesma hora. Peso no baixo abdome, como se tivesse uma pedra. Diarréia. Sente os braços e as pernas dormentes.

Extremidades - Dores nos ossos das extremidades. Dor no *osso do calcanhar*. *Sensação de inchação*, e das extremidades ficando dormentes.

Sono - Inquietação, acordando, como se as mãos e os antebraços estivessem inchados e pesados.

Febre - *Frio, com dor nos ossos longos*, e sensação de uma pedra no abdome à mesma hora todos os dias. *Frio dia e noite*; sempre pior enquanto chove.

Modalidades - *Piora*, com tempo úmido; no fim da tarde e à noite. *Melhora*, fumando tabaco.

Relacionamento - *Tela araneorum* - *teia de aranha* - (Insônia cardíaca, aumento da energia muscular. Excitação e agitação nervosa em estados fabris. Asma seca. Tosse afritiva; dorés de cabeça periódicas com *muita agitação nervosa*. *Febres intermitentes obstinadas*. Atua imediatamente sobre o sistema arterial, pulso cheio, forte, compressível).

Baixa e freqüência do pulso. Moléstias periódicas mascaradas, pacientes abatidos, agitados. Os sintomas aparecem *de repente* com a *pele fresca, pagajosa*. Dormência nas mãos e nas pernas estando em repouso. *Frio constante*.

Aranee Scinencia - *Aranha cinzenta* - (repuxamento constante nas pálpebras inferiores. Sonolência. Piora em quarto quente).

Heloderma; Cedron; Arsenico.

Dose - Tintura à trigésima dinamização.

A

69 - ARBUS ANDRACHNE Strawberry Tree (Moranguciro)

Um remédio para eczema associado a sintomas de reumatismo e gota. Artrite; especialmente nas maiores juntas. A urina tornada mais clara. Lumbago. Os sintomas se deslocam da pele para as juntas. Sintomas na bexiga.

Relacionamento - *Arbutin; Ledun; Bryonia; Kalnia.*

Dose - Tintura à terceira dinamização.

70 - ARECA - Betel Nut (Noz da palmeira arequeira)

Usado para "Helminthiasis" (infestação com parasitas intestinais vermiformes "helminto"). Seu alcalóide, *Aerolin hydrobrom* contrai a pupila, atuando com mais rapidez e energia, porém com menor duração do que *Eserina*. Útil em glaucoma. Atua também como produtor de saliva como *Pilocarpina*. Aumenta também a amplitude das pulsações do coração e promove contrações intestinais.

71 - ARGEMONE MEXICANA - Prickly Poppy (Papoula com espinhos)

Cólica, câimbra e espasmo nos intestinos. Condições neuro-musculares dolorosas, impedindo dormir. Moléstia reumática ligada a insuficiência renal (D. Mac Farlan).

Cabeça - Dor de cabeça latejante nos olhos e nas fontes. Cabeça quente. Garganta muito seca, dor ao engolir.

Estômago - Sente doente, como se fosse vomitar. Cólica na boca do estômago. Sem apetite. Arroto e soltando gases intestinais.

Urina - Urina menos. Mudança na cor da urina.

Órgãos femininos - Menstruações suprimidas. Diminuição do desejo sexual com fraqueza.

Extremidades - Joelho esquerdo rígido, doendo. Pés inchados.

Modalidades - *Piora* ao meio-dia (fraqueza).

Dose - Sexta dinamização. Aplica-se suco fresco em feridas e verrugas.

72 - ARGENTUM METALICUM - Silver (Prata metálica)

São característicos: emagrecimento, ressecando-se gradativamente, desejo de ar fresco, dispnéia, sensação de inchamento e dores do lado esquerdo. Sua principal atuação se localiza nas articulações e nos seus componentes, ossos, cartilagens e ligamentos. Aí, os pequenos vasos sanguíneos se fecham ou murcham, resultando problemas de cáries. Isso acontece traiçoeiramente, lentamente, mas progride. O laringe também é especialmente influenciado por essa droga.

Mente - Sensação de pressa; o tempo passa devagar; melancolia.

Cabeça - Nevralgia entorpecente com paroxismos, do lado esquerdo, aumentando gradativamente e cessando subitamente. Couro cabeludo muito sensível ao toque.

Vertigem com sensação de intoxicação, ao olhar para água em movimento. *Sente a cabeça vazia, ôca.* Pálpebras vermelhas e grossas. Coriza exaustiva, com espíritos. Dor nos ossos do rosto. Dor entre o olho esquerdo e a eminência frontal.

Garganta - Ferida, escarrando, *muco cinzento, como gelatina*, e dor na garganta ao tossir. Expectorção abundante e fácil pela manhã.

Respiração - *Rouquidão.* Afonia. Sensação de dor e ferimento quando tosse.

A

Perda completa da voz nos cantores profissionais. Sente dor e ferimento no laringe. Expectorção fácil, parecendo goma fervida. Sensação de um ponto ferido perto da fossa supra esternal. *Piora* com o uso da voz. Tosse pelo riso. Febre diária no meio do dia. Ao ler alto, tem que pigarrear e escarrar. *Muita fraqueza no peito*; pior do lado esquerdo. Alteração no timbre da voz. Dor nas costelas esquerdas de baixo.

Costas - Muita dor nas costas; tem que andar curvado, com opressão no peito.

Urina - Diurese. Urina abundante, turva, com cheiro adocicado. Freqüente. Poliúria.

Extremidades - Dores reumáticas nas juntas, especialmente no cotovelo e no joelho. Pernas fracas e trêmulas, pior descendo escada. Contrações involuntárias nos dedos, paralisia parcial no antebraço; câimbra dos escreventes. *Inchação nos tornozelos.*

Órgãos masculinos - Dor de esmagamento nos testículos. *Emissões seminais, sem excitação sexual.* Urina constante, ardendo.

Órgãos femininos - Sente os ovários muito grandes. Dor e pressão para baixo. Queda do útero. *Colo do útero esponjoso, corroído.* *Leucorréia* corrosiva com mau cheiro. Paliativo na cirrose do útero. Dor no ovário esquerdo. *Hemorragia na menopausa.* Dor em todo o abdome; pior com sacudidas. Moléstia uterina com dor nas juntas e nos membros.

Modalidades - *Piora* pelo toque, no meio do dia. *Melhora* ao ar-livre; tosse à noite estando deitado (ao contrário de *Hyoscy*).

Relacionamento - Antídotos: *Mercur; Puls.*

Comparar com: *Selen; Alum; Platina; Stannum; Ampelopsis.* (Rouquidão crônica em pacientes escrofulosos).

Dose - Sexta trituração e dinamizações mais altas. Não repetir com freqüência demais.

73 - ARGENTUM NITRICUM (Nitrato de prata)

Os efeitos neuróticos são muito marcantes nessa droga, muitos sintomas cerebrais e na coluna se apresentando dão indicações certas para seu emprego homeopático. Sintomas de falta de coordenação, perda de controle e falta de equilíbrio mental e físico em toda a parte; *tremores* nos locais atingidos. É irritante das mucosas provocando inflamação violenta na garganta e gastro-enterite bem definida. *Muita vontade de comer doces* é bastante característica, também dores como "lascas" e descargas muco-purulentas livres nas mucosas inflamadas e feridas. Sensações de uma parte do corpo estar inchando e outros erros de percepção são característicos. Constituições murchas e ressecadas apresentam campo favorável para sua atuação, especialmente quando associadas a esforço mental fora do comum, ou contínuo por longo tempo. Os sintomas na cabeça levam com freqüência à escolha desse remédio. As dores aumentam e diminuem gradativamente. Estado de flatulência e aparência prematura de velhice. Arroto explosivos, especialmente nos neuróticos. Paraplegia, mielite e esclerose disseminada no cérebro e na medula. *Intolerância pelo calor.* Sensação de um beliscão súbito (Dudgeon). Destroi os glóbulos vermelhos do sangue, provocando anemia.

Mente - Imagina que sua compreensão irá falhar e terá que falhar. Medroso e nervoso; impulso para pular fora pela janela. Enfraquecido e trêmulo. *Melancólico*; apreensivo receando moléstia séria. *O tempo passa lentamente* [Cann. ind.]. Memória fraca. Erros de percepção. *Impulsivo*; quer fazer as coisas correndo [Lilium.]. *Impulsos mentais estranhos.* Medos e ansiedades com motivos, irracionais ocultos,

A

para seus atos.

Cabeça - Dor de cabeça com frio e tremores. Perturbações emocionais provocam o aparecimento de ataques hemi-craniais. Sensação de inchação. Cansaço mental, com fraqueza generalizada e tremores. Dor de cabeça devida a esforço mental, ou a dançar. Vertigem, com ruído nos ouvidos e perturbações nervosas. Dor na eminência frontal, com sensação de crescimento no olho do mesmo lado. Dor incômoda; melhor com enfaixamento apertado e pressão. Coceira no couro cabeludo. Hemi-crania; os ossos da cabeça parecem separados.

Olhos - Os cantos internos inchados e vermelhos. Pontos diante dos olhos. Visão indistinta. Fotofobia em quarto quente. Ophthalmia purulenta. Muita inchação na conjuntiva; descarga abundante e purulenta. Ferimentos crônicos nas margens das pálpebras; inchação grossa, incomodando. Incapaz de manter os olhos fixos com firmeza. Olhos cansados por costurar; pior em quarto quente. Dor, sensação de cansaço nos olhos, melhorando quando fecha os olhos ou faz ligeira pressão sobre eles. Útil para restaurar a força nos músculos ciliares enfraquecidos. Condições paréticas nos músculos ciliares. Conjuntivite aguda granulosa. Córnea opaca. Úlcera na córnea.

Nariz - Perda do olfato. Coceira. Ferimento no septo. Coriza, com calafrio, lacrimação e dor de cabeça.

Rosto - Abatido, envelhecido, pálido e azulado. Aspecto de velhice; pele esticada sobre os ossos.

Boca - Gengivas sensíveis sangrando facilmente. Língua com pupilas proeminentes; ponta vermelha e doendo. Dor em dentes saudáveis. Gosto de cobre, como o de tinta. Aftas.

Garganta - Muco muito grosso na garganta e na boca faz escarrar. Ferida, áspera e incomodando. Sensação de uma lasca na garganta, ao engolir. Garganta vermelho-escura. Catarro dos fumantes, com cócegas como se tivesse um fio de cabelo na garganta. Sensação de sufocação.

Estômago - Arroios acompanham a maior parte das perturbações gástricas. Náusea, ânsia de vomitar, vômitos de muco como clara de ovo. Flatulência; inchação dolorosa na boca do estômago. Ponto doloroso acima do estômago que se irradia para todo o abdome. Dor incômoda, de ulceração; ardência e constrição. Esforço inútil para arrotar. Muita vontade de comer doces. Gastrite dos beberrões. Dor ulcerativa do lado esquerdo por baixo das costelas. Tremor e latejamento no estômago. Dilatação enorme. Úlcera no estômago, com dor irradiando-se. Vontade de comer queijo e sal.

Abdome - Cólica, com muita dilatação flatulenta. Dor ulcerativa fisingando do lado esquerdo do estômago, por baixo das costelas curtas.

Fezes - Aquosas, ruidosas, flatulentas; verdes, como espinafre picadinho, com muco em pedaços, e enorme dilatação no abdome; com muito mau cheiro. Diarréia imediatamente depois de comer ou beber. Os líquidos atravessam imediatamente o tubo digestivo; depois de comer doces. Depois de qualquer emoção com flatulência. Coceira no ânus.

Urina - Passa inconscientemente, dia e noite. Uretra inflamada, com dor, ardendo, comichando; dor como a de uma lasca. Urina escassa e escura. Emissão de algumas gotas depois de terminar de urinar. Jato dividido. Primeira fase da gonorréia; descarga abundante e dores cortantes terríveis; urina com sangue.

Órgãos masculinos - Impotência. A ereção falha quando tenta o coito. Úlceras como câncer. Falta de desejo. Os órgãos genitais murchos. Coito doloroso.

Órgãos femininos - Gastralgia no começo das menstruações. Muito espasmo nos músculos do peito. Orgasmos de noite. Agitação nervosa na menopausa. Leucorréia

A

abundante, com corrosão no colo do útero, sangrando com facilidade. Hemorragia uterina, duas semanas depois das menstruações; perturbações dolorosas no ovário esquerdo.

Respiração - Vibrações musicais altas provocam tosse. Rouquidão crônica. Tosse sufocante como se tivesse um fio de cabelo na garganta. Dispnéia. Sente como se tivesse uma barra em volta do peito. Palpitações, pulso irregular e intermitente; piora deitando sobre o lado direito; [Alumen.]. Pontos dolorosos no peito. "Angina pectoris", agravação durante a noite. Muitas pessoas no quarto parecem impedir sua respiração.

Costas - Muita dor. Coluna sensível com dores noturnas, [Oxal. Acid] paraplegia; esclerose posterior na coluna vertebral.

Extremidades - Não consegue andar com os olhos fechados. Tremores, com debilidade generalizada. Paralisia, com sintomas mentais e abdominais. Rigidez nas panturrilhas. Debilidade, especialmente nas panturrilhas. Anda e fica em pé sem firmeza, principalmente quando não está sendo observado. Dormência nos braços. Paralisia pós-diftérica (depois de Gelsem.).

Pele - Castanha, tensa e dura. Repuxamento na pele, como se tivesse uma teia de aranha, ou substância albuminosa seca, murcha e ressecada. Placas irregulares.

Sono - Insônia, devida a fantasias na imaginação; sonhos horríveis com cobras, e com prazeres sexuais. Entorpecimento sonolento.

Febre - Calafrios com náusea. Muito frio quando se descobre, mas se sente sufocado estando coberto.

Modalidades - Piora, com calor em qualquer forma; de noite, com comida fria; gloseimas (doces); depois de comer, no período menstrual; com emoções, do lado esquerdo. Melhora, arrotando; com ar fresco; com o frio; pressão.

Relacionamento - Antídoto: Nat. mur.

Comparar com: Ars; Merc; Phosph; Pulsat; Arg. Cynanum (Angina pectoris, asma, espasmo no esôfago); Argent. iodat. (perturbações na garganta, rouquidão; glândulas com perturbações). Protargol (gonorréia depois da fase aguda, solução a 2 por cento; placas sifilíticas nas mucosas, cancro-duro e mole - solução a 10 por cento, aplicada duas vezes ao dia; oftalmia em recém-nascidos, 2 gotas de solução a 10 por cento).

Argent. phosph. (excelente diurético para hidropsia).

Argent. oxyd. (clorose com menorragia e diarréia)

Dose - Terceira à trigésima dinamização.

Melhor forma de aplicação - uma solução de 1 para 9 em água; doses de 2 ou 3 gotas. Essa solução em água é preferível a triturações mais baixas; a não ser que sejam frescas; devido à decomposição rápida transformando-se em óxido.

74 - ARISTOLOCHIA MILHOMENS Brazilian Snake Root (Raiz negra brasileira)

Dores com fisingadas em várias partes do corpo. Dor nos calcanhares, ânus ardendo, com irritação freqüente. Flatulência no estômago e no abdome. Dores nas costas e nas extremidades. Rigidez nas pernas. Dor no tendão de Aquiles. Coceira e inchação em volta dos maleolos.

Relacionamento - Comparar com: Aristolochia Serpentina - Virgínia Snake Root (Sintomas nos intestinos; diarréia debilitante, meteorismo. Dispepsia flatulenta. Congestão cerebral. Dilatação e dores constantes no abdome. Sintomas semelhantes aos dos envenenamento com hera - "Poison - Oak").

Dose - Baixas dinamizações.

75 - ARNICA MONTANA - Leopard's Bane

Provoca condições no corpo muito semelhantes às que resultam de machucados, quedas, contusões. Ruídos nos ouvidos. *Fenômenos de putrefação*. Condições sépticas; profilático para infecção com pus. Apoplexia, rosto vermelho, congestionado. É especialmente adequada para casos em que qualquer machucado, mesmo remoto, pareça ser a causa das perturbações atuais. *Depois de machucados traumáticos*, uso exagerado de qualquer órgão, distensões. Arnica tem disposição para congestão cerebral. Atua melhor em pacientes pleuréticos, fracamente em debilitados com sangue empobrecido, hidropsia cardíaca com dispnéia. É um tônico muscular. Traumatismo devido a desgosto, remorso ou súbita percepção de prejuízo financeiro. Os membros e o corpo doem como se tivessem levado uma surra; as juntas como se estivessem deslocadas. A cama parece muito dura. Efeitos marcantes no sangue. Afeta o sistema venoso provocando estase (paralização). Equimoses e hemorragias. Vasos sangüíneos relaxados, descontraídos, pontos pretos e azuis. Tendência para hemorragias e para febres baixas. Tendências para degeneração dos tecidos, condições sépticas, abscessos que não amadurecem. *Sensação de dor, machucado, estropiado*. Nevralgias devidas a distúrbios pneumo-gástricos. Reumatismo de tecidos musculares e de tendões, especialmente nas costas e nos ombros. Aversão ao fumo, tabaco. *Gripe, resfriados*. Trombose. Hematocele (quisto com sangue).

Mente - Receia o toque ou a aproximação de qualquer pessoa. Inconsciência; responde corretamente quando perguntado, mas recai. Indiferença, incapacidade para executar trabalho ativo continuamente; rabujento, delirando. Nervoso; não suporta a dor; todo o corpo muito sensível. Diz que não há problema com ele. Quer ficar só. Agorafobia (medo de amplidão). Depois de tensão mental ou choque; abalo.

Cabeça - *Quente, com corpo frio*; confusa; sensibilidade cerebral, com dores agudas, beliscando. Sente o couro cabeludo contraído. Ponto frio na testa. Vertigem crônica; os objetos giram especialmente quando anda.

Olhos - Imagem dupla (diplopia) devido a traumatismo, paralisia muscular, hemorragia na retina. Sensação de machucado, mal-estar nos olhos depois de trabalho minucioso. Tem que manter os olhos abertos. Tonteira ao fechá-los. Sente-se cansado e desgastado depois de passeio, sessão de cinema, etc.

Ouvidos - Ruídos nos ouvidos devido a afluência de sangue na cabeça. Pontadas nos ouvidos e em volta deles. Põe sangue pelos ouvidos. Dificuldade para ouvir depois de abalo. Dor nas cartilagens do ouvido como se estivessem machucadas.

Nariz - Sangue pelo nariz depois de cada acesso de tosse, sangue escuro, fluído. Dor no nariz; frio.

Boca - *Mau hálito*, Seca e com sede. Gosto amargo [*Colocy.*], *Gosto de ovos podres*. Dor nas gengivas depois da extração de dente. [*Sepia*]. Empiema do seio do maxilar (cavidade óssea) - Sinusite.

Rosto - *Abatido*; muito vermelho. Calor nos lábios. Herpes no rosto.

Estômago - Com vontade de provar vinagre. Sem vontade de tomar leite nem comer carne. Fome canina. Vômitos de sangue. Dor no estômago enquanto come. Repleção com repugnância. Gases opressivos saindo por cima e por baixo. Pressão como tendo uma pedra no estômago. *Sensação do estômago estar atravessando a coluna vertebral*. *Vômitos fétidos*.

Abdome - Fisgadas por baixo das falsas costelas. Dilatado; gases com mau cheiro. Pontadas agudas no abdome.

Fezes - *Esforço com tenesmo na diarreia*. Com mau cheiro, côm castanha, com sangue, podres, involuntárias, parecem fermento castanho. Tem que deitar sempre depois de evacuar. Diarreia da tuberculose; pior quando deita sobre o lado esquerdo. Fezes disentericas com dores musculares.

Urina - Retida devido a excesso de esforço. Sedimento vermelho-escuro, como tijolo. Tenesmo na bexiga com micção muito dolorosa.

Órgãos femininos - As partes machucadas depois de trabalhos de parto. Dores violentas depois do parto. Hemorragia uterina devida a machucado depois do coito. Bicos dos seios doendo. Mastite após traumatismo. Sensação do feto estar deitado transversalmente.

Respiração - Tosses devidas a lesão cardíaca, com paroxismos, de noite durante o sono, piorando com exercício. Amigdalite aguda, inchação do véu-palatino e da úvula. Pneumonia; aproximação de paralisia. Rouquidão devida ao uso exagerado da voz. Ferimento, sensação de dor pela manhã. Tosse devida a choro e lamentações. Seca, devido a cócegas na parte de baixo da traquéia. Expectoração com sangue. Dispnéia com hemoptise. Dor em todos os ossos e cartilagens do peito. *Tosse espasmódica violenta, com herpes no rosto*. Tosse com chiado (coqueluche), a criança chora antes de tossir. *Pleurodinia* [*Ranunc; Cimicif.*].

Coração - *Angina pectoris*; dor muito forte no cotovelo do braço esquerdo. Fisgadas no coração. Pulso fraco e irregular. Edema cardíaco com dispnéia afritiva. Extremidades distendidas, sentindo-as machucadas e doendo. Degeneração gordurosa e hipertrofia no coração.

Extremidades - Gota. Muito medo de ser tocado ou que se aproximem. Dor nas costas e nos membros, como se tivessem sido machucados ou espancados. Sensação de distensão ou deslocamento. Dor depois de esforço exagerado. Qualquer coisa em que deita lhe parece muito dura. Frio mortal no ante-braço. Não consegue andar com o corpo ereto, devido a dor de machucado na região pélvica. Reumatismo começando na parte de baixo do corpo e vai subindo. [*Ledum.*].

Pele - *Preta e azul*. Coçando, queimando, erupção com espinhas. *Séries de furúnculos pequenos*. [*Ichthyol; Silica.*]. Esquimose (escaras, "bed-sores"). Feridas devidas a ficar deitado longo tempo. [*Bovine locally.*]. "Acne indurata" (Acne profunda, com grandes pústulas e grandes cicatrizes), caracterizada pela *simetria na distribuição*.

Sono - Sem sono e inquieto quando cansado demais. Sonolência comatosa; acorda com a cabeça quente; sonhos com mortes, corpos mutilados, ansiosos, terríveis. Horrores durante a noite. Evacuações involuntárias durante o sono.

Febre - Sintomas febris extremamente relacionados com tifo. Tremores em todo o corpo. Calor e vermelhidão na cabeça, com frio no resto do corpo. Calor interno; pés e mãos frias. Suores azedos de noite.

Modalidades - *Piora*, ao menor toque; movimento; repouso; vinho; frio úmido. *Melhora, deitando ou com a cabeça baixa*.

Relacionamento - Antídotos: *Camp.*

Vitex trifolia - *Arnica da Índia* (Distensões e dores, dor de cabeça nas fontes, dor nas juntas; dor no abdome; dor nos testículos).

Complementares: *Acon; Ipec.*

Comparar com: *Acon; Bapt; Bellis; Hamam; Rhus; Hyperic.*

Dose - Terceira à trigésima dinamização. Para uso local a tintura, mas nunca deve ser aplicada *quente*, nem absolutamente quando houver cortes ou esfoladuras.

76 - ARSENICUM ALBUM (Anidrido arsenioso)

Um remédio de ação profunda em todos os órgãos e tecidos. Seus sintomas característicos afiados e sua adequação para muitos tipos de moléstias graves tornam o seu emprego homeopático constante e seguro. Com frequência seus sintomas gerais sozinhos levam a usá-lo com sucesso. Entre eles, as predominantes debilidade, exaustão, e inquietação, com agravação de noite, são muito importantes. *Muita exaustão depois do mínimo esforço.* Isso, junto com a peculiar irritação das fibras, indicam a característica fraqueza irritada.

Dores ardentes. Sêde insaciável. Ardência aliviada pelo calor. *Perturbações à beira-mar* [Nat. mur; Aqua Marina]. Efeitos prejudiciais de frutas, principalmente das que contém mais suco. Traz quietude e facilita os últimos momentos da vida, sendo dado em alta dinamização. *Medo, susto e preocupação.* Descargas verdes. Calazar infantil-febre negra tropical, de Assam, Dundum. (Dr. Neabty).

Arsenicum Album deve ser pensado em perturbações devidas a alcoolismo, *envenenamento com piomina*, ferroadas, cortes, mascar fumo; maus efeitos de comida ou matéria orgânica estragada; cheiro *podre* das descargas; em perturbações que voltam todos os anos. Anemia e clorose. Modificações degenerativas. Perda gradativa de peso devido a nutrição deficiente. Reduz o índice de refração no soro do sangue (também *China e Ferr. phos*). Mantém o sistema sob tensão maligna qualquer que seja sua localização. *Caquexia da malária. Infecções sépticas e baixa vitalidade.*

Mente - *Muita angústia e inquietação. Muda constantemente de lugar. Medo, da morte, de ser deixado sozinho. Muito medo com suor frio. Acha inútil tomar remédios. Tendência para suicídio. Alucinações no olfato e na visão. O desespero o leva de um lugar para outro. Mesquinho, egoísta, sem coragem. Sensibilidade geral aumentada* [Hep.]. Sensível à desordem, à confusão.

Cabeça - Dores de cabeça aliviadas pelo frio, outros sintomas piorando. Dores ardentes periódicas, com *inquietação*; e pele fria. Hemi-crania, com sensação de gelo no couro cabeludo e muita fraqueza. Cabeça sensível ao ar-livre. "Delirium tremens", blasfemando e se enfurecendo, selvagem. Com a cabeça em movimento constante. O couro cabeludo *coça* de forma intolerável; pontos cobertos em manchas circulares; ásperos, sujos, sensíveis e cobertos com escamas secas; ardendo e coçando durante a noite; caspa. Couro cabeludo muito sensível; não pode passar a escova nos cabelos.

Olhos - *Olhos ardendo; com lacrimação irritante.* Pálpebras vermelhas, feridas, com grãos, soltando escamas. Edema em volta dos olhos. Inflamação externa com muita dor, *ardendo, quentes*, e com lacrimação corrosiva. Ulceração na córnea. *Muita fotofobia*; melhora com calor externo. Nevralgia ciliar, com dor ardendo levemente.

Ouvidos - Pele interna, ferida e ardendo. Otorrêa *fluida*, ofensiva, irritante. Rufos nos ouvidos, no paroxismo da dor.

Nariz - *Descarga aquosa, fluida, corrosiva. Nariz entupido.* Espirrando *sem parar.* Rinite alérgica e coriza, pior ao ar-livre; melhor dentro de casa. Ardendo e *sangrando.* *Acne no nariz. Lupo (erosão na pele).*

Rosto - Inchado, pálido, amarelo, *caquético*, abatido, frio e coberto de suor. [Acetic acid.]. Expressão de agonia. Dores dilacerantes, *como agulhas, ardendo.* Lábios pretos, lívidos. Inflamados, com vermelhidão circunscrita nas bochechas.

Boca - Doentia, com gengivas sangrando facilmente. Ferimentos na boca com *secura e calor ardente.* Eptelioma nos lábios, língua seca, limpa e vermelha, fisgadas e

dor ardente na língua, ferida com cor azul. Saliva com sangue. Nevralgia nos dentes; que sente compridos, doendo muito; pior depois da meia-noite; melhorando com o calor. Gosto metálico. *Engolindo água que queima.*

Garganta - Inchada, edematosa, constricta, ardendo, não podendo engolir. Membrana diftérica, parece seca e enrugada.

Estômago - *Não pode suportar o aspecto nem o cheiro da comida. Muita sêde, bebe muita água, mas pouca de cada vez.* Náusea. Ânasia para vomitar. Vômitos, depois de comer ou beber. Ansiedade na boca do estômago. *Dor ardente.* Vontade de tomar ácidos e café. Azia; engolindo substâncias ácidas e amargas que parecem ferir a garganta. Arroto durante muito tempo. Vômitos de sangue, bile, muco verde, ou castanho-escuro misturado com sangue. O estômago muito irritado; parece ferido, como se estivesse rasgado. Gastralgia, provocada pela menor quantidade de comida ou bebida. Dispepsia devida a vinagre, ácidos, sorvete, água gelada, fumo. Terrível medo e dispnéia, com gastralgia; também fraqueza, friagem como gelo, e muito cansaço. Sintomas malignos. Tudo que engole parece se alojar no esôfago, aparentemente fechado, não deixando nada passar. *Maus efeitos de dieta vegetariana, melões e frutas suculentas em geral.* Vontade de tomar leite.

Abdome - Dores incômodas, ardentes como carvões em fogo; aliviadas pelo calor. *Fígado e baço crescidos e doendo.* Ascite e anasarca. Abdome inchado, doendo. Ao tossir, dor como uma ferida no abdome.

Reto - Protrusão do reto, espasmódica, dolorosa. Tenesmo. *Dor ardente e* pressão no reto e no ânus.

Fezes - *Poucas, com mau cheiro, escuras; com muita prostração. Pior de noite e depois de comer e beber;* devido a friagem no estômago, abuso de álcool, carne estragada. Disenteria escura, com sangue, e muito mau cheiro. Cólera, com muita agonia, prostração e sêde ardente. Corpo Frio como gelo. [Verat.]. Hemorróidas ardendo como fogo; melhorando com calor. Pele escoriada no ânus.

Urina - Escassa, ardendo, involuntária. Bexiga, como se estivesse paralisada. *Com albumina.* Células epiteliais; coágulos cilíndricos de fibrina e glóbulos de pus e sangue. Depois de urinar, sensação de fraqueza no abdome. Insuficiência renal. Diabete.

Órgãos femininos - Menstruações muito abundantes e muito cedo. Região dos ovários ardendo. Leucorréia, irritante, ardendo, com mau cheiro, fluida. Dor como provocada por fios quentes ao rubro; piores com o menor esforço; provocam muito cansaço; melhoram em quarto quente. *Menorragia.* Fisgadas na pelve, estendendo-se para baixo pela coxa.

Respiração - Não pode deitar; com medo de ficar sufocado. As passagens de ar constrictas. Asma pior à meia-noite. O peito ardendo. Catarro sufocante. Tosse pior depois da meia-noite; pior deitando de costas. Expectoração escassa, *espumosa.* *Dor penetrante no terço superior do pulmão direito.* Respiração com chiado. Hemoptise com dor entre os ombros; calor ardente em todo o corpo. Tosse, como a de fumaça de enxofre; *depois de beber.*

Coração - Palpitações, dor, dispnéia, fraqueza. Coração irritado nos fumantes e nos mascadores de fumo. *Pulso mais rápido de manhã.* [Sulph.]. *Dilatação. Cianose.* Degeneração gordurosa. Angina pectoris, com dor no pescoço e na região occipital. **Costas** - *Fraqueza nos flancos.* Repuxamento nos ombros. Costas doendo e ardendo [Oxal. ac.].

Extremidades - Tremores, repuxamento, espasmos, fraqueza, pesadas, inquietas. Câimbra nas panturrilhas. Inchação nos pés. Dor ciática. Dores ardentes. Neurite periférica. Gangrena diabética. Ferimentos nos calcanhares. [Cepa; Lamium]. Para-

lisa nos membros inferiores com atrofia.

Pele - Coçando, ardendo, inchada, edema, erupção com pontos vermelhos, *seca, áspera, com escamas; pior com o frio, coçando com as unhas*. Pústulas malignas. Feridas com descarga e mau cheiro. Antrazes, feridas envenenadas. Urticária, ardendo e com agitação. *Psoríase*. Cirrose. Corpo frio como gelo. Epitelioma na pele; inflamação com gangrena.

Sono - Perturbado, com ansiedade, inquieto. Tem que levantar a cabeça com travesseiros. Ataques de sufocação durante o sono. Dorme com as mãos sobre a cabeça. Os sonhos são cheios de preocupação e medo. Sonolência, moléstia do sono.

Febre - Temperatura alta. *Periodicidade marcante com dinamia*. Febres sépticas. *Inermittentes, Paroxismos incompletos, com exaustão acentuada*. Rinite alérgica. Suores frios. Tifo, não muito cedo; com frequência depois de Rhus. Exaustão completa. Delírio; pior depois da meia-noite. Muita inquietação. Muito calor cerca das 3 horas da madrugada. Crostas.

Modalidades - *Piora*, com tempo úmido, depois da meia-noite; com o frio, com bebidas e comidas frias. À beira-mar, Do lado direito, *Melhora* com calor; com a cabeça elevada; com bebidas quentes.

Relacionamento - Complementares: *Rhus; Carbo; Phos; Thuya; Secale*.

Antídoto para envenenamento com chumbo.

Antídotos: *Opium; Carbo; China; Hepar; Nux*.

Antídotos químicos: carvão vegetal (charcoal); peróxido de ferro hidratado; água de cal.

Comparar com: *Arsenic stibiatum 3x* (inflamação no peito em crianças, inquietação com sede e prostração, tosse com muito muco solto, opressão, respiração acelerada, ronco com estertor. *Cenchrus contortrix; Iod; Phosph; China; Verat. alb; Carbo; Kali phos; Epilobium* (diarréia intratável do tifo), *Hoang Nam, Ataxyl* - Arseniato de Sódio 3x, moléstia do sono; início de atrofia ótica, *Leuco Water* (contendo *Ars.*, ferro e cobre do Sul do Tyrol) - Moléstias crônicas na pele com estado mórbido generalizado, coreia e espasmos em crianças escrofulosas e anêmicas. Favorece a assimilação e melhora a nutrição. Debilidade e moléstias na pele, principalmente depois do uso de altas dinamizações quando o progresso parece suspenso. Dose: Dez gotas num copo de vinho com água morna 3 vezes ao dia após as refeições (Burnett). *Sarcolactic acid* (resfriados com vômitos violentos).

Dose - Terceira à trigésima dinamização. As dinamizações muito altas com frequência dão resultados brilhantes.

Baixas dinamizações nas moléstias gástricas, intestinais, e dos rins; altas em nevralgias, moléstias nervosas e da pele. Mas se apenas condições superficiais o indicam, usam-se as dinamizações mais baixas, triturações 2x a 3x. É conveniente repetir as doses.

77 - ARSENICUM BROMATUM (Brometo de arsênico)

Demonstrou ser grande remédio anti-psórico e anti-sifilítico. Erupções de herpes, excrecências sifilíticas, tumores em glândulas e endurecimentos, carcinoma, ataxia locomotora, febres intermitentes obstinadas, e *diabete* são todas muito influenciadas por esse preparado.

Rosto - *Acne rosácea* com pápulas violeta no nariz; piorando na primavera. Acne nos jovens.

Dose - Tintura, duas a quatro gotas diariamente em água. Na diabete, três gotas três vezes ao dia num copo d'água.

78 - ARSENICUM HYDROGENISATUM Arseniuretted Hydrogen

A atuação geral do arsênico mais acentuada. Anemia. Ansiedade; desespero. *Hematúria* com desorganização generalizada no sangue. Hemorragia em mucosas. Urina suprimida, seguida de vômitos. Prepúcio e glândula cobertos de pústulas e feridas superficiais redondas. Colapso. Friagem; prostração. Fraqueza súbita e náusea. A pele se torna castanha-escura.

Cabeça - Vertigem violenta ao subir escadas. Olhos fundos; cercados por amplas olheiras azuis. Espirros violentos. Nariz frio; tem que ser enrolado com roupas quentes.

Boca - Língua crescida; ferida profunda irregular; inchação com saliências. Boca quente e seca; pouca sede.

Dose - Terceira dinamização.

79 - ARSENICUM IODATUM (Iodureto de Arsênico)

Deve ser preferido para descargas corrosivas, persistentemente irritantes. A descarga irrita a *mucosa de onde ela sai e sobre a qual ela escorre*. A descarga pode ser fétida, aquosa, e a mucosa sempre vermelha, inflamada, inchada; coça e arde. Resfriado, gripe. Rinite alérgica, velhos catarros nasais, e catarro no ouvido médio. Inchação de tecidos dentro do nariz. Hipertrofia nas trompas de Eustáquio e surdez. Coração senil, miocardite e degeneração gordurosa. Pulso duro. Aortite crônica. Epitelioma no lábio. Câncer do seio após o aparecimento de ulcerações.

Parece provável que no Arsênico Iodatun, nós temos o remédio mais intimamente ligado às manifestações da tuberculose. Nas primeiras fases da tuberculose, embora haja um aumento de temperatura à tarde, *Arsênico Iodatun* é muito eficaz.

Ele é indicado por uma prostração profunda, pulso rápido, irritado, febre recorrente com suores, emagrecimento; tendência para diarréia. Pneumonia crônica, com abscesso no pulmão. Febre habitual, debilidade; suores noturnos.

Esse remédio deve também ser lembrado na tísica com tosse rouca, incômoda e expectoração abundante de natureza purulenta, acompanhada de fraqueza cardíaca, emagrecimento e debilidade generalizada, na diarréia aquosa crônica em pacientes com tísica, em casos de emagrecimento com bastante apetite, na amenorréia com palpitações anêmicas e dispnéia. Na pneumonia crônica, quando está em formação abscesso. Muito emagrecimento. Arteriosclerose, degeneração no miocárdio e coração senil. Ameaça de *piemia* [*Pyrog; Methyl. blue*].

Cabeça - *Vertigem*, com tremores, principalmente nos velhos.

Nariz - *Descarga, fluida, aquosa, irritante, corrosiva, vinda das narinas anteriores e posteriores; espirros, rinite alérgica*. Irritação e formigamento no nariz; constante vontade de espirrar. [*Pollanin*]. *Catarro nasal crônico*; nariz inchado; descarga abundante, grossa, amarela; ferimentos; membrana nasal doendo e escoriada. *Agravação com espirros*.

Garganta - Faringe ardente, amígdalas inchadas. *Membrana grossa da goela até os lábios*. Mau hálito, inflamação atingindo glândulas. Difteria. Faringite folicular crônica.

Olhos e Ouidos - *Oftalmia escrofulosa*. Otite com descarga corrosiva fétida. Espessamento do tímpano. *Coriza irritante ardendo*

Estômago - Dor e azia. Vômitos uma hora depois das refeições. Náusea pertur-

A

badora. Dor no epigástrico. Muita sede; a água é imediatamente expelida.
Respiração - Tosse branda incômoda, com narinas secas, entupidas. Pleuris exudativa. Bronquite crônica. Tuberculose pulmonar. Pneumonia não definida. Broncopneumonia depois de gripe. Tosse seca, com pouca expectoração difícil. Afonia.
Febre - Febre recorrente e suores. *Suores noturnos de alagar*. Pulso rápido, débil, fraco, irregular. Friorento, não pode suportar o frio.
Pele - Seca, com escamas, coçando, *acentuada descamação da pele em grandes escamas*, deixando em baixo uma superfície em carne viva segregando líquido. *Íctiose (pele de peixe)*. *Crescimento escrofuloso de glândulas*. *Língua venérea*. Suores noturnos debilitantes. Eczema na barba; aquoso, com secreção, coçando; piora, lavando. Emagrecimento. Psoríase. Acne duro, redondo, com base endurecida e pústula na ponta.

Relacionamento - Comparar com: *Tuberculinum*; *Antimon. iod.* Na rinite alérgica, comparar com: *Aralia*; *Naphthalin*; *Rosa*; *Sang. nit.*

Dose - Segunda e terceira triturações. Deve ser preparado fresco e protegido da luz. Continuado durante algum tempo. Clinicamente, foi verificado se aconselhável na tuberculose começar com cerca de 4x e gradativamente baixar para a segunda trituração decimal, 5 "grains" (324 miligramas) 3 vezes ao dia.

80 - ARSENICUM METALLICUM (Arsênico metálico)

Faz aparecer a sífilis latente. Periodicidade muito nítida; os sintomas reaparecem cada duas ou três semanas. Fraqueza e inchaço em várias partes do corpo.

Cabeça - Deprimido, memória fraca. *Vontade de ficar sozinho*. Aborrecido com visões, que o fazem gritar. Sente a cabeça muito grande. Dor de cabeça do lado esquerdo até os olhos e dentro dos ouvidos. A dor de cabeça piora inclinando-se e deitando. Inchaço edematosa na testa.

Rosto - Vermelho, coçando, ardendo e dilatado. Olhos inchados e cheios d'água, ardendo com coriza. Olhos fracos, luz do dia e de gás tornam-se desagradáveis.

Boca - A língua coberta de branco, mostrando marcas dos dentes. Boca doendo e ferida.

Abdome - Dor incômoda no fígado vai até os ombros e a coluna. Dor no baço até a virilha. Dor no peito indo até os quadris e ao braço. Diarréia, fezes aquosas ardendo e aliviando as dores.

Dose - Sexta dinamização.

81 - ARSENICUM SULPHURATUM FLAVUM - Orpiment (Trissulfureto de arsênico - Sulfureto Amarelo de Arsênico)

Fisgadas de agulha no peito de dentro para fora; também na testa, do lado direito. Fisgadas por trás do ouvido. Respiração difícil. Pele rachada na região genital. Leucoderma e erupção sífilítica descamativa. Ciática e dor em volta dos joelhos.

Relacionamento - *Arsenic sulph. rub* (resfriados com sintomas catarrais fortes, muita prostração e temperatura elevada, descargas purulentas, psoríase, acne, e dor ciática. Muito frio mesmo diante do fogo. Coceira em vários lugares. Pelagra).

Dose - Terceira trituração.

82 - ARTEMISIA VULGARIS - Mugwort (Erva de São João)

Tem alguma reputação como remédio para condições epiléticas, e moléstias con-

A

vulsivas das crianças e das mocinhas na puberdade. Seu uso local e interno *prejudica os olhos*. *Pequeno mal*. Epilepsia sem aura depois de susto e outras emoções violentas e depois de masturbação. Várias convulsões com pequenos intervalos. Sonambulismo. Lavanta-se de noite e vai trabalhar, de manhã não se lembra de nada. [*Kaliphos*].

Cabeça - Puxada para trás por repuxamentos espasmódicos. A boca puxada para a esquerda. Congestão cerebral.

Olhos - *A luz colorida provoca tonteira*. Dor, visão indistinta; melhora esfregando os olhos; piora usando-os.

Órgãos femininos - Menstruações abundantes. Contrações uterinas violentas. Espasmos durante as menstruações.

Febre - Suor abundante, *com cheiro de alho*.

Relacionamento - Comparar com: *Abisinth*; *Cina*; *Cicuta*.

Dose - Primeira à terceira dinamização. Dizem que atua melhor sendo tomado com vinho.

83 - ARUM DRACONTIUM - Green Dragon (Serpentária)

É um remédio para a faringite com a garganta inflamada, ferida e sensível.

Cabeça - Pesada; dor penetrante nos ouvidos, dor por trás do ouvido direito.

Garganta - Seca, doendo, pior quando engole. Ferida e sensível. Disposição constante para limpar a garganta. Crupe, tosse rouca com a garganta doendo.

Urina - Vontade sensível de urinar, queimando e ardendo.

Respiração - Rouquidão; excesso de muco no laringe. Asmática de noite. Expectoração espessa, pesada.

Relacionamento - *Arun Italicum* (cansaço cerebral, com dor de cabeça na região occipital). *Arun maculatum* (inflamação e ferimento nas mucosas. Irritação nasal com pólipos).

Dose - Primeira dinamização.

84 - ARUM TRIPHYLLUM - Jack-in-the-Pulpit (Tinhorão americano - Nabo selvagem)

Arum maculatum, *Italicum*, *Dracontium*, têm a mesma atuação que o *Triphyllum*. Todos eles contêm um veneno irritante, que provoca a inflamação das mucosas e a destruição dos tecidos. *Corrosão* é a tônica da ação característica de *Arum*.

Cabeça - Enterra a cabeça no travesseiro. Dor de cabeça devida a roupa quente demais, a café quente.

Olhos - Estremecimento nas pálpebras superiores, especialmente na esquerda.

Nariz - Dor nas narinas. *Descarga irritante, corrosiva*, provocando feridas em carne viva. *Nariz obstruído; tem que respirar pela boca*. *Metendo o dedo no nariz*. Coriza; descarga aquosa com raias de sangue. Nariz completamente obstruído com descarga fluente, irritante. Rinite alérgica, com dor na raiz do nariz. Grandes escamas na parte de cima do nariz, do lado direito. Rosto rachado, como se fosse devido a vento frio; sente o rosto quente. *Metendo constantemente o dedo no nariz até sangrar*.

Boca - *Sensação de ferida no céu-da-boca e no véu-palatino*. Lábios e véu-palatino feridos e ardendo. Lábios rachados e ardendo. *Cantos-da-boca doendo e rachados*. *Língua vermelha, doendo; toda a boca ferida*. *Arrancando pele dos lábios até sangrarem*. *Saliva abundante, irritante, corrosiva*.

A

Garganta - Inchação nas glândulas sub-maxilares. *Conscrita e inchadas; ardendo; ferida. Escarrando constantemente. Rouquidão.* Expectoração de muito muco. Dor nos pulmões. Dor de garganta dos sacerdotes. Voz incerta, incontrolável. Piora, falando, cantando.

Pele - Erupção escarlate; *superfície em carne viva, sangrando em toda parte.* Impetigo contagioso.

Modalidades - *Piora, com vento noroeste (nos EUA); deitando.*

Relacionamento - Comparar com: *Ammon, carb; Ailanthus; Cepa.*

Antídotos: *Buttermilk; Acet, ac.; Puls.*

Dose - Terceira à trigésima dinamização.

85 - ARUNDO - Reed (Caniço)

É um remédio para estados catarrais. Rinite alérgica.

Cabeça - Coçando; os cabelos caindo; as raízes dos cabelos doendo. Fústulas. Dor na região occipital, estendendo-se até a região ciliar da direita. Dor profunda. Nos lados da cabeça.

Ouvidos - Ardentes, prurido nos canais auditivos. Eczema por traz das orelhas.

Nariz - A rinite alérgica começa com *ardência e prurido no véu palatino e na conjuntiva. Coceira aborrecida nas narinas e no céu-da-boca, (Wyethia).* Coriza; perda do olfato [*Nat, mur*]. Espirros, *coceira nas narinas.*

Boca - Ardendo e coçando; gengivas sangrando. Ferimentos e descamação nos cantos-da-boca. Fissuras na língua.

Estômago - Friagem no estômago. Vontade de ingerir coisas ácidas.

Abdome - Movimentos como se tivesse alguma coisa viva. Flatulência, dor na região-púbica.

Feces - Esverdeadas. Ardendo o ânus. Diarréia das crianças que mamam [*Cham; Calc, phos*].

Urina - Ardendo. Depósito vermelho [*Lyc.*].

Órgãos masculinos - Dor nos cordões espermáticos depois do coito.

Órgãos femininos - Menstruações abundantes muito cedo. Dores nevralgias do rosto aos ombros e ao púbis. Desejo sexual com prurido na vagina.

Respiração - Dispnéia; tosse; expectoração azulada. Dor ardente nos bicos dos seios.

Extremidades - Prurido, ardência e edema nas mãos e nos pés. Solas-dos-pés inchadas e ardendo. Suor copioso, com mau cheiro nos pés.

Pele - Eczema; prurido e formigamento, principalmente no peito e nas extremidades superiores. Fissuras nos dedos e nos calcanhares.

Relacionamento - Comparar com: *Anthraxanthum - grama doce primavera - (sweet vernal grass) - um remédio popular para rinite alérgica e para coriza. Lolium; Cepa; Sabad; Silica.*

Dose - Terceira à sexta dinamização.

86 - ASAFOETIDA - Gum of the Stinkasand (Asafédida)

Flatulência e contrações espasmódicas do estômago e do esôfago com movimentos peristálticos invertidos são os principais sintomas deste remédio. Na sua escolha deve ser considerado o seu relacionamento com os pacientes histéricos e hipocondríacos. Além desses sintomas superficiais, foi verificado que ele afeta favoravelmente ulcerações profundas, cáries em ossos, principalmente no organismo sífilico, onde

A

a *sensibilidade extrema*, e as terríveis dores noturnas latejando, levam ao seu uso.

Cabeça - Irritada; queixando-se dos seus problemas; sensível. Incomodando acima das sobrancelhas. *Dor compressiva de dentro para fora.*

Olhos - Nevralgia nas órbitas; melhorando pela pressão e repouso. Irite e inflamações intra-oculares, com dores latejantes, incômodas, à noite. Fisgadas abaixo da eminência frontal esquerda. Dores incômodas nos olhos e em volta deles. Irite sífilítica. Úlcera superficial na córnea com dores penetrantes; piores de noite.

Ouvidos - Otorréia com mau cheiro, e dores incômodas no osso mastóide. Moisés-tia no mastóide com dor na região temporal e *sensação de empurrar para fora.* Descarga purulenta com mau cheiro.

Nariz - Ozena sífilítico com descarga purulenta e muito mau cheiro. *Cáries nos ossos nasais [Aurum].*

Garganta - "*Globus hystericus*". Uma bola subindo pela garganta. Sensação, como se os movimentos peristálticos estivessem invertidos, e o esôfago fosse empurrado do estômago para a garganta.

Estômago - Muita dificuldade para arrotar. *Flatulência e regurgitação de líquido.* Flatulência histérica. Muita dilatação. Sensação de vazio e fraqueza com dilatação e pulsações no estômago e no abdome. Arrotos forçados de gases. *Pulsações na boca do estômago.* Gastralgia violenta; dor cortante e ardente no estômago e na região do diafragma. Gases borbulhando e rolando, para depois escaparem em eructações difíceis e barulhentas.

Órgãos femininos - Seios cheios de leite em mulheres que não estão grávidas. *Leite deficiente, com super-sensibilidade.*

Reto - Dilatado, com cólica e fúsc. *Frisão de ventre obstinada.* Dor no períneo, como se alguma coisa rombuda pressionasse para fora. *Diarréia com muito mau cheiro, gases e regurgitação da comida.*

Peito - *Aperto espasmódico*, como se os pulmões não pudessem se expandir inteiramente. Palpitações mais parecidas com uma tremedeira.

Ossos - Dor penetrante e cáries nos ossos. *Períoste doendo, inchado e crescido.* Feridas atingindo os ossos; pus fino icoroso.

Pele - Prurido, melhora quando coça; úlceras com as bordas doendo. A supressão dos sintomas na pele provoca distúrbios nos nervos.

Modalidades - *Piora, de noite, tocando; do lado esquerdo, durante o repouso com aplicações quentes. Melhora, ao ar-livre; com movimento, pela pressão.*

Relacionamento - Antídotos; *China; Mercur.*

Comparar com: *Moschus; China; Mercur; Aurum.*

Dose - Segunda à sexta dinamização.

87 - ASARUM EUROPEUM European Snake-root (Raiz da Europa)

É um remédio para perturbações nervosas, perda de energia, com *agitação exagerada. É insuportável arranhar com as unhas seda, linho ou papel.* Dores e movimentos musculares espasmódicos. Surdez e astenopia nervosa. Calafrios devidos a qualquer emoção. Sente como se diversas partes do corpo fossem comprimidas juntas. Tensão e sensações de contração. *Sente, sempre, frio.*

Mente - Os pensamentos desaparecem com uma pressão repuxando a testa. *Sensibilidade aumentada, mesmo pela simples imaginação.*

Cabeça - Dor compressiva, tensão no couro cabeludo; cabelos doendo. [*China*]. Coriza com espirros.

A

Olhos - Sente os olhos entorpecidos; ardendo, com frio. Melhoram com água ou ar frios; pioram com a luz do sol e com o vento. Dores penetrantes nos olhos depois de operações. Astenopia.

Ouvidos - Sensação de entupimento. Catarro com surdez. Calor no ouvido externo. Ruídos.

Estômago - Perda do apetite, flatulência, arrotos e vômitos. Vontade de tomar bebidas alcoólicas. O fumo tem gosto amargo. Náusea; pior depois de comer. Língua limpa. Muita fraqueza. Acúmulo de saliva aguada, fria.

Reto - *Cordões* de muco amarelo sem cheiro saem dos intestinos. Diarréia de muco espesso. *Fezes indigeridas*. Prolapso do reto.

Órgãos femininos - Menstruações precoces e prolongadas, pretas. Dor violenta nos flancos, leucorréia amarela pegajosa.

Respiração - Tosse nervosa, incômoda. Respiração curta.

Costas - Dor parafísica nos músculos da nuca, fraqueza com insegurança.

Febre - Calafrios, partes isoladas do corpo ficam frias como gelo. Transpiração fácil de excitar.

Modalidades - *Piora*, com o tempo frio e seco; sons penetrantes. *Melhora*, lavando-se; com o tempo úmido e chuvoso.

Relacionamento - *Asarum Canadense* - *Wild Ginger*. (resfriados seguidos de amenorréia e gastro-enterite. Resfriados suprimidos). Comparar com: *Ipecac.*; especialmente na diarréia; *Silica*; *Nux*; *China*.

Dose - terceira à sexta dinamização.

88 - ASCLEPIA SYRIACA - CORNUTI Silkweed (Seda vegetal)

Parece atuar especialmente no sistema nervoso e nos órgãos urinários. Um remédio para hidropsia, hepática, renal, cardíaca e pós-escarlatina, faz suar e aumenta a secreção urinária. Inflamações reumáticas agudas nas grandes juntas. Dores uterinas intermitentes, pressionando para baixo.

Cabeça - Sente como *se um instrumento afiado fosse enfiado através da cabeça de uma fonte até à outra*. Constrição na testa. Dor de cabeça nervosa depois de suprimida a transpiração, seguida de *urina aumentada, aumentando também o seu peso específico*. Dor de cabeça devida à retenção de cansaço no sistema (efeito matter).

Relacionamento - Comparar com: *Asclepia Vincetoxicum* - *Swallow* - *Wart* - *Cynanchum* - (um irritante gastro-intestinal, provocando vômitos e descarga intestinal - (útil em hidropsia, diabetes, muita sede, urina abundante).

Dose - Tintura.

89 - ASCLEPIA TUBEROSA - Pleurisy-root

Sua ação sobre os músculos do peito é a mais marcante e tem sido verificada. Dor de cabeça doentia. Enxaqueca com flatulência no estômago e nos intestinos. Dispepsia. Bronquite e pleuris estão na sua faixa de atuação. Estados catarrais devidos ao frio e ao tempo úmido. Irritação do laringe com rouquidão; resfriado com dor na pleura.

Respiração - Dolorosa, principalmente na base do pulmão esquerdo. Tosse seca; garganta constricta; provocam dor na cabeça e no abdome. Dor no peito; penetrante para baixo a partir do bico de seio esquerdo. Um remédio para eliminação em geral, atuando principalmente sobre as glândulas sudoríparas. As dores no peito são ali-

A

viadas inclinando-se para a frente. Os espaços entre as costelas se aproximam do osso esterno. Dor lancinante entre os ombros. Catarro com dor de cabeça frontal, e descarga amarela pegajosa.

Estômago - Repleção, pressão, peso. Flatulência depois das refeições. Sensível ao fumo, tabaco.

Reto - *Disenteria catarral, com dores reumáticas em todo o corpo*. Fezes com cheiro de ovos podres.

Extremidades - Juntas reumáticas dão a sensação das ligações serem quebradas ao dobrarem.

Relacionamento - Comparar com: *Asclepia Incarnata* - *Swamp Milk Weed*. (Catarro gástrico crônico e leucorréia. Hidropsia com dispnéia) *Periploca Graeca*, um dos *Asclepiades* - (Tônico cardíaco, atua sobre a circulação e o centro respiratório, acelerando a respiração numa relação não-proporcional ao pulso). *Bryonia*;

Dulc.

Dose - Tintura e a primeira dinamização.

90 - ASIMINA TRILOBA - American Papaw (Mamão americano)

Provoca uma série de sintomas muito semelhantes à escarlatina, febre, dor de garganta, vômitos, erupção escarlate; amígdalas e glândulas, sub-maxilares crescidas, com diarréia. Goela vermelha e inchada, rosto inchado. Vontade de coisas geladas. *Rouquidão*. Exausto, sonolento, irritado. Acne. Prurido à noite ao se despir.

Relacionamento - Comparar com: *Capsic*; *Bellad.*

91 - ASPARAGUS OFFICINALIS (Aspargo)

Sua ação marcante e imediata sobre a secreção urinária é bem conhecida. Ela provoca fraqueza e depressão cardíaca com hidropsia. Dores reumáticas, Especialmente no ombro esquerdo e no coração.

Cabeça - Confusa. Coriza com fluido ralo fluente. Dor na testa e na raiz do nariz. Enxaqueca matinal com escotoma. Sente a garganta áspera; escarrando abundante muco pegajoso, proveniente da garganta.

Urina - Frequente, com fisgadas finas no orifício da uretra; ardendo; com odor peculiar. Cistite, com pus, muco e tenesmo. Litíase.

Coração - *Palpitações, com opressão no peito*. Pulso intermitente, fraco, dor no ombro esquerdo e no coração, associada a distúrbios na bexiga. Muita opressão ao respirar. Hidrotórax.

Extremidades - Dor reumática nas costas, principalmente perto dos ombros e nos membros. Dor no acromio da omoplata esquerda sob a clavícula e descendo para o braço, com pulso fraco.

Relacionamento - Antídotos: *Acon*; *Apis*.

Comparar com: *Althaea* - *Marshmallow* - (contém *asparagina*; bexiga, garganta e brônquios irritados). *Physalis Alkekengi*; *Digital*; *Sarsap*; *Spigelia*.

Dose - Sexta dinamização.

92 - ASPIDOSPERMA (Quebracho)

O digitalis dos pulmões (Hale). Remove temporariamente obstrução à oxidação do sangue, estimulando os centro respiratórios, aumentando a oxidação e a secreção do

A ácido carbônico. Estenose pulmonar. Trombose na artéria pulmonar. Dispneia urêmica. Um remédio eficaz em muitos casos de asma. Ele estimula os centros respiratórios e aumenta a quantidade de oxigênio no sangue. "Falta de respiração" durante esforço é o sintoma orientador. *Asma cardíaca.*

Relacionamento - Comparar com: *Coca; Arsenic; Coffea - Catalpa* (Respiração difícil).

Dose - Primeira trituração ou tintura, ou Apidospermin hydrochlorid 1 "grain" (64,8 miligramas) da primeira trituração decimal (1x). De hora em hora, algumas doses.

93 - ASTACUS FLUVIATILIS - Crawfish (Caranguejo de água doce)

Os sintomas na pele são os mais importantes nesse remédio. *Urticária.*

Pele - *Urticária no corpo todo. Prurido. "Crustea lactea", com gânglios linfáticos crescidos. Erisipela e perturbações no fígado com a urticária. Inchaço nas glândulas do pescoço. Icterícia.*

Febre - Friagem interna; muito sensível ao ar, piora descobrindo-se; febre violenta com dor de cabeça.

Relacionamento - Comparar com: *Bombyx - Caterpillar* - Coceira em todo o corpo. (Urticária). *Apis; Rhus; Nat. m; Homarus.*

Dose - Terceira à trigésima dinamização.

94 - ASTERIAS RUBENS - Red Starfish (Estrela do mar)

Um remédio para sicose, diatése sicótica, inflamação em folículos capilares; constituição linfática flácida; com o rosto *vermelho*. Dores lancinantes. Distúrbios nervosos, nevralgias, coréia e histeria, estão dentro da faixa de atuação desse remédio. Tem sido usado para câncer no seio e em inquestionável influência sobre o câncer. Excitação em ambos os sexos.

Cabeça - Não pode suportar o nrad, o. Choques no cérebro; latejamento; calor na cabeça, como se estivesse rodeada de ar quente.

Rosto - Vermelho. Espinhas nos lados do nariz, no queixo e na boca. *Disposição para espinhas na adolescência.*

Órgãos femininos - Cólicas e outros sofrimentos cessam com o aparecimento do fluxo. Inchaço e dor nos seios; pior no esquerdo. Ulcerações com dores agudas, perfurantes até as omoplatas. Dores pelo braço esquerdo abaixo até os dedos, pioram com movimento. Excitação do instinto sexual com agitação nervosa. Nódulos e endurecimento nas glândulas mamárias, dor surda, dor nevralgica nessa região. [*Conium*].

Peito - Seios inchados, endurecidos. Nevralgia no seio esquerdo e no braço [*Brom*]. Dor por baixo do esterno e nos músculos da região precordial. *Sente como se o seio esquerdo fosse puxado para dentro* e a dor se estende pelo interior do braço terminando no dedo mínimo. Dormência na mão e nos dedos do lado esquerdo. *Câncer no seio mesmo na fase ulcerativa. Dor aguda, lancinante. Glândulas nas axilas, inchadas, duras e encaroçadas.*

Sistema nervoso - Anda sem firmeza; os músculos não obedecem à sua vontade. Epilepsia; precedida de repuxamento em todo o corpo.

Fezes - Prisão de ventre. Vontade inútil de evacuar. Fezes como azeitonas. Diarréia, aquosa castanha, esguichando num jato.

A **Pele** - Sem flexibilidade nem elasticidade. Pontos pruriginosos. Úlceras com pus ralo fétido. Acne. Psoríase e herpes zoster, pior no braço esquerdo e no peito. Glândulas nas axilas crescidas, piores, de noite e com tempo úmido.

Relacionamento - Antídotos: *Plumb; Zinc.*

Comparar com: *Conium; Carbo; Ars; Condurango.*

Incompatíveis: *Nux; Coffea.*

Modalidades - *piora*, com café, de noite; com tempo frio e úmido, do lado esquerdo.

Dose - Sexta dinamização.

95 - ASTRAGALUS MOLLISSIMUS Purple or Woolly Loco-weed (Astragalo roxo)

Afeta os animais como o álcool, o fumo e a morfina afetam o homem. Na primeira fase, período de alucinação ou obsessão com visão deficiente, durante a qual o animal faz toda a sorte de macaquices. Depois de adquirir gosto pela planta ele recusa todas as outras espécies de comida. A segunda fase traz emagrecimento, os olhos fundos, cabelo sem brilho e movimentos fracos - depois de alguns meses morre de inanição (U.S. Dept. Agriculture). Irregularidades no modo de andar - perturbações parafísicas. Perda de coordenação muscular.

Cabeça - Repleção na fonte direita e no maxilar superior. Dor na sobrelha esquerda. Dor nos ossos do rosto. Tonteira. Dor compressiva nas fontes. Dor e pressão nos maxilares.

Estômago - Fraqueza e sensação de um buraco no estômago. Ardência no esôfago e no estômago.

Extremidades - Sensação de rosar no pé direito do lado de fora, do calcanhar até os dedos. Friagem como gelo na panturrilha esquerda.

Relacionamento - Comparar com: *Aragallus Lamberti - White Loco-Weed - Rattle Weed; Baryta; Oxytropis.*

Dose - Sexta dinamização.

96 - AURUM METALLICUM - Metallic Gold (Ouro metálico)

Dando-lhe toda a corda. Aurum, atacando o sangue, as glândulas e os ossos desenvolve no organismo condições que têm surpreendente semelhança com infecções mercurial e sífilica, e é exatamente devido a tais deteriorações nos fluidos do corpo e alterações nos tecidos, que Aurum tem grande importância como remédio. Como nas vítimas de sífilis, Aurum provoca estados mentais de grande depressão. Sem esperança, desanimado, e com muita vontade de se suicidar. Todas as oportunidades são procuradas para auto-destruição. Exostose, cáries, dores noturnas nos ossos, especialmente nos ossos do crânio, nos nasais e no véu-palatino. Glândulas inchadas nos pacientes escrofulosos. Palpitações e congestões. Ascite, com freqüência junto com perturbações cardíacas. Frequentemente é indicado na sífilis secundária e nos efeitos do mercúrio. Essa utilização do ouro como remédio anti-venéreo e anti-escrofuloso é muito antiga, mas foi quase esquecida pela escola tradicional até ser redescoberta e colocada nas suas bases científicas pela homeopatia e agora não poderá nunca ser perdida de novo. Quando a sífilis é implantada numa constituição escrofulosa, nós temos uma das condições mórbidas mais intratáveis e o ouro parece estar especialmente indicado para essa vil combinação de moléstias. *Tédio, Ozena. Hipe-*

A

restesia Sexual. *Arteriosclerose*, hipertensão arterial; paroxismos noturnos da dor por trás do esterno. Esclerose no fígado, no sistema arterial, no cérebro. Meninos enfraquecidos; desanimados, sem vivacidade, com memória fraca.

Mente - Sensação da sua própria condenação e da sua completa inutilidade. Desânimo profundo, pressão arterial aumentada, completo desgosto pela vida, e pensamentos de suicídio. *Fala em cometer suicídio*. Muito medo da morte. Impertinente e violento à menor contradição. Antropofobia. Perturbações mentais. Constantemente fazendo perguntas rápidas, sem esperar pelas respostas. Não consegue fazer as coisas com rapidez suficiente. *Super-sensibilidade [Staph.] ao barulho*, excitação, confusão.

Cabeça - *Dor violenta na cabeça; pior de noite*, pressão para fora. Ruídos na cabeça. Vertigem. Dor dilacerante no cérebro e na testa. Dores nos ossos indo até o rosto. Congestão cerebral. Furúnculos no couro cabeludo.

Olhos - *Muita fotofobia*. Muita dor em todo o olho e dentro do globo ocular. Visão dupla; *a parte de cima dos objetos invisível*. Sente tensão. Vê objetos flamejantes. Dores violentas nos ossos, em volta dos olhos. [Asaf.]. Queratite intersticial. *Córnea vascular*. Dores de fora para dentro. *Dores intensas fisgando*. *Tracoma com panus*.

Ouvidos - Cáries nos ossículos e no mastóide. *Otorrêa fétida obstinada* depois de escarlatina. O meato externo banhado de pus. Surdez crônica devida ao nervo; moléstia do labirinto, devida a sífilis.

Nariz - *Ferido, doendo, inchado*, obstruído. Inflamação no nariz; cáries; descarga fétida, purulenta, com sangue. Dores incômodas no nariz; piores de noite. *Cheiro de podre no nariz*. Olfato sensível. [Carbol. ac.]. Cheiro horrível no nariz e na boca. Ponta do nariz encaroçada.

Boca - Mau hálito em mocinhas na puberdade. Gosto de podre ou amargo. Ferimentos nas gengivas.

Rosto - Dor dilacerante no osso Zigoma, Mastóide e outros ossos do rosto, inflamados.

Garganta - Fisgadas ao engolir; dor nas glândulas. Cáries no véu-palatino.

Estômago - *Apetite e sede aumentados*, com náusea. Inchação no epigástrico. Ardência no estômago e com eructaçõesquentes.

Abdome - Hipocôndrio direito quente e dolorido. Gases encarcerados. Inchação e supuração nas glândulas ingüinais.

Urina - Turva, como soro de leite desnatado (buttermilk); com sedimento grosso. Retenção dolorosa.

Reto - Prisão de ventre, fezes duras e encaroçadas. Diarréia de noite, com ardência no reto.

Órgãos masculinos - *Dor e inchação nos testículos*. Endurecimento crônico nos testículos. Ereções violentas. *Atrofia dos testículos em meninos*. Hidrocele.

Órgãos femininos - Muita sensibilidade na vagina. Útero crescido e caído. Esterilidade; vaginismo.

Coração - *Sensação como se o coração tivesse parado de bater* por dois ou três segundos, seguida imediatamente por uma repercussão tumultuada, com sensação de um buraco no epigástrico. Palpitações. *Pulso rápido, fraco, irregular*. Hipertrofia. *Hipertensão arterial* - Lesões vasculares de natureza arteriosclerótica (Aurum 30).

Respiração - Dispneia de noite. Respiração profunda freqüente; fisgadas no esterno.

Ossos - Destruição dos ossos, como na sífilis secundária. Dor nos ossos da cabeça, carços sob o couro cabeludo, exostoses com dores noturnas nos ossos. Cáries nos ossos nasais, véu-palatino e mastóide. Dores nos ossos afetados, melhores ao ar-li-

A

vre, piores de noite.

Extremidades - Todo o sangue parece afluír da cabeça para os membros inferiores. Hidropsia nos membros inferiores. Orgasmo, como se o sangue estivesse fervendo em todas as veias. Dores paralíticas, dilacerante nas juntas. Joelhos fracos.

Sono - Sem sono. Soluça alto enquanto dorme. Sonhos assustadores.

Modalidades - *Piora*, com tempo frio, quando fica frio. Muitas perturbações só aparecem no inverno; do pôr do sol ao nascer do dia.

Relacionamento - Comparar com *Aur. ars.* (aortite crônica; lupo, cefaléia em tuberculose e sífilíticos; também na anemia e na clorose. Ele provoca aumento rápido no apetite).

Aur. brom. (Em dores de cabeça com neurastemia, enxaqueca, terrores noturnos, moléstias valvulares).

Aur. mur. (Leucorréia irritante, amarela, ardente; sintomas cardíacos, perturbações glandulares; verrugas na língua e nos órgãos genitais; degeneração esclerótica e exudativa do sistema nervoso. Esclerose múltipla. Moléstia de Morvan. Segunda trituração. *Aur. mur.* é um remédio sicótico, provocando o reaparecimento de descargas suprimidas. Valioso nas hemorragias climatéricas do útero. Moléstia no seio frontal (cavidade óssea - sinusite). Fisgadas no lado esquerdo na testa. Cansaço, aversão a todo trabalho. Sensação de repuxamento no estômago. Câncer, a língua dura como couro; endurecimento depois de glossite.

Aur. mur. Kali - Cloreto duplo de potássio e ouro (no endurecimento e hemorragia no útero).

Aur. iod. - (pericardite crônica, moléstia nas válvulas, arteriosclerose, ozena, lupo, osteíte, quistos nos ovários, mioma no útero, são lesões patológicas, que oferecem terreno favorável para a ação dessa droga poderosa. *Paresia senil*).

Aur. sulph. (Paralisia agitante; movimento constante da cabeça; perturbações nos seios; inchação, dor, bicos rachados com dores lancinantes).

Também: *Asafoet.* (em cáries nos ossos dos ouvidos e do nariz), *Sylphilin*; *Kali iod*; *Hep*; *Merc*; *Mez*; *Nit ac*; *Phosph.*

Antídotos: *Bell*; *Cinch*; *Cupr*; *Merc*.

Dose - Terceira à trigésima dinamização. A última dinamização especialmente para hipertensão arterial.

97 - AURUM MURIATICUM NATRONATUM (Cloreto de ouro e sódio)

Esse remédio tem os efeitos mais pronunciados nos órgãos femininos; em que sua maior aplicação clínica tem se baseado. Tem maior poder sobre tumores uterinos do que qualquer outro remédio (Burnett). Psoríase sífilítica. Inchação no perióstio do maxilar inferior. Inchação nos testículos. Hipertensão arterial devida a distúrbios funcionais do mecanismo nervoso. Arteriosclerose. Ataxia sífilica.

Língua - Ardente, com fisgadas e endurecimento. Velhos casos de dores reumáticas e gota. Cirrose do fígado. Nefrite intersticial.

Órgãos femininos - Colo do útero endurecido. Palpitações em mocinhas. Friagem no abdome. Metrite crônica e prolapso. O útero enche todo o pelve. Ferimentos no colo do útero e na vagina. Leucorréia e contrações espasmódicas na vagina. Ovários endurecidos. Hidropsia nos ovários. Sub-involução. Útero ossificado.

Dose - Segunda e terceira triturações.

A

98 - AVENA SATIVA - (Aveia)

Tem ação seletiva sobre o cérebro e o sistema nervoso, influenciando favoravelmente suas funções nutritivas. Esgotamento nervoso, fraqueza sexual e hábito de morfina precisam desse remédio em dosagem bem grande. O melhor tônico para debilidade depois de moléstias que esgotam. Tremores nervosos nos velhos; coréia paralisia agitante, epilepsia. Paralisia pós-diftérica. Reumatismo no coração. *Resfriados*. Coriza aguda (20 gotas em água quente, algumas doses de hora em hora). Alcoolismo. Insônia, especialmente nos alcoólatras. Maus efeitos do hábito de tomar *Morfina*. Estados nervosos devidos a muitos problemas femininos.

Mente - Incapacidade de manter a atenção em qualquer assunto específico.

Cabeça - Dor de cabeça nervosa no período menstrual, com ardência no alto da cabeça. Dor de cabeça occipital, com perda de fosfatos na urina.

Órgãos femininos - Amenorréia e dismenorréia, com circulação fraca.

Órgãos masculinos - Espermatorréia; impotência; depois de se entregar muito aos prazeres.

Extremidades - Dormência nos membros, como se estivessem paralisados. Força das mãos diminuída.

Relacionamento - Comparar com: *Alfafa* (tônico geral semelhante a aveia - também com urina escassa ou suprimida).

Dose - Tintura dez a vinte gotas, de preferência em água quente.

99 - AZADIRACHTA INDICA - Margosa Bark
(Casca da amargoseira)

Esse remédio provoca febre de tarde e dores reumáticas em várias partes do corpo. Dor no esterno e nas costelas, nas costas, nos ombros e nas extremidades; calor; fígadas e dor na mãos, especialmente nas palmas, dedos e também dedos dos pés.

Cabeça - Esquecido; com vertigem ao se levantar; dores de cabeça, couro cabeludo sensível; olhos ardendo, dor no globo do olho direito.

Febre - Calafrios ligeiros, febre de tarde, calor incandescente no rosto, mãos e pés; suor copioso na parte de cima do corpo.

Relacionamento - Comparar com: *Cedron; Nat. mur; Arsenic.*

100 - BACILLINUM

(Maceração de um pulmão tuberculoso - introduzida pelo Dr. Burnett)

Foi empregado com sucesso no tratamento da tuberculose; seus bons resultados são vistos na modificação do escarro, que diminui se tornando também mais arejado e menos purulento. Muitas formas de moléstias crônicas não-tuberculosas são influenciadas favoravelmente por Bacillinum, principalmente quando há a presença de broncorréia e dispnéia. Pioreia respiratória. *O paciente expectora menos*. Bacillinum é especialmente indicado para os pulmões de gente velha, com condições catarrais crônicas e circulação pulmonar enfraquecida, ataques de sufocação à noite com tosse difícil. Catarro sufocante. Meningite tuberculosa. Favorece a queda de tártaro dos dentes. Disposição constante para se resfriar.

Cabeça - Irritado, deprimido. Dor de cabeça forte, profunda, também como uma faixa apertada. *Tinha*. Eczema nas pálpebras.

B

Abdome - Dores abdominais, glândulas crescidas na virilha, "Tabes mesentérica". Diarréia súbita antes do jejum. Prisão de ventre obstinada, com gases mal cheirosos.

Respiração - *Opressão. Dispnéia catarral. Asma úmida. Estertores borbulhanes e expectoração muco-purulenta*. Nota: Essa expectoração muco-purulenta nos pacientes de bronquite é igualmente poli-bacilar; ele é uma mistura de diversas espécies e, por isso, Bacillinum é verdadeiramente indicado (Cartier). Com frequência alivia a congestão pulmonar, preparando assim caminho para outros remédios na tuberculose.

Pele - *Tinha* ("ring worm"); pitiríase (dermatose descamativa). Eczema nas pálpebras. Glândulas no pescoço crescidas e sensíveis.

Modalidades - *Piora*, de noite e de manhã cedo; com ar frio.

Relacionamento - *Antimon. iod; Lach; Arsenic. iod; Myosotis. Levico*, 5-10 gotas, seguem como intercorrentes quando há muita debilidade (Burnett).

Complementares: *Calc. Phos; Kali carb.*

Comparar com: Seus efeitos parecem ser idênticos aos do Tuberculinum de Koch. Ambos são úteis na diatese tuberculosa antes da tísica ter se desenvolvido. *Nas fases iniciais* da moléstia tuberculosa nas glândulas, juntas, pele e ossos. *Psorinum*, parece ser o seu crônico equivalente. *Bacillin, testium* (atua principalmente na metade de baixo do corpo).

Dose - A dose é importante. Não deve ser ministrado abaixo da trigésima, nem repetido com frequência. Uma dose por semana é suficiente para provocar reação. Ele é rápido na ação, e bons resultados devem ser vistos logo, de outra forma não há necessidade de repetir.

101 - BADIAGA - Fresh-water Sponge
(Esponja de água doce)

Dor nos músculos e nas envolturas (tegumentos); pior pelo movimento e atrito de roupas, com sensibilidade ao frio. Glândulas inchadas. Paresia generalizada. Moléstia de Basedow. Lues (sífilis), ingua, roséola.

Cabeça - Sensação de crescimento e repleção. Dor na testa e nas fontes, *estendendo-se até os globos oculares*, pior de tarde. Cor azulada embaixo dos olhos.

Caspa; Couro cabeludo dolorido, seco, como se tivesse erupção. Sensação de entorpecimento e tonteira. *Coriza*, espirros decarga aquosa com respiração asmática e tosse sufocante, resfriados. Pequenos sons são muito acentuados.

Olhos - Repuxamento na pálpebra superior da *esquerda*; globos oculares sensíveis; dor nos globos oculares. Dor incomodativa intermitente, aparecendo às 3 horas da tarde.

Respiração - *Tosse*; pior de tarde, melhor em quarto quente. *O muco sai voando, da boca e das narinas*. Tosse com chiado (coqueluche) com expectoração amarela grossa; voando para fora. Rinite alérgica, com respiração asmática. Fígadas pleuríticas no peito, pescoço e costas.

Estômago - Boca quente. Muita sede. Dor lancinante na boca do estômago estendendo-se às vértebras e às omoplatas.

Órgãos femininos - Metrorragia; pior de noite, com sensação de crescimento da cabeça [Arg.]. Câncer do seio [Asterias; Con; Carbo an; Plumb iod].

Coração - Indescritível mal-estar no coração com aflição e dor, fígadas voando em todo o corpo.

Pele - Sensível ao toque, *Rágadas, sarda*.

Costas - Fisgadas na nuca, omoplata. Dor nos flancos, quadris e membros inferiores. Pescoço muito duro. *Dor nos músculos e na pele*, como se tivessem levado pancada.

Modalidades - *Piora*, com frio. *Melhora*, com calor.

Relacionamento - Comparar com: *Merc.* semelhante mas com modalidades opostas. *Spongia; Kali hyd; Phytol; Conium.*

Complementares: *Sulph; Merc; Iod.*

Dose - Primeira à sexta dinamização.

102 - BALSAMUM PERUVIANUM (Bálsamo do Peru - feito com Miroxilon Pereira)

Útil em catarro nos brônquios, com copiosa expectoração purulenta. *Debilidade; febre hectica, habitual.*

Nariz - Descarga abundante, espessa. Eczema com ulceração. Catarro nasal, fétido, crônico.

Estômago - Vômitos de comida e muco. Catarro no estômago.

Peito - Bronquite e tísica, com expectoração cremosa, espessa, muco-purulenta. Estertores altos no peito [*Kali sulph; Ant. tart.*]. Tosse muito solta. Febre hectica habitual e suores noturnos, com tosse curta irritante e expectoração escassa.

Urina - Escassa; muito muco, sedimento. Catarro na bexiga [*Chimaph.*].

Relacionamento - *Balsamum Tolutanum* - o bálsamo da *Myroxylon toluifera* - (bronquite crônica com expectoração abundante). *Oleum caryophyllum* - óleo de cravos (cloves) - em expectoração séptica abundante - 3 a 4 "minims" (0.18 a 0.30 mililitros) em leite ou em cápsulas.

Dose - Primeira dinamização; em febre hectica 6x. Usos locais não homeopáticos: - como um estimulante nas superfícies em carne-viva em úlceras indolentes, sarna, bicos de seios rachados. Rachas na pele, coceira. Promove granulação, remove mau-cheiro. Uma solução de um por cento em álcool ou éter pode ser usada com borrifador em perturbações respiratórias. Internamente, como expectorante, em bronquite crônica. Dose 5 a 15 "minims" (0.30 a 0.90 mililitros) emulsionado com mucilagem ou gema de ovo.

103 - BAPTISIA TINCTORIA - Wild Indigo (Anil selvagem)

Os sintomas dessa droga são de tipo astênico, simulando febres baixas, condições sépticas do sangue, envenenamento da malária e prostração extrema. Indescritível sensação doentia. *Muita dor muscular e fenômenos de putrefação estão sempre presentes.* Todas as secreções têm mau-cheiro - hálito, fezes, urina, suor, etc. Gripe epidêmica. Toxemias ou toxinas intestinais crônicas em crianças com fezes e eructações fétidas. *Baptisia* em baixas dinamizações produz uma forma de anti-corpos contra o bacilo de tifo, isto é, as aglutininas [*Mellon.*]. Assim levanta as resistências naturais do corpo à invasão das intoxicações bacilares que provocam a síndrome tifóide. Portadores de tifo. Depois da inoculação com soro anti-tífico. Pulso intermitente, especialmente nos velhos.

Mente - Sensação de desordem, sem rumo. Incapacidade para pensar. Confusão mental. Idéias confusas. Ilusão de ter sua personalidade dividida. *Imagina estar quebrado ou duplicado, e vira-se na cama tentando juntar seus pedaços.* [*Cajepu.*]. Delírio, divagando, murmurando. Completa indiferença. Adormece ao lhe falarem. Melancolia, com entorpecimento.

Cabeça - Confusa, sensação de estar nadando. Vertigem; pressão na raiz do nariz. Sente a pele da testa esticada; parece puxada para a parte de traz da cabeça. Sente a cabeça muito grande, *pesada, dormense.* Dor nos globos oculares. Dor no cérebro. Entorpecimento; adormece ao lhe falarem. Surdez cedo nas condições do tifo. Pálpebras pesadas.

Rosto - *Aparência de embriagado.* Vermelho-escuro. Dor na raiz do nariz. Músculos do maxilar rígidos.

Boca - Gosto insípido, amargo. Dentes e gengivas doendo, ulcerados. *Mau hálito.* Sente a língua queimada; castanho-amarelada; bordas vermelhas e lustrosas. Seca e castanha no centro, com as bordas secas brilhando; superfície rachada e doendo. *Só pode engolir líquidos; a menor comida sólida engasga.*

Garganta - Vermelhidão escura nas amígdalas e no véu-palatino. *Constricção no esôfago* [*Cajepu.*]. Muita dificuldade para engolir comida sólida. Garganta inflamada *sem dor*; descarga com mau cheiro. *Contração no orifício cardial.*

Estômago - Só pode engolir líquidos, vomitando devido a um espasmo no esôfago. Febre gástrica. Sem apetite. Vontade constante de beber água. *Sensação de um buraco no estômago.* Dor na região do epigástrico. Sensação de um a substância dura [*Abies nig.*]. Todos os sintomas pioram com cerveja. [*Kali bich.*]. Orifício cardial contraído convulsivamente e inflamação ulcerativa no estômago e nos intestinos.

Abdome - O lado direito nitidamente atingido. Dilatação e roncós. Dor na região da vesícula biliar, com diarreia. *Fezes com muito mau cheiro, ralas, escuras, com sangue.* Dor no abdome, na região do fígado. Disenteria nos velhos.

Órgãos femininos - Ameaça de aborto devida a depressão mental, choque, noites em claro, febres baixas. Menstruações precoces, muito abundantes. Líquidos irritantes, fétidos. Febre puerperal.

Órgãos respiratórios - Sente os pulmões comprimidos, respiração difícil, procura abrir as janelas. Tem medo de ir dormir devido a pesadelos e *sensação de sufocação.* Constricção no peito.

Costas e extremidades - Cansaço no pescoço. Rigidez e dor, braços e pernas re-puxando. Dor no sacro, nos quadris e nas pernas. *Dolorido* e como contundido. Decúbito.

Sono - Insônia e inquietação. Pesadelo e sonhos que amedrontam. Não pode se concentrar, sente-se espalhado pela cama. Adormece ao responder uma pergunta.

Pele - Pontos lívidos em todo o corpo e nos membros. Pele queimando e com calor [*Arsenic.*]. Úlceras pútridas com entorpecimento, delírio confuso e prostração.

Febre - Calafrios, com dores reumáticas e dor em todo o corpo. Calor em todo o corpo com calafrios ocasionais. Calafrio cerca de 11 horas da manhã. *Febres adinâmicas.* Febre de tifo. Febre contagiosa dos navios.

Modalidades - *Piora*, com calor úmido; neblina; dentro de casa.

Relacionamento - Comparar com: *Bryonia* e *Arsenic*, que podem ser necessários para completar a reação favorável. *Ailanthus* difere, sendo mais doloroso. *Baptisia* mais indolor. *Rhus; Muria; ac; Arsenic; Bryon; Arnica; Echinac; Pyrogen.*

Baptisia confusua. (Dor no maxilar do lado direito e opressão no hipocôndrio esquerdo, provocando dispnéia e a necessidade de ficar em posição erecta).

Dose - Tintura à décima-segunda dinamização. Tem ação bem curta.

104 - BAROSMA CRENATA - Buchu (Barosma)

Efeitos específicos marcantes no sistema gênito-urinário, *descargas muco-purulen-*

tas. Bexiga irritada, com catarros; perturbações na próstata. Cálculos. Leucorréia.
Relacionamento - Comparar com: *Copaiva; Thuya; Populus; Chimaph. Ver Diosma.*

Dose - Tintura ou chá das folhas.

105 - BARYTA ACETICA - (Acetato de Bário)

Provoca paralisia começando nas extremidades e se espalhando para cima. Prurido nos velhos.

Mente - Esquecido; hesitando muito entre decisões opostas. Falta de confiança em si mesmo.

Rosto - Sensação de teia de aranha no rosto.

Extremidades - Dor de repuxamento em toda a perna esquerda. Formigamento com fisgadas, ardendo. *Paralisia.* Lumbago e dores reumáticas nos músculos e nas juntas.

Dose - Segunda e terceira triurações, repetidas vezes.

106 - BARYTA CARBONICA (Carbonato de Bário)

Especialmente indicado na *infância* e na *idade avançada*. Esse remédio ajuda as crianças escrofulosas, especialmente se elas estiverem atrasadas mental e fisicamente, forem nanicas, não cresceram e tiveram oftalmia escrofulosa, abdome dilatado, se resfriarem com facilidade e por isso tiverem *amígdalas sempre aumentadas*. Pessoas sujeitas a amigdalite aguda, sempre com propensão para supurar; gengivas sangrando com facilidade. Moléstia dos velhos quando as modificações degenerativas começam; - cardíaca, vasculares e cerebrais; - que têm a próstata hipertrofiada e os testículos endurecidos, muito sensíveis ao frio, com suor mal-cheiroso nos pés; muito fracos e desgastados, que têm que sentar, ou deitar, ou se apoiar sempre em alguma coisa. Muito avessos e encontram estranhos. Catarro nas narinas posteriores, sangue pelo nariz com frequência. Útil muitas vezes em dispepsias de jovens que se masturbam e sofrem de emissões seminais junto com irritação cardíaca e palpitações. Afeta as estruturas glandulares e é útil nas modificações degenerativas em geral, especialmente nas paredes das artérias, *aneurisma* e senilidade. Baryta é um veneno cárdio-vascular que atua sobre as coberturas musculares do coração e dos vasos. Fibrose arterial. Vasos-sangüíneos moles e degenerados, tornam-se dilatados e provocam aneurisma, rupturas e apoplexias.

Mente - Perda da memória, fraqueza mental. Irresoluto. Perde a confiança em si mesmo. Demência senil. Confusão. *Retraído.* Aversão a estranhos. Infantil; aflição com insignificâncias.

Cabeça - Vertigem; fisgadas, quando fica em pé no sol; se estendem pela cabeça. Sente como se o cérebro estivesse solto. Os cabelos caem. Confusão; *Lobinhos, quistos no couro cabeludo.*

Olhos - Alternam dilatação e contração das pupilas. Fotofobia. Névoa diante dos olhos. Cataratas [*Calc; Phos; Sil*].

Ouvidos - Dificuldade para ouvir. *Ruído com estalidos.* Glândulas em volta dos ouvidos inchadas e doendo. Reverberação ao assoar o nariz.

Nariz - Seco; espirrando; *coriza com inchaço no lábio superior e no nariz.* Sensação de fumaça no nariz. Descarga de muco grosso amarelo. Sangue pelo nariz com frequência. Escamas em volta das asas do nariz.

Rosto - Pálido, intumescido; sensação de uma teia de aranha [*Alumina*]. Lábio superior inchado.

Boca - Acorda com a boca seca. As gengivas sangram e se retraem. Os dentes doem antes das menstruações. Boca cheia de vesículas inflamadas. Mau-gosto. Paralisia na língua. Ponta da língua ardendo e doendo. Babando de madrugada. Espasmos no esôfago quando a comida entra.

Garganta - Glândulas sub-maxilares e amígdalas inchadas. *Resfria-se facilmente, com fisgadas e ardor na garganta. Amigdalite aguda. Amígdalas supurando em todos os resfriados.* Amígdalas inflamadas, com veias dilatadas. Ardor ao engolir; pior engolindo em seco. Sensação de um tampão na faringe. Só pode engolir líquidos. Espasmos no esôfago, logo que a comida chega, provoca engasgamento e entupimento. [*Merc. corr; Graphit*]. Problemas na garganta devidos ao uso excessivo da voz. Ferroadas nas amígdalas, faringe ou no laringe.

Estômago - Azia, soluços e eructação, que aliviam a pressão, como se tivesse uma pedra no estômago. Com fome, mas recusando a comida. Dor e peso no estômago imediatamente depois de comer, com sensibilidade no epigástrico [*Kali carb*]. Pior depois de comida quente. Fraqueza gástrica nos velhos, com possibilidade de moléstia maligna.

Abdome - *Duro e tenso, dilatado.* Cólica. Glândulas mesentéricas crescidas. Dor no abdome ao engolir a comida. Cólicas habituais, com fome mas a comida é recusada.

Reto - Prisão de ventre, com fezes duras, encaroçadas. Hemorróidas que saem ao urinar. Formigamento no reto. Secreção no ânus.

Urina - Todas as vezes que o paciente urina, suas hemorróidas saem. Premência para urinar. Uretra ardendo ao urinar.

Órgãos masculinos - Desejo sexual diminuído e impotência prematura. Próstata crescida. Testículos endurecidos.

Órgãos femininos - Dores no estômago e nos flancos, antes das menstruações. Menstruações escassas.

Respiração - Tosse seca, sufocante, especialmente nos velhos, cheia de muco mas faltando força para expectorar, pior a cada mudança de tempo. [*Senega*]. Sente o laringe como se tivesse tragado fumaça. A fonia crônica. Fisgadas no peito; piores ao inspirar o ar. Sente os pulmões cheios de fumaça.

Coração - Palpitações e distúrbios na região do coração. Aneurisma. [*Lycop.*]. Primeiro acelera a ação do coração; pressão arterial muito aumentada, contração nos vasos sangüíneos. Palpitações quando deita sobre o lado esquerdo; quando pensa especialmente nisso; pulso cheio e forte. Sintomas cardíacos depois de suprimido o suor dos pés.

Costas - *Glândulas inchadas na nuca e na região occipital.* Tumores gordurosos na nuca. Dor de machucado entre as omoplatas. Dor no sacro. Fraqueza na coluna.

Extremidades - Dor nas glândulas das axilas. Pés frios, pegajosos [*Calc.*]. *Suor fétido nos pés.* Dormência nos membros. Sensação de dormência dos joelhos até o escroto; desaparece quando senta. Dor nos dedos e nas solas dos pés; solas doloridas quando anda. Dor nas juntas. Membros inferiores ardendo.

Sono - Fala dormindo; acorda com frequência; sente muito calor. Repuxamentos durante o sono.

Modalidades - *Piora*, enquanto pensa nos sintomas; lavando-se; deitando sobre o lado que dói. *Melhora*, andando ao ar-livre.

Relacionamento - Comparar com: *Digitalis; Radium; Aragalus; Oxytrop; Astrag.* Complementares: *Dulc; Silica; Psorin.* Incompatível: *Calc.* Antídoto para doses

venenosas: *Epson salts*.

Dose - Terceira à trigésima dinamização, a última para remover predisposição para amigdalite aguda. Baryta é lenta na sua atuação, precisa ser repetida.

107 - BARYTA IODATA (Iodeto de Bário)

Atua sobre o sistema linfático, *leucocitose aumentada*. *Amigdalite aguda supurativa*. *Glândulas endócrinas, especialmente amígdalas e seios*. Otitmia esclerolulosa com tumefação nas glândulas do pescoço e desenvolvimento atrofiado. Tumores.

Relacionamento - Comparar com: *Acon. lycotonum* (inchação nas glândulas no pescoço, cervicais, nas axilas, e nos seios). *Lapis*; *Con*; *Merc. iod.*; *Carbo iod.*; *Carbo an.*

Dose - Segunda e terceira triturações.

108 - BARYTA MURIATICA (Cloreto de Bário)

Os diversos sais de bário - Barytas - são usados para lesões orgânicas nos velhos e nos nanicos, tanto mental como fisicamente. Arteriosclerose e perturbações cerebrais devidas a essas condições. Dores de cabeça, mas sem crises agudas; que ocorrem nos velhos; mais peso do que dor. Vertigem, devida a anemia cerebral, e ruídos nos ouvidos.

Atua sobre o baixo tubo digestivo, especialmente sobre o reto; sobre os músculos e as juntas, provocando dor e fraqueza, como devidas a andar demais. Aumento dos glóbulos brancos no sangue. Hipertensão e degeneração dos vasos. Tensão aumentada no pulso. Arteriosclerose [*Aurum*; *Secale*] onde uma alta pressão sistólica, com uma comparativamente baixa tensão diastólica, é acompanhada de sintomas cerebrais e cardíacos.

Esse remédio tem endurecimento e estreitamento no orifício cardial com dor, imediatamente depois de comer e sensibilidade no epigástrico (que tem sido verificada repetidamente); e também seu uso em *aneurisma* e hipertrofia crônica nas amígdalas. Ninfomania e satiríase. Convulsões. Em todas as formas de mania com desejo sexual aumentado. *Friagem do corpo como gelo, com paralisia*. Esclerose múltipla no cérebro e na medula. *Força muscular voluntária desaparecida mas perfeitamente sensível*. Paresia depois de gripe e difteria. Sensação de prostração generalizada pela manhã, especialmente fraqueza nas pernas, com rigidez muscular. Crianças que andam com a boca aberta e que falam pelo nariz. Aparência estúpida, com dificuldade para ouvir.

Ouvidos - Zunido e zumbido. Ruídos ao mastigar e engolir, ou espirtar. Dor de ouvido; melhora sorvendo água fria. Parótidas inchadas. Otorrêia com mau cheiro. Ao assoar o nariz, dilata o ouvido-médio.

Garganta - Dificuldade para engolir. *Amígdalas crescidas*. Paresia na faringe e nas trompas do Eustáquio, com espirros e ruídos. Sente as trompas abertas demais.

Respiração - *Perturbações nos brônquios dos velhos*, com dilatação cardíaca. *Facilita a expectoração*. Grande acúmulo e chocalhamento de muco com expectoração difícil. Arteriosclerose nos pulmões, como na asma senil; altera a pressão arterial.

Estômago - *Sensação de vazio no epigástrico*, um bom sintoma orientador para esse remédio nas perturbações crônicas. Ansias para vomitar e vômitos. Sensação de calor subindo para a cabeça.

Urina - *Grande aumento no ácido úrico*, diminuição nos cloretos.

Abdome - *Latejamento [Selen]*; endurecimento no pâncreas; aneurisma abdominal. Glândulas inguiniais aumentadas. Dor espasmódica no reto.

Relacionamento - Comparar na degeneração esclerótica, especialmente na medula vertebral, fígado e coração, com: *Plumbum met* e *Plumbum iod.* Também com *Aurum mur.* (que com frequência consegue mais do que outros remédios, nas degenerações esclerótica e exudativa. Esclerose múltipla, dores súbitas, tremores, moléstia de Morvan - hipertrofia dos dedos).

Dose - Terceira trituração. Suporta bem repetição.

109 - BELLADONNA - Deadly Nightshade

Belladonna atua sobre todas as partes do sistema nervoso, provocando congestão ativa, excitação furiosa, sensações especiais pervertidas, repuxamentos, convulsões e dor. Tem atuação nítida sobre o sistema vascular, pele e glândulas. Belladonna está sempre ligada a calor, pele vermelha, rosto congestionado, olhos brilhantes, carótida latejando, excitação mental, hiperestesia em todos os sentidos, delírio, sono inquieto, movimentos convulsivos, *secura na boca e na garganta com aversão à água, dores nevralgias que aparecem e desaparecem subitamente [Oxytropis]*. *Calor, vermelhidão, latejamento e ardência*. Grande remédio das crianças. Espasmos epiléticos seguidos de náusea e vômitos. *Escarlatina*; para a qual também é profilática. Para isso se usa a trigésima dinamização. *Bócio exoftálmico*. Corresponde aos sintomas de enjoo-em-vôo dos aviadores. Dado como preventivo. *Sem sede, ansiedade ou medo*, Belladonna é adequada para a *violência* do ataque e seu início súbito. Toxemia extrema da tiróide. Usar 1x, primeira decimal (Beebe).

Mente - O paciente vive no seu próprio mundo monopolizado por espectros e visões, esquecido das realidades em volta dele. Enquanto sua retina está insensível aos objetos reais; uma multidão de alucinações visuais se aglomera em volta dele e chega a ele vinda do seu próprio interior. Ele está extremamente vivo e enlouquecido por uma enchente de impressões visuais *subjetivas* e ilusões fantásticas. Alucinações; vê monstros, caras horríveis. Delírio, imagens assustadoras; *furiosas*; que se enraivecem, mordem, batem; *querem escapular*. Perda da consciência. Sem vontade de falar. Obstinação, com lágrimas. *Agudeza de todos os sentidos*. Instabilidade, inconsciência.

Cabeça - Vertigem, caindo para o lado esquerdo ou para trás. Sensível ao menor contato. Muito latejamento e calor. Palpitações reverberando na cabeça, com respiração trabalhosa. Dor; repleção, *especialmente na testa*, também na região occipital e nas fontes. Dor de cabeça devida à supressão do fluxo de catarro. Súbita gritaria. *Dor, pior com luz, barulho, sacolejos, deitando, e de tarde*; melhora pela pressão e em posição semi-erecta. Metendo a cabeça no travesseiro; puxado para trás e rola de um lado para o outro. Gemidos constantes. O cabelo quebra, é seco e cai. Dor de cabeça pior do lado direito e quando deita; maus efeitos de resfriados, etc.; por cortar os cabelos.

Rosto - Vermelho, vermelho-azulado, quente, inchado, lustroso; movimentos convulsivos nos músculos do rosto. Inchação no lábio superior. Nevralgias no rosto com repuxamento nos músculos e rosto congestionado.

Olhos - Latejamento profundo nos olhos ao deitar. *Pupilas dilatadas [Agnus]*. Sente os olhos inchados e salientes, *arregalados, brilhantes*; conjuntiva vermelha; *seca, arde*; fotofobia; penetrando nos olhos. Exoftalmia. Ilusões de ótica; aparência flamejante. *Diplopia*, estrabismo, espasmos nas pálpebras. Sensação dos olhos estarem meio-fechados. Pálpebras inchadas. Fundo do olho congestionado.

Ouvidos - Dor dilacerante nos ouvidos médio e externo. Ruídos, zumbidos, membrana do tímpano saliente e injetada. Glândula parótida inchada. Sensível aos sons

altos. Audição muito aguda. Oúte média. A dor provoca delírio. A criança grita enquanto dorme; dor latejando e batendo profundamente no ouvido, em sincronia com as batidas do coração. Hematoma no ouvido. Condições agudas e semi-agudas nas trompas de Eustáquio. Autofonia - ouvindo sua própria voz nos ouvidos.

Nariz - Odores imaginários. Formigamento na ponta do nariz. Vermelho e inchado. *Sangue pelo nariz*, com o rosto vermelho. Coriza; muco misturado com sangue.

Boca - Seca. Dor latejando nos dentes. Furúnculo nas gengivas. Língua vermelha nas margens. Língua de morango. *Rangendo os dentes, Língua inchada e doendo. Gagujando.*

Garganta - Seca, como se estivesse envernizada; congestionada, parecendo inflamada [*Ginseng*]; vermelha, pior do lado direito. Amígdalas crescidas; sente a garganta construída; deglutição difícil; pior para líquidos. Sensação de um caroço. Esôfago seco; sente contraído. *Espasmos* na garganta. Inclinação contínua para engolir. Sensação de arranhar. Músculos da deglutição muito sensíveis. Hipertrofia nas mucosas.

Estômago - Perda do apetite. Aversão a carne e leite. Dor espasmódica no epigástrio. Constrição; a dor vai para a coluna vertebral. Náusea e vômitos. *Muita sede de água fria.* Espasmos no estômago. Ânias de vômito vazias. Aversão aos líquidos. Soluções espasmódicas. *Pavor de beber.* Vômitos incontroláveis.

Abdome - Dilatado, quente. Colon transversal saliente como uma almofada. Sensível, inchado. Dor como se estivesse apertado por alguma mão; pior com sacolejo, pressão. Dor cortante; fisgadas no lado esquerdo do abdome, quando tosse, espirra ou toca nele. Sensibilidade extrema ao toque, roupas-de-cama, etc. [*Laches*].

Fezes - Ralas, verdes, disentericas; em pedaços como giz. Com tremores durante a evacuação. Fisgadas no reto; estreitamento espasmódico. Hemorróidas, mais sensíveis com dor nas costas. Prolapso do ânus. [*Ignatia; Padoph*].

Urina - *Retenção.* Infecções urinárias agudas. Sensação de movimento na bexiga como se fosse um verme. Urina escassa, com tenesmo; escura e turva, carregada de fosfatos. Região da bexiga sensível, incontinência, pingamento contínuo. *Frequente a abundante.* Hematúria onde não se encontram condições patológicas. Hipertrofia na próstata.

Órgãos masculinos - Testículos duros, puxados para cima, inflamados. Suor noturno nos órgãos genitais. Fluxo de fluido da próstata. Desejo sexual diminuído.

Órgãos femininos - Sensíveis, forçando para baixo, como se todas as vísceras fossem ficar salientes na região genital. Secura e calor na vagina. Repuxamento na região lombar. Dor no sacro. Menstruações aumentadas vermelhas-claras, precoces, muito abundantes. Hemorragia quente. Dor cortante de quadril a quadril. *instrução e lóquios quentes e com muito mau cheiro.* Dores de parto vindo e indo subitamente. Dor de *masite*, latejando, vermelhidão, listas irradiando do bico do seio. Sente os seios pesados; estão duros e vermelhos. Tumores nos seios, dor pior deitando. Hemorragias com mau cheiro, esguichos de sangue quente. Lóquios diminuídos.

Respiração - Nariz, goela, laringe, e traquéia secos. *Tosse seca, curta, com cócega;* pior de noite. Sente o laringe doendo. Respiração oprimida, rápida, desigual. Respiração Cheyne-Stokes [*Cocain; Opium*]. *Rouquidão*; perda da voz. Rouquidão sem dor. Tosse com dor no quadril esquerdo. Tosse de cachorro, tosse com chiado (coqueluche), com dor no estômago antes do ataque e expectoração de sangue. Fisgadas no peito quando tosse. *Laringe doendo muito;* sente como se houvesse, com a tosse, um corpo estranho no laringe. *Voz alta esgançada. Gemidos em todas as respirações.*

Coração - Palpitações violentas, reverberando na cabeça, com respiração traba-

lhosa. Palpitações devidas ao mínimo esforço. Latejamento em todo o corpo. Dicrotismo. O coração parece muito grande. Pulso rápido, porém, enfraquecido.

Extremidades - Dores penetrantes ao longo dos membros. Juntas inchadas, vermelhas, lustrosas, com listas vermelhas irradiando. Andar cambaleante. Dores reumáticas itinerantes. Trombose na perna. Membros se contraindo. Espasmos. Claudicando involuntariamente. *Extremidades frias.*

Costas - Pescoço duro. *Inchação nas glândulas do pescoço.* Dor na nuca, como se ela fosse quebrar. Pressão muito dolorosa na região dorsal. Lumbago, com dor nos quadris e nas coxas.

Pele - Seca e quente; inchada, sensível, escarlate ardendo, lisa. Erupções como escarlatina, espalhando-se subitamente. Eritema; pústulas no rosto. *lândulas inchadas e sensíveis, vermelhas. Furúnculos.* Acne rosácea. Feridas supurando. *Pele, alternadamente, vermelha e pálida.* Endurecimentos depois de inflamações. Erisipela.

Febre - Estado febril com alta temperatura e relativa ausência de toxemia. *Calor ardente e fumegante.* Pés frios como gelo. Vasos sanguíneos superficiais dilatados. Transpiração seca só na cabeça. *Sem sede com a febre.*

Sono - Inquieto, gritando, cerrando os dentes. Mantido acordado pela pulsação dos vasos sanguíneos. Grita durante o sono. Insônia, com sonolência. *Assustando-se ao fechar os olhos ou durante o sono.* Dorme com as mãos por baixo da cabeça [*Ars; Plat*].

Modalidades - *Piora*, ao ser tocado, com sacudidelas, barulho, correnteza, depois do meio dia, deitando. *Melhora*, em posição semi-erecta.

Relacionamento - Comparar com: *Sanguisorba officinalis* 2x-6x, um membro da família rosácea (Menstruações abundantes, durando muito, especialmente em pacientes nervosas com sintomas congestivos na cabeça e nos membros. Hemorragias passivas na menopausa. Metrite crônica. Hemorragia nos pulmões. Varizes e úlceras). *Mandrágora* - (Mandrake). Um narcótico dos antigos - Excitabilidade, inquieta e fraqueza no corpo. Vontade de dormir. Tem propriedades anti-periódicas como China e Aranea. Útil na epilepsia e na hidrofobia, também *Cetonia* (A.E.Lavine). *Hyos.* (menos febre, mais agitação); *Stram.* (mais excitação sensorial, frenesi); *Hou-zia* - uma droga mexicana de ação semelhante a Bellad. (útil em febre, erupções, escarlatina, sarampo, urticária, etc. Febre alta em febres eruptivas. Boca e garganta secas, rosto vermelho, olhos injetados, delírio). *Calcar*, é com frequência necessário depois da *Bell*; *Atropia*. Alcalóide de Bellad, cobre melhor a esfera neurótica da ação de *Bellad* (*Muita secura na garganta, quase impossível engolir.* Perturbações crônicas no estômago, com muita dor e vomitando toda a comida. Peritonite. Todas as espécies de ilusões visuais. Tudo parece grande. *Platina, o oposto.*) *Hypochlorhydria*; *pirose*. (Cisco, grãos de poeira sobre todas as coisas. Ao ler, as palavras se juntam; visão dupla, todos os objetos parecem alongados. Congestão nas trompas de Eustáquio e no tímpano. A finidade pelo pâncreas. Hiper-acidez no estômago. Paroxismos da dor gástrica; nevralgias nos ovários).

Usos não homeopáticos - *Atropina* e seus sais são usados em oftalmia, para dilatar a pupila e paralisar a acomodação visual.

Dado internamente ou hipodermicamente é antagonico a Opio e Morfina. *Physiotigma* e *Prussic. Acid.* Venenos, narcóticos e envenenamento com cogumelos. *Cólica renal* 1-200 de um "grain" (0,324 miligramas) hipodermicamente.

Atropina injetada subcutaneamente em doses de um miligrama para cima na obstrução intestinal ameaçando a vida.

Hipodermicamente 1-80 gr para suores noturnos na tísica.

Atropina 1-20 é antagonico para 1 gr de morfina.

Usado também como anestésico local, anti-espasmódico e para secar secreções, leite, etc.

Dose - *Atropina Sulph*: 1-120 a 1-60 "grain" (3,24 a 1,41 miligramas).

Antídotos para *Belladonna*: *Camph*; *Coff*; *Opium*; *Acon*.

Complementar: *Calc*. (*Bellad*. contém cal): especialmente em moléstias semi-crônicas e moléstias constitucionais.

Incompatível: *Acer*, *ac*.

Dose - Primeira à trigésima dinamização ou mais alta. Tem que ser repetida com frequência nas moléstias agudas.

110 - BELLIS PERENNIS - Daisy (Margarida)

Age sobre as fibras musculares dos vasos sanguíneos. Muita dor muscular. Estropiado como se tivesse uma distensão muscular. Congestão venosa devida a causas mecânicas. Primeiro remédio para ferimento nos tecidos mais profundos, depois de grandes intervenções cirúrgicas. Resultados de ferimentos em nervos com muita dor e intolerância por banho frio. Depois de gota, debilidade nos membros.

Traumatismo nos órgãos pélvicos, auto-traumatismo, indicam condições adequadas para esse remédio; maus efeitos de masturbação. Excelente remédio para distensões e machucados. Perturbações devidas a comida ou bebida fria quando o corpo está aquecido, e em perturbações provenientes de vento frio. Externamente, em sinais na pele, acne. *Furúnculos em todo o corpo*. *Dor, sensação de machucado na região pélvica*. Exudação, estagnação, inchações, estão dentro da esfera de ação de *Bellis*. Sintomas reumáticos. Não vicia as secreções. "É um excelente remédio para velhos trabalhadores, especialmente jardineiros". (Burnett.)

Cabeça - Vertigem em pessoas idosas. Dor de cabeça da região occipital até o alto da cabeça. Sente a testa contraída. *Dor em machucados*. Coceira no couro cabeludo e nas costas, piorando com banho quente e na cama.

Órgãos femininos - Seios e útero congestionados. Veias com varizes na gravidez. *Incapacidade de andar na gravidez*. Músculos abdominais estropiados. *Sente o útero doendo, como se estivesse espremido*.

Sono - Acorda de manhã cedo e não pode conciliar o sono de novo.

Abdome - *Dor nas paredes abdominais e no útero*. Fisgadas no baço, doendo, crescido. Diarréia amarela indolor, com mau cheiro, pior de noite. Dilatado; roncós nos intestinos.

Pele - *Furúnculos*. Equimoses, inchações; muito sensível ao toque. Congestão venosa devida a causas mecânicas. Veias com varizes, sentindo dor como machucado. Exudações e inchações. Acne.

Extremidades - Dores nas juntas e nos músculos. Coceira nas costas e nas superfícies laterais das coxas. Dor embaixo na parte da frente das coxas. Sente o pulso contraído, como se tivesse um elástico em volta. Distensões com muita dor, *coluna ferroviária*. (neurose traumática).

Relacionamento - Comparar com: *Arnica*; *Arsenic*; *Staphis*; *Hamamelis*; *Bryonia*; *Vanadium* (estados degenerativos).

Modalidades - *Pior, do lado esquerdo*; banho quente e calor da cama; antes de tempestades; banho frio; vento frio.

Dose - Da tintura à terceira dinamização.

111 - BENZINUM - Coal Naphta - Benzol (Benzina - Benzeno)

O fato mais surpreendente na verificação do benzol parece ser a influência dele no sistema circulatório. Ele provoca um retardamento no fluxo do pulso que nos porquinhos-da-índia provocou a formação de infartos. Nos provadores humanos houve uma *diminuição nos glóbulos vermelhos e um aumento nos brancos*. (R.F. Rabe, M.D.).

Ele deveria ser usado na Leucemia. Sintomas surpreendentes nos olhos. Alucinações - ataques de epilepsia, coma e insensibilidade.

Cabeça - Sensação de cair da cama no chão. Dores de baixo para cima. Cansado e nervoso.

Dor de cabeça frontal até a raiz do nariz. Tonteria. Sensação de pressão na cabeça. Dor de cabeça do lado direito.

Olhos - Ilusões visuais com os olhos bem abertos. Repuxamento nas pálpebras. Fotofobia, objetos indistintos. Dor nos olhos e nas pálpebras. Nítida dilatação das pupilas. Falta de reação à luz, especialmente à luz do dia.

Nariz - Coriza fluente abundante. Principalmente à tarde. Espirros violentos.

Órgãos masculinos - Inchação no testículo direito. Dor forte nos testículos. Coceira no escroto. Urina abundante.

Extremidades - Membros pesados, pernas frias, reflexos exagerados nos joelhos. Dores de baixo para cima.

Pele - Erupções como sarampo. Transpiração no lado oposto ao em que deita. Coceira em todas as costas.

Modalidades - *Pior*, de noite, do lado direito.

Relacionamento - Comparar com: *Benzin* - *Éter de petróleo* - um composto não tão puro como *Benzeno* (*Benzol*). É a mesma coisa, mas com uma mistura de hidrocarbonetos. Parece exercer influência especial no sistema nervoso e no sangue. *Oxi-hemoglobinemia*, fraqueza física, câimbra, reflexo exagerado no joelho, náusea, vômitos, tonteira, *peso e friagem* nos membros. Tremor nas pálpebras e na língua. *Benzin, dintricum* - D.N.B. - (Os resultados mais óbvios do envenenamento pela absorção da pele são modificações nos glóbulos vermelhos do sangue e degeneração do fígado em ambliopia, cegueira-para-cores, retinite. Campo da visão diminuído. Urina preta). *Benzin, Nitricum, Mirbane*. (Sangue escuro, preto, coagula com dificuldade; hiperemia venosa no cérebro e congestionamento geral nas veias. Gosto de queimado na boca. Lábios, língua, pele, unhas e conjuntivas, azuis. Pele fria, pulso pequeno, fraco, respiração lenta e irregular, inconsciência, sintomas de coma apoplético. *Globos oculares rolando no seu eixo vertical; pupilas dilatadas*. Nistagmus. Respiração muito lenta, difícil, suspirando). *Trinitrotoluene (T.N.T.)* *tróvil é um explosivo forte, obtido nitrogenando o tolueno - um produto da destilação do alcatrão de carvão*.

Quando a pele ou o cabelo ficam expostos ao T.N.T., por contato, aparece uma cor amarela característica, ou mancha trigueiro-laranja, que dura algumas semanas. Indicado em formas mais graves de anemia (perniciosa) e icterícia. Provoca icterícia tóxica fatal.

Dose - Sexta dinamização.

112 - BENZOICUM ACIDUM (Ácido benzóico)

As mais marcantes características desse remédio são o cheiro e a cor da urina. Ele atua nitidamente sobre o metabolismo. Pode provocar e curar sintomas da diatese do

ácido úrico, a urina tendo cor forte, muito mau cheiro; e sintomas de gota. Insuficiência renal. A criança quer ser alimentada no colo, não quer ficar na cama. As dores mudam subitamente de local. Anti-sicótico. Gota e asma.

Mente - Propenso para insistir em coisas desagradáveis do passado. Omite palavras ao escrever. Depressão.

Cabeça - Vertigem com inclinação para cair lentamente. Latejamento nas artérias temporais, provocando intumescimento em volta das orelhas. Rufos quando engole. Ferimentos na língua. Inchação por trás dos ouvidos. [Caps.]. Suor frio na testa. Fisgadas, constrição enrugando a boca, gengivas azuladas e sangrando. Lobinhos (quistos sebáceos).

Nariz - Coceira no septo. Dor nos ossos nasais.

Rosto - Com pontos cor de cobre. Vermelho com pequenas bolhas. Vermelhidão circunscrita nas bochechas.

Estômago - Suor enquanto come; pressão no estômago, sensação de um caroço.

Abdome - Dor cortante no umbigo. Fisgadas na região do fígado.

Retos - Fisgadas e sensação de constrição. Constrição enrugando o reto. Coceira e elevações aquosas em volta do ânus.

Fezes - Espumosas, líquidas, com muito mau cheiro, de cor clara, como espuma de sabão, movimentos dos intestinos, principalmente com gases.

Urina - Cheiro repulsivo; cor variável; castanha, ácida. Enurese (urina involuntária); pingando, urina com mau cheiro em homens velhos. Excesso de ácido úrico. Catarro na bexiga devido a gonorréia suprimida. Cistite.

Respiração - Rouquidão pela manhã. Tosse asmática; pior de noite; deitando sobre o lado direito. Peito muito sensível. Dor na região do coração. Expectoração de muco verde.

Costas - Pressão na coluna vertebral. Friagem no sacro. Dor com entorpecimento na região dos rins; pior com vinho.

Extremidades - As juntas estalam com movimento. Dor dilacerante com fisgadas. Dor no tendão de Aquiles. Gota reumática; Nódulos muito dolorosos. Depósitos da gota. Gânglion; inchação no pulso. Dor e inchação nos joelhos. Joanete no dedo grande do pé. Dor dilacerante no dedão do pé.

Febre - Mãos, pés, costas e joelhos frios. Calafrios; suor frio. Calor interno ao acordar.

Pele - Pontos vermelhos. Coçando em alguns lugares.

Modalidades - Piora, ao ar-livre; se descobrindo.

Relacionamento - Útil depois que colch falha na gota; depois de copaiva na gonorréia.

Comparar com: *Nitric. acid; Ammon. benz; Sabina; Tropaeolum - Garden Nasturtium* - (urina fétida).

Antídoto: *Copaiva*.

Incompatível: *Vinho*.

Dose - Terceira à sexta dinamização.

113 - BERBERIS AQUIFOLIUM - Mahonia - Mountain grape (Uva do morro)

Um remédio para a pele, perturbações catarrais crônicas, sífilis secundária. Entorpecimento hepático, prostração e outras demonstrações de metamorfose incompleta; estimula todas as glândulas e melhora a nutrição.

Cabeça - Sensação de uma faixa logo acima dos ouvidos. Dor de cabeça biliosa.

Erupção na cabeça. Eczema escamoso.

Rosto - Acne. Erupção e espinhas. Melhora a aparência.

Estômago - Língua com cobertura grossa castanho-amarelada, empolada. Estômago ardendo. Náusea e fome depois de comer.

Urina - Fisgadas, câimbra, muco grosso e sedimento farinhento vermelho-claro.

Pele - Cheia de espinhas, seca, áspera, descamando. Erupção no couro cabeludo estendendo-se ao rosto e ao pescoço. Tumor no peito, com dor. Psoríase. Acne. Eczema seco. Prurido. Endurecimento glandular.

Relacionamento - *Carbol. acid; Euonym; Berb. Vulg; Hydr.*

Dose - Tintura em doses bem grandes.

114 - BERBERIS VULGARIS - Barberry (Berberis)

Modificação rápida nos sintomas - dores mudam de lugar e de características - sede se alterna com falta de sede, fome com falta de apetite, etc. Atua forçando o sistema venoso, provocando congestionamento pélvico e hemorróidas.

Perturbações hepáticas e reumáticas, especialmente com problemas urinários, hemorróidas e nas menstruações.

Velhas constituições com gota. Dores na região dos rins são muito características; daí seu uso nas perturbações dos rins e da bexiga, cálculos biliares e catarro na bexiga. Provoca inflamação nos rins com hematuria. As dores podem ser sentidas em todo o corpo, provenientes dos flancos. Tem também atuação marcante sobre o fígado, promovendo escoamento de bile. Usado com frequência para perturbações artríticas com distúrbios urinários. Dores itinerantes que irradiam. Atua bem sobre os gordos, de boa-vida, mas com pouca resistência. Irritação na coluna vertebral. Todas as dores de Berberis irradiam, não pioram pela pressão, mas pioram em várias posições, principalmente ficando em pé fazendo exercício ativo.

Cabeça - Desatenção, apático, indiferente. Sensação de intumescimento, sentindo como se tivesse ficando maior. Vertigem com ataque de fraqueza. Dor de cabeça frontal. Calafrios nas costas e na região occipital. Dor dilacerante nas orelhas e concreções gotosas. Sensações de um capacete apertado pressionando todo o couro cabeludo.

Nariz - Seco; catarro obstinado na narina esquerda. Formigamento nas narinas.

Rosto - Pálido, doentio. Olhos e bochechas abatidos, com círculos azulados.

Boca - Sensação de pegajosa. Saliva diminuída, pegajosa, espumosa, como algodão. [Nux mosch]. Sente a língua escaldada, vesículas na língua.

Estômago - Náusea antes da primeira refeição (break fast). Azia.

Abdome - Fisgadas na região da vesícula biliar, piores pela pressão, estendendo-se até o estômago. Catarro na vesícula biliar com prisão de ventre e complexão amarela. Dores e fisgadas na frente dos rins, estendendo-se ao fígado, baço, estômago, virilha e ligamento ingüinal (Poupart's ligament). Pontada profunda no osso ilíaco.

Fezes - Premência constante para evacuar. Diarréia indolor, cor de argila, queimando e ardendo no ânus e no perineo. Dor dilacerante em volta do ânus. *Fistula no ânus*.

Urina - Dores ardentes. Sensação de alguma urina ter ficado retida depois de urinar. Urina com muco grosso vermelho-claro, sedimento farinhento. Borbulhamento, sensação de mal-estar nos rins. Dor na região da bexiga. Dor nas coxas e no lombo ao urinar. Urina frequente; a uretra ardendo quando não está urinando.

Órgãos masculinos - Nevralgia nos cordões espermáticos e nos testículos. Testículos, prepúcio e escroto ardendo, queimando e com fisgadas.

Órgãos femininos - Constrição beliscando no monte venéreo, vaginismo, contração e sensibilidade na vagina. Vagina queimando e doendo. Desejo sexual diminuído, dor dilacerante durante o coito. Menstruações escassas, muco cinza, com dor nos rins e calafrio, dor pelas coxas abaixo. Leucorréia, muco acinzentado, com sintomas urinários dolorosos. Nevralgia nos ovários e na vagina.

Respiração - Rouquidão, pólipos no laringe. Fisgadas dilacerantes no peito e na região do coração.

Costas - Fisgadas no peito e nas costas; piores com a respiração. Dor penetrante na região dos rins, irradiando daí pelo abdome, quadris e virilha. Sensação de dormência e machucado. Fisgadas dos rins para a bexiga. Dores dilacerantes, penetrantes com rigidez, tornando difícil levantar-se; envolvendo os quadris, as nádegas e os membros, com dormência. Lumbago. [*Rhus; Tar, em*]. Sente o metatarso e o metacarpo distendidos. Dor pós-operatória na região lombar; mal-estar com dor aguda seguindo o trajeto do nervo ilíaco circunflexo para a bexiga com urina frequente.

Extremidades - Dor reumática paralisática nos ombros, braços, mãos e dedos, pernas e pés. *Nevralgia por baixo das unhas*, com inchaço nas juntas dos dedos. Sensação de frio na parte de fora das coxas. Dor nos calcanhares, como se estivessem feridos. Fisgadas entre os ossos do metatarso como se tivessem um prego, quando fica em pé. Dor na parte da frente das plantas dos pés (balls of feet) ao andar. Pernas muito cansadas e estropiadas depois de andar um pouquinho.

Pele - *Verrugas chatas*. Coçando, queimando e ardendo; pior quando coça; melhora com aplicações frias. Pequenas pústulas em todo o corpo. *Eczema no ânus e nas mãos*. *Pigmentação circunscrita* acompanhando a inflamação eczematosa.

Febre - Sensação de frio em várias partes do corpo, como se estivessem salpicadas com água fria. Calor na parte de baixo das costas, quadris e coxas.

Modalidades - *Piora*, com movimento, ficando em pé. *Vêm ou aumentam perturbações urinárias*.

Relacionamento - Comparar com: *Ipomea - convolvulus* *Duartinus* - *Morning*

Glory - (Dor nos músculos lombares da esquerda ao se inclinar. Perturbações nos rins com dor nas costas. Muita flatulência abdominal. Dor na parte de cima do ombro direito, cólicas renais; dor nos flancos e nas extremidades - Clarke), *Aloe; Lycopod; Nux; Sarsap; Xanthorrhoea arborea* (dor forte nos rins, cistite e cálculos. Dor do ureter à bexiga e testículos; a dor nos flancos volta com a menor friagem ou umidade). *Xanthorrhiza apifolia* - raiz amarela de arbusto - contém *Berberina*. Dilatação do estômago e dos intestinos, atonia, baço crescido.

Antídotos: *Camphor; Bell*

Dose - Da tintura à sexta dinamização.

115 - BETA VULGARIS - Beet-root (Beterraba)

Influencia estados catarrais crônicos e tuberculose. O próprio sal *Betainum hydrochloricum* obtido da raiz da beterraba parece ser o mais adequado para pacientes úsicos. As crianças reagem muito rapidamente à ação desse remédio. Usar em torno da 2x trituração.

116 - BETONICA - Betony wood (Betonica)

Provoca dor em várias partes do corpo.

Cabeça - Fisgadas na fonte direita. Incapacidade para concentrar a atenção.

Abdome - Dores na região hepática e no colon transversal, também na vesícula

biliar, na região ingüinal da direita e nos cordões espermáticos.

Extremidades - Dor penetrante nas regiões posteriores das juntas de ambos os pulsos. Mãos pendentes. Dor no espaço poplíteo do joelho direito e pela perna abaixo, que sente paralisada.

117 - BISMUTHUM (Sub-nitrato de bismuto precipitado)

Irritação e inflamação catarral no tubo digestivo, são os principais sintomas dessa droga.

Mente - A solidão é insuportável. Desejo de ter companhia. Queixa-se das suas condições. *Angústia*. Descontentamento.

Cabeça - Dor de cabeça alternada com gastralgia. Dor nevralgica, como se estivesse rasgada por alicate; envolve o rosto e os dentes; piora comendo; melhora com o frio; alternada com gastralgia. Dor cortante ou pressão em cima da órbita direita estendendo-se até a região occipital. Pressão occipital; pior com movimento; com peso.

Boca - *Gengivas inchadas*. Dor de dente; melhora com água fria na boca. [*Coff.*]. Língua branca. Cunhas pretas, parecendo gangrenosas, no dorso e dos lados na língua. Salivação abundante, dentes soltos. Sede para bebidas frias.

Estômago - Vomita, com engasgamento convulsivo e dor. *Água é vomitada logo que chega ao estômago*. Eructações depois de beber. Vomita todos os fluidos.

Ardendo; sentindo uma carga. Pode comer durante vários dias, e então vomitar. Digestão lenta, com eructações fétidas. Gastralgia; dor desde o estômago até a coluna vertebral. Gastrite. *Melhora com bebidas frias*, mas vomita tudo quando o estômago fica cheio.

Língua coberta de branco; gosto metálico adocicado. Indescritível dor no estômago; tem que se inclinar para trás. Pressão como se tivesse uma carga em um ponto, alternada com ardor, câimbra e pirose.

Fezes - *Diarréia sem dor*, com muita sede; urina e vômitos frequentes. Beliscões no baixo abdome, com roncos.

Respiração - Beliscões no meio do diafragma, estendendo-se transversalmente pelo peito. "Angina pectoris", dor em volta do coração, no braço esquerdo até os dedos.

Extremidades - Câimbra nas mãos e nos pés. Dor dilacerante no pulso. Fraqueza paralisática, especialmente no braço direito. Dor dilacerante nas pontas dos dedos em baixo das unhas [*Berb.*]. Erosão conchando perto da tíbia e costas dos pés perto das juntas. Membros frios.

Sono - Inquieto devido a sonhos voluptuosos. Sonolento de manhã, umas poucas horas depois de comer.

Relacionamento - Antídotos: *Nux; Capsic; Calc.*

Comparar com: *Antimon; Ars; Bellad; Kreosot.*

Dose - Primeira à sexta dinamização.

118 - BLATTA AMERICANA - Cockroach (Barata americana)

Ascite. Várias formas de hidropsia. Complexão amarela. Cansaço extremo. Dor na uretra ao urinar. Cansaço ao subir escada.

Dose - Sexta dinamização.

119 - BLATTA ORIENTALLIS - Indian Cockroach (Barata do Oriente)

Um remédio para asma. Especialmente estando associada a bronquite. Indicado depois de arsênico quando ele for insuficiente.

Tosse com dispnéia na bronquite e na tísica. Atua melhor em pacientes fortes e corpulentos. Muita mucosidade parecendo pus.

Dose - As mais baixas dinamizações durante o ataque. Depois do espasmo, para a tosse remanescente, usar as mais altas. Parar quando houver melhora para evitar retorno da agravação.

120 - BOLETUS LARICIS Polyporus officinale (Agárico branco)

Febre intermitente. O suor é leve, e sem alívio. Suor noturno na tísica.

Cabeça - Sente a cabeça leve e ôca com dor de cabeça frontal profunda. Cobertura amarela, grossa, na língua; com marcas dos dentes. Náusea constante.

Febre - Calafrio ao longo da coluna vertebral com ondas de calor frequentes. Boceja e se espreguiça com o frio. Muita dor nos ombros, nas juntas e nos flancos. *Transpiração abundante de noite*, com calafrios e febre héctica.

Pele - Quente e seca, especialmente nas palmas das mãos. Coceira principalmente entre as omoplatas e nos ante-braços.

Relacionamento - Comparar com: *Agaricin*, constituinte ativo do *Polyporus officinale* (suores noturnos da tísica e outros debilitantes, doses de 1-4 a 1-2 gr; também na coréia, na dilatação do coração com enfisema pulmonar, degeneração gordurosa, transpiração abundante e eritema). *Boletus luridus*. (Dor violenta no epigástrico, urticária tuberosa). *Boletus satanus* (disenteria, vômitos, muita debilidade, extremidades frias, espasmos nas extremidades e no rosto).

Dose - Primeira dinamização.

121 - BORAX (Borato de sódio)

Irritação gastro-intestinal. Salivação, náusea, vômitos, cólica, diarreia, colapso, albuminúria, cilindros na urina e espasmo na bexiga. Delírio, modificações visuais, hematúria e erupções na pele, tudo isso tem sido observado devido a dosagem exagerada de Borax.

Pavor de movimento para baixo em quase todas as perturbações. Para fins homeopáticos, os sintomas nervosos peculiares são muito característicos e têm sido verificados com frequência, especialmente no tratamento de crianças. De muito valor na epilepsia. Ulcerações aftosas em mucosas.

Mente - Ansiedade extrema, especialmente em movimentos para baixo, balançando ao ser carregado escada abaixo, colocado em baixo. Expressão de ansiedade no rosto durante os movimentos para baixo, assusta-se e levanta as mãos ao ser colocado em baixo; como se tivesse medo de cair. Excessivamente nervoso; facilmente amedrontado. *Sensível a ruidos súbitos*. Susto violento com estampido de arma de fogo, mesmo longe. Medo de trovoadas.

Cabeça - Dor com náusea e tremor em todo o corpo. Cabelo embaraçado nas pontas, não podendo ser desembaraçado, como na "Plica Polônica" [*Vinca min.*].

Olhos - As pestanas se viram para dentro. *Visões de ondas brilhantes. Pálpebras*

inflamadas, o corte das pálpebras virado para o globo ocular. Entropion.

Ouvidos - *Muito sensíveis ao mínimo ruído*; não tão perturbados com ruídos mais altos.

Nariz - Vermelho nas mulheres jovens. [*Nar. carb.*]. Vermelho e lustroso inchado, com latejamento e sensação de tensão. Ponta inchada e ferida. Crostas secas.

Rosto - Pálido, cor de terra, com expressão de sofrimento. Inchado, com espinhas no nariz e nos lábios. Sensação de teias de aranha.

Boca - *Aftas*. Com fungos brancos como tumores. Boca quente e sensível; as aftas sangram ao se tocar e quando come. Furúnculo doloroso na gengiva. Chorando quando mama. Gosto amargo. [*Bry; Puls; Cup.*]. Gosto de "mofo de adega".

Estômago e Abdome - Dilatação depois de comer; vômitos. Gastralgia, dependendo de perturbações no útero. Dor como se fosse ter diarreia.

Fezes - *Nas crianças, fezes soltas, pastosas, com mau cheiro*. Diarreia com mau cheiro, precedida de cólica; fezes com muco; a boca dolorida e com aftas.

Urina - Quente ardendo no orifício. Cheiro penetrante. A criança tem medo de urinar, grita antes de urinar. [*Sarsap.*]. Pequenas partículas vermelhas na fraida.

Órgãos femininos - Dores do parto com eructações frequentes. Galactorrêia. [*Cal; Con; Bell.*]. Ao amamentar, dor no seio oposto. Leucorrêia como clara de ovo, com a sensação de água morna estar escorrendo. Menstruações *muito cedo, abundantes*, com cólica, náusea e dor no estômago estendendo-se aos flancos. *Dismenorrêia membranosa*. Esterilidade. Facilita a concepção; sensação de dilatação no clitoris com espetadelas. Prurido e eczema na vulva.

Respiração - Tosse curta e violenta; espectorção com gosto e cheiro de mofo. *Fisgadas no peito*, com inspiração e tosse. Tosse com gosto de mofo - hálito com cheiro de mofo. Pleurodinia; pior na parte de cima, do lado direito. Prende a respiração quando deita; é obrigado a pular da cama para conseguir respirar, o que provoca dor do lado direito. Perde o fôlego subindo escada.

Extremidades - Sensação de teia de aranha nas mãos. Coceira no dorso das juntas dos dedos e das mãos. Dor latejante na ponta do polegar. *Fisgadas nas solas dos pés*. Dor no calcanhar. Dor ardente no dedão do pé; inflamação nas cabeças dos dedos dos pés. Eczema nos dedos das mãos e dos pés, com perda das unhas.

Pele - *Psoríase*. Erisipela no rosto. Prurido na parte posterior dos dedos das mãos. Pele doentia; os menores ferimentos supuram. Herpes. [*Rhus.*]. Inflamação erisipelatosa com inchaço e tensão. Frieiras aliviadas ao ar-livre. Erupções decorrentes da profissão do paciente, nos dedos e nas mãos, coçando e fisgando. As pontas dos cabelos ficam embaraçadas.

Sono - Sonhos voluptuosos. Não podendo dormir por causa do calor, especialmente na cabeça. Grita no sono como se estivesse assustado. [*Bell.*]

Modalidades - *Piora*, com movimento para baixo, barulho, fumo, calor, depois das menstruações. *Melhora*, pela pressão, ao anoitecer, com frio.

Relacionamento - É incompatível com: *ácido acético, vinagre, e vinho*.

Antídotos: *Cham; Coffea*.

Comparar com: *Calc; Bryon; Sanicula; Sulph. ac.*

Dose - Primeira à terceira trituração. Nas moléstias da pele continuar seu uso por várias semanas. Uso local em "pruritus pudendi". Um pedaço de borax, do tamanho de uma ervilha, dissolvido na boca, atua de forma mágica recuperando a voz em casos de rouquidão súbita devido ao frio, e com frequência, durante uma hora mais ou menos, torna a voz cristalina e clara.

122 - BORICUM ACIDUM (Ácido Bórico)

B Usado como desinfetante antisséptico, uma vez que ele detém fermentação e putrefação. Dor na região dos ureteres, com premência freqüente para urinar. *Friagem* [*Heloderm.*]. *Diabete*, língua seca, vermelha e rachada. Saliva fria.

Pele - Eritema multifórmico no tronco e nas extremidades superiores. Edema em volta dos olhos. Dermatite descamativa. Edema nos tecidos em volta dos olhos.

Órgãos femininos - Ondas de calor da menopausa. [*Lach; Amyl. nit.*]. Vagina fria, como se estivesse enpacotada com gelo. Urina freqüente ardendo e com tenesmo.

Dose - Terceira trituração.

Usos não-homeopáticos - Quando o diplococcus de Weichselbaum está presente no escarro de faringite ou bronquite, pneumonia com escarro pegajoso, tosse incômoda com dor; doses de 5 "grains" (324 miligramas) seis vezes ao dia. Uma solução de ácido bórico com injeção, na cistite crônica; ou uma colher de chá para um copo de leite internamente. Boro-Glyceride em solução (1:40) é um antisséptico poderoso. *Terçois*, 15 gr. para 1 onça de água externamente. Como um pó para polvilhar em superfícies ulceradas. Na cistite, como um fluido para irrigar.

123 - BOTHROPS LANCIOLATUS - Lachesis Lanciولاتus - Yellow Viper (Cobra amarela da Martinica)

Esse veneno é muito coagulante [*Lachesis*], também. Nós deveríamos esperar encontrar nesses remédios sintomatologia da trombose e também fenômenos trombóticos, como: hemiplegia, afasia, incapacidade de articular (Linn. J. Boyd).

Constituições hemorrágicas alquebradas; estados sépticos com muita prostração e moleza; hemorragias por todos os orifícios do corpo; pontos negros. Hemiplegia com afasia. Incapacidade para articular as palavras, sem qualquer perturbação na língua. Tremores nervosos. Dor no grande artelho direito. Sintomas em diagonal. Congestão pulmonar.

Olhos - Amaurose; cegueira devida a hemorragia na retina. Hemeralopia, cegueira diurna; dificilmente pode encontrar seu caminho depois do nascer do sol; hemorragia na conjuntiva.

Rosto - Inchado e fôfo. Expressão de estupefação.

Garganta - Vermelha, seca, constricta; dificuldade para engolir; não pode engolir líquidos.

Estômago - Perturbação no epigástrico. Vômitos negros. Hematêmese abundante. Timpanismo e fezes com sangue.

Pele - Inchada, lívida, fria com derrame hemorrágico. Gangrena. Gânglios linfáticos inchados. Antraz. Erisipela maligna.

Modalidades - *Pior*, do lado direito.

Relacionamento - Comparar com: *Toxicophis - Moccasin Snake* (dor e febre retornam todos os anos, depois da mordida dessa cobra, algumas vezes mudando a localização com o desaparecimento dos primeiros sintomas. Uma secura na pele fora do cumum segue-se à mordida da cobra. Inchação edematosa e neuralgia periódica. A dor se transfere de um lugar para outro. Outros venenos de cobras, destacando-se *Lachesis*.

Trachinus - *Stingfish* (dores intoleráveis; inchação, envenenamento agudo no sangue, gangrena).

Dose - Sexta à trigésima dinamização.

124 - BOTULINUM (Veneno de bacilo Botulino)

B Envenenamento com comida - espinafre enlatado - provoca o quadro clínico sugerido na paresia bulbar.

Sintomas nos olhos, prolapso, visão dupla, visão indistinta. Dificuldade para engolir e para respirar; sensação de sufocação; fraqueza e insegurança no andar, "cambaleando cegamente", tonteira, engrossamento da voz. Câimbra no estômago.

Expressão no rosto, como se tivesse uma "máscara", devido à fraqueza dos músculos faciais. Muita prisão de ventre.

Dose - As dinamizações mais altas.

125 - BOVISTA - Puff-Ball (Cogumelo licoperdo)

Tem ação marcante na pele, provocando erupção como eczema, também na circulação, predisposição para hemorragias; esgotamento e prostração marcantes. Adequado para crianças balbuciando, senhoras idosas com palpitações; e pacientes com erupções. Fase de dormência e formigamento na neurite múltipla. Asfixia devida a fumaça de carvão vegetal.

Mente - *Sensação de crescimento*. [*Arg. n.*] *Desajeitado; tudo cai de suas mãos*. Sensível.

Cabeça - *Sensação como se a cabeça estivesse crescendo*, especialmente a região occipital. Dor de cabeça distensiva; pior de manhã cedo, ao ar-livre, deitando. Descarga pelo nariz fibrosa, espessa. Dor entorpecente, de machucado no cérebro. *Gaguejando, balbuciando*. [*Stram; Merc.*]. *O couro cabeludo coça; pior com calor; sensível; tem que coçar até ferir*.

Rosto - Caspa e crosta nas narinas e nos cantos da boca. Lábios rachados. Nariz e gengivas sangrando. Bochechas e lábios inchados. *Acne* pior no verão; devido ao uso de cosméticos.

Estômago - *Sensação de um pedaço de gelo*. Intolerância pela roupa apertada na cintura.

Órgãos femininos - *Diarréia antes e durante as menstruações*. Menstruações precoces e abundantes; *piores de noite*. *Sensação voluptuosa*. Leucorréia irritante grossa, dura, esverdeada, seguindo a menstruação. *Não pode suportar roupa apertada na cintura* [*Lach.*]. *Traços de menstruações entre os períodos*. Dor no pubis durante as menstruações. Metrorragia; quistos parovarianos.

Abdome - *Cólica*, com urina vermelha; *aliviada comendo*. Tem que dobrar-se toda. Dor em volta do umbigo. Fisgadas no períneo em direção ao reto e aos órgãos genitais. Diarréia crônica nos velhos; pior de noite e de manhã cedo.

Extremidades - Muita fraqueza em todas as juntas; falta de jeito com as mãos, deixa as coisas caírem. Cansaço nas mãos e nos pés. Suor nas axilas; *com cheiro de cebola*. *A ponta do cóscoço coça insoportavelmente*. Eczema úmido no dorso das mãos. Coceira nos pés e nas pernas. Edema nas juntas depois de fratura.

Pele - Instrumentos rombudos deixam impressão profunda na pele. *Urticária devida a excitação*, movendo-se com dificuldade devido a reumatismo, palpitações e diarréia. [*Dulc.*]. Coceira ao se aquecer. Eczema, úmido; formação de crostas grossas. Espinhas cobrindo o corpo todo; escorbuto, erupções herpéticas. Prurido anal. Urticária ao acordar de manhã, pior tomando banho. Pelagra.

Relacionamento - *Bovista* é antidoto para aplicações de alcatrão (tar applications) sufocação com gás. Usa-se depois de *Rhus* na urticária crônica.

Comparar com: *Calc; Rhus; Sepia; Cicuta*.

Dose - Terceira à sexta dinamização.

126 - BRACHYLOTTIS - Puka-Puka (Árvore rara da Nova Zelândia)

Sensação de tremor [*caladium*] predominam os sintomas nos rins e na bexiga. Provoca sintomas de albuminúria. Coceira nos ouvidos e nas narinas. *Moléstia de Bri-ghu*. Opressão no peito; câimbra dos escreventes.

Abdome - Sensação de uma coisa revolvendo a barriga. Agitação na região do ovário.

Urina - Pressão no colo da bexiga; premência para urinar. Sensação de movimento na bexiga. Dor na uretra; sensação de não poder reter a urina. Urina contendo muco, corpúsculos, e epitélio, albumina e cilindros.

Extremidades - Câimbra nos dedos, no polegar e no pulso ao escrever - dor estendendo-se ao longo do músculo flexor "carpi ulnaris".

Relacionamento - Comparar com: *Apis; Helonias; Merc. cor; Plumbum.*

Dose - Terceira dinamização.

127 - BROMUM - Bromine (Bromo)

Ação mais marcante nos sintomas respiratórios, especialmente no laringe e traquéia. Parece afetar especialmente as crianças escrofulosas com glândulas crescidas. *Tipo louro*. Parótida aumentada e bócio. Tendência para ataques espasmódicos. *Caxumba do lado esquerdo*. Sensação de sufocação; descargas corrosivas; suores abundantes e muita fraqueza. Perturbações provenientes de super-aquecimento. *Tendência para infiltração em glândulas, que se tornam duras, mas raramente supuram.*

Mente - Ilusão de que pessoas estranhas estejam olhando por cima do ombro do paciente e de que ele veria alguém virando-se. *Brigão*.

Cabeça - Enxaqueca do lado esquerdo; pior se inclinando, especialmente depois de tomar leite. Dor de cabeça; pior com calor do sol e com movimento rápido. Dor aguda nos olhos. Tonteira ao atravessar correnteza de água.

Nariz - Coriza, com dor corrosiva no nariz. Obstrução na narina direita. Pressão na raiz do nariz. *Cócega, ardor, como se tivesse teia de aranha*. Movimento nas alas como leque. [*Lyc.*]. Sangue pelo nariz aliviando o peito.

Garganta - Sente a garganta ferida, ao anoitecer, com rouquidão. Dor nas amígdalas ao engolir, vermelhas-escuras, com rede de vasos sangüíneos dilatados. *Cócega* na traquéia durante a inspiração. Rouquidão devida a super-aquecimento.

Estômago e Abdome - Da língua até o estômago ardendo muito. Pressão como tendo uma pedra no estômago. Gastralgia; melhora comendo. Dilatação timpanosa no abdome. Hemorróidas dolorosas, com fezes pretas.

Respiração - Coqueluche (usar com persistência cerca de dez dias). *Tosse seca, com rouquidão, ardência atrás do esterno. Tosse espasmódica, sufocante, com muco chocalhando* na laringe. *Rouquidão. Crupe* depois dos sintomas febris terem cedido. Respiração difícil e penosa. Câimbra violenta no peito. As dores no peito se deslocam para cima. *Sensação de frio quando inspira*. Todas as inspirações provocam *tosse*. *Difteria no laringe*, a membrana começa no laringe e se espalha para cima. Constrição espasmódica. Asma; dificuldade para o ar chegar aos pulmões. (*Chlorum*, na expiração). Melhora no mar, marinheiros quando vêm para a terra. Hipertrofia do coração devida a ginástica. [*Rhus*]. Bronquite fibrosa, muita dispnéia. Sente os brônquios cheios de fumaça.

Orgãos masculinos - Inchação dos testículos. Endurecidos, com dores, piores com o menor sacolejo.

Orgãos femininos - Inchação nos ovários. Menstruações muito cedo; muito abundantes, com pedaços membranosos. Deprimida, desanimada antes das menstruações. Tumores nos seios, com fisgadas; piores no esquerdo. Fisgadas desde os seios até as axilas. Dor aguda penetrante no seio esquerdo; piorando pela pressão.

Sono - Cheio de sonhos e angústia; contrações e sobressaltos durante o sono, cheio de fantasias e ilusões; dificuldade para ir dormir de noite, não pode dormir o suficiente de manhã; tremores e fraqueza ao acordar.

Pele - Acne, espinhas e pústulas. Furúnculos nos braços e no rosto. *Glândulas duras, como pedra, especialmente no maxilar inferior* e na garganta. Bócio duro. [*Spong*]. Gangrena.

Modalidades - Piora, ao anoitecer, até meia-noite, e quando senta em local quente; calor úmido, quando em repouso, e deitando sobre o lado esquerdo. *Melhora*, com qualquer movimento; exercício; no mar.

Relacionamento - Antídotos: *Ammon. carb; Camph.* Sal inibe a ação de Brom.

Comparar com: *Conium; Spongia; Iod; Aster; Arg. nit.* Evitar leite quando usar Brom. *Hydrobromic acid.* (Garganta seca e enrugada; constrição na faringe e no peito; ondas de calor no rosto e no pescoço; ruído pulsátil com grande irritação nervosa - (Houghton); vertigem, palpitações; braços pesados; parecendo como se partes não lhe pertencessem. Parece ter ação específica sobre os gânglios cervicais inferiores, aumentando a ação tônica do simpático, promovendo assim vaso-constrição. Alivia dor de cabeça, ruído nos ouvidos e vertigem, especialmente nos distúrbios vaso-motores do estômago. Dose, 20 "minims" - (1.296 mililitros).

Dose - Primeira à terceira dinamização. Tem que ser preparado fresco porque está sujeito a rápida deterioração.

128 - BRYONIA - Wild Hops (Arbusto Rutáceo-selvagem)

Atua sobre todas as membranas serosas e sobre as vísceras que elas contêm. Dores em todos os músculos. O caráter-geral das dores aqui encontradas é de fisgadas dilacerantes; piores com movimento, melhorando com repouso. Essas dores características fisgando, muito agravadas com qualquer movimento, são encontradas em toda parte, mas especialmente no peito; piorando pela pressão. *As mucosas estão todas secas*. O paciente de Bryonia é irritado; tem vertigem por levantar a cabeça, dor de cabeça compressiva; lábios rachados, tostados na boca seca; sede excessiva, gosto amargo, epigástrico; sensível, e sensação de uma pedra no estômago; fezes grandes, secas, duras; tosse seca; dores reumáticas e inchações; derrames de edemas dentro de membranas sinoviais ou serosas.

Bryonia atua principalmente na constituição de pacientes robustos, de fibra firme e complexão escura, com tendência para irritação e magreza.

Prefere o lado direito, o anoitecer e o ar-livre, o calor depois de dias de frio para manifestar a sua ação de forma mais marcante.

As crianças não gostam de ser carregadas nem levantadas. *Fraqueza física*, apatia penetrando em tudo. Perturbações capazes de se desenvolverem lentamente.

Mente - Extremamente irritado; tudo perturba seu humor. Delírio; quer ir para casa. *Fala de negócios*.

Cabeça - Vertigem, náusea, tonteira ao se levantar, confusão. *Estalando de dor de cabeça*; como se tudo fosse pressionado para fora; como se um martelo batesse de

dentro para fora; pior com movimento, inclinando-se, abrindo os olhos. A dor de cabeça começa localizando-se na região occipital. Repuxando os ossos para o zígon. Piora com movimento, mesmo dos olhos. Dor de cabeça frontal, envolvendo os antros frontais (cavidades ósseas - sinusite).

Nariz - Sangue pelo nariz com frequência quando as menstruações deveriam aparecer. Também de manhã, aliviando a dor de cabeça. Coriza com dor penetrante na ponta. Inchação na ponta do nariz, parece que vai ficar ulcerado quando tocado.

Ouvidos - Vertigem devida ao ouvido. [Aur; Nat. Sal. Sil; Chin.]. Ronco, zumbido.

Olhos - Dor pressionando, esmagando, doendo. Glaucoma. Dor ao tocar e movê-los.

Boca - Lábios ressecados, secos, rachados. Secura na boca, língua e na garganta, em sêde excessiva. Língua coberta, amarelada, castanha-escura; bem branca em perturbações gástricas. Gosto amargo. [Nux; Col.]. Ardência no lábio inferior em volutas fumantes. Lábio inchado, seco, preto e rachado.

Laringe - Secura e fisgadas ao engolir, arranhada e constrita. [Bell.]. Muco duro no laringe e na traquéia, solto só depois de escarrar muito; piora indo para local quente.

Estômago - Náusea e tonteira quando se levanta. Fome anormal, perda do paladar. Sêde para grandes tragos. Vômitos de bile e água imediatamente depois de comer. Piora com bebidas quentes, que são vomitadas. Estômago sensível ao toque. Depois de comer, pressão no estômago, como uma pedra. Dor no estômago quando tosse. Perturbações dispepticas durante o calor de verão. Sensibilidade ao toque no epigástrio.

Abdome - Região do fígado inchada, tensa. Dor ardente, fisgadas; piora pela irritação, tossindo, respirando. Sensibilidade nas paredes abdominais.

Bexiga - Prisão de ventre; fezes duras, secas, como se estivessem queimadas; parecem grandes demais. Fezes castanhas, grossas, com sangue; piores de manhã, com movimento, com o calor, depois de ser aquecido, com bebidas frias, em todos os períodos de tempo quente.

Urina - Vermelha, castanha, como cerveja; escassa, quente.

Órgãos femininos - Menstruações muito cedo, muito abundantes; piores com movimento, com dores dilacerantes nas pernas; suprimidas, com descarga substancial ou com dor de cabeça de rachar. Fisgadas nos ovários ao respirar profundamente; muito sensíveis ao toque. Dor no ovário direito, como se estivesse rasgado, estendendo-se até à coxa. [Lilium; Croc.]. Febre de leite. Dor nos seios no período menstrual. Seios quentes, doendo, duros. Abscesso no seio. Sangue pelo nariz com frequência quando aparecem as menstruações. Irregularidades menstruais com sintomas gástricos. Ovarite. Dor inter-menstrual, com muito mau-estar abdominal e febre. [Ham.].

Respiração - Dor no laringe e na traquéia. Rouquidão; pior ao ar-livre. Tosse curta, seca devida a irritação na traquéia superior. Tosse seca, de noite; tem que sentar no chão; pior depois de comer ou beber, com vômitos; fisgadas no peito, e expectoração de catarro cor-de-ferrugem. Com frequência, vontade de respirar profundamente; tem que expandir os pulmões. Respiração rápida, difícil; pior a cada movimento; devido às fisgadas no peito. Tosse com a sensação de que o peito vai voar em pedaços, comprime a cabeça contra o esterno; tem que apoiar o peito. Crupe e pleuropneumonia. Expectorção cor de tijolo, dura, caindo como pedaços de geléia. Muco duro na traquéia, só soltando depois de escarrar muito. Entrar em lugar quente excita a tosse. [Nat. Carb.]. Peso por baixo do esterno, estendendo-se ao ombro direito. A tosse piora entrando em lugar quente. Fisgadas na região do coração.

"Angina pectoris" (usar tintura).

Costas - Pescoço duro, rigidez na nuca, doendo. Fisgadas e rigidez nos flancos. Devida a água dura e a súbitas mudanças de tempo.

Extremidades - Joelhos rígidos e doendo. Inchação quente nos pés. Juntas vermelhas, inchadas, quentes, com fisgadas e dor dilacerante; piores com o menor movimento. Todos os pontos doem pela pressão. Movimento constante do braço e da perna esquerda. [Helleb.].

Pele - Amarela; pálida, inchada, edematosa; quente e doendo. Seborréia. Cabelo muito gorduroso.

Sono - Sonolento; sobressaltado quando adormece. Delírio; ocupado com assuntos de negócios e com o que leu.

Febre - Pulso cheio, duro, tenso, e rápido. Calafrio com friagem externa, tosse seca, fisgadas. Calor interno. Suor azedo depois de exercício leve. Transpiração fácil, abundante. Dores reumática e tifóide marcadas por complicações gastro-hepáticas.

Modalidades - Piora, com calor, qualquer movimento, de manhã, comendo, com tempo quente, esforço, toque. Não pode sentar na cama; fica tonto e com mal-estar. Melhora, deitando sobre o lado que doi, pela pressão, com descanso, coisas frias.

Relacionamento - Complementares; Upas quando Bryonia falha. Rhus; Alumina; Illecebrum - uma droga mexicana - (febre com sintomas catarrais, gástricos e de febre tifóide).

Antídotos: Acon; Cham; Nux.

Comparar com: Asclep, tub; Kali mur; Ptelea.

Dose - Primeira à décima segunda dinamização.

129 - BUFO (Veneno do sapo)

Atua sobre o sistema nervoso e sobre a pele. Sintomas uterinos marcantes, Linfangite de origem séptica. Sintomas de paralisia agitante. Sintomas de ataque reumático.

Estimula as paixões mais baixas. Provoca o desejo de bebidas tóxicas, e produz impotência.

Usa-se em crianças com a mente fraca. Prematuramente senil. Sintomas de epilepsia. Ataques convulsivos à noite, durante o sono. Mais ou menos ligados a distúrbios na esfera sexual; parecem estar na faixa de atuação desse remédio. Machucados nos dedos; a dor vai em listas pelos braços acima.

Mente - Com ansiedade em relação à saúde. Triste, inquieto. Propensão para morder. Gritando; impaciente; nervoso; estúpido. Desejo de solidão. Mente fraca.

Cabeça - Sensação, como se vapor quente subisse até o alto da cabeça. Dormência no cérebro. Rosto banhado de suor. Epistaxe com o rosto congestionado e dor na testa; melhora com sangue pelo nariz.

Olhos - Não pode suportar a visão de objetos brilhantes. Formam-se pequenas bolhas nos olhos.

Ouvidos - A música é insuportável. [Ambra]. Qualquer pequeno ruído perturba.

Coração - Sente o coração grande. Palpitações. Constricção no coração. Sensação do coração nadando em água.

Órgãos femininos - Menstruações muito precoces e abundantes, coágulos e descarga sangrenta em outras vezes; leucorréia aquosa. Excitação com ataques epiléticos. Epilepsia na época das menstruações. Endurecimento das glândulas mamárias. Paliativo para câncer nos seios. Ardência no ovário e no útero. Ulceração no colo do útero. Descarga sangrenta com mau cheiro. As dores vão pelas pernas a dentro.

Leite com sangue. Trombose na perna. Veias inchadas. Tumores e pólipos no útero.
Orgãos masculinos - Emissões involuntárias; *impotência*, descarga muito rápida, espasmos durante o coito. *Inguas*. Disposição para pegar nos órgãos sexuais. [*Hyos; Zinc*] efeitos do onanismo.

Extremidades - Dores no lombo, dormência nos membros, câimbras, andar cambaleando, sensação de um tarugo ou prego de madeira ter sido pregado nas juntas, inchação nos ossos.

Pele - Panarício; dor subindo pelo braço. Pedacos de pele perdem as sensações. Pústulas; supuração de todos os pequenos machucados. Penfigo. Bolhas que abrem e deixam a superfície em carne viva, exudando líquido purulento. Bolhas nas palmas das mãos e nas solas dos pés. Coçando e queimando. Carbúnculo.

Relacionamento - Comparar com: *Baryt. carb; Asterias; Salamand.* (Epilepsia e amolecimento do cérebro).

Antídotos: *Laches; Seneg.*

Complementar: *Salamandra.*

Modalidades - *Piora*, em lugar quente, ao acordar. *Melhora*, com banho ou ar-frio; pondo os pés em água quente.

Dose - Sexta dinamização ou mais alta.

130 - BUTYRIC ACID (Acido butírico)

Um ácido volátil - obtido principalmente da manteiga

Cabeça - Preocupa-se com ninharias, pensamentos impulsivos de suicídio; estado constante de medo e nervosismo. Dor de cabeça o torna apreensivo com ninharias; piora subindo escada ou com movimento rápido. Dor de cabeça entorpecente, confusa.

Estômago - Pouco apetite. Muitos gases no estômago e nos intestinos. Câimbra na boca do estômago; pior de noite. Sente o estômago pesado e sobrecarregado. Câimbra no abdome abaixo do umbigo. Intestinos irregulares. Fezes acompanhadas de dor e esforço.

Costas - Sensação de cansaço e dor entorpecente nos flancos, piorando quando anda. Dor nos tornozelos e na parte posterior da perna. Dor bem embaixo nas costas e nas extremidades.

Sono - Muita insônia; sonhos de natureza séria enquanto dorme.

Pele - Transpiração com exercício leve. *Suor nos pés*, abundante, com mau cheiro. Unhas das mãos esfarelado-se.

Modalidades - *Piora*, de noite, andando depressa, subindo escada.

Dose - Terceira dinamização.

131 - CACTUS GRANDIFLORUS - Selenicereus Spinulosus (Céreo que floresce de noite)

Atua sobre fibras musculares, circulares, das constrições. O coração e as artérias são os que respondem logo à influência de *Cactus*, provocando *constrições* muito características, como uma cinta de ferro. Essa sensação é encontrada em vários lugares, esôfago, bexiga, etc. Os sintomas mentais provocados correspondem aos encontrados quando há perturbações no coração e melancolia. *Hemorragia, constrições, periodicidade, e dores espasmódicas*. O corpo se sente como engaiolado, cada arame sendo torcido mais apertado. Artérias ateromatosas e coração fraco. Congestões; distribuição irregular do sangue. *Favorecem a formação rápida de coágulos*. Muita

periodicidade. Bócio tóxico com sintomas cardíacos. O paciente de *Cactus*, não tem pulso, fica ofegante e prostrado.

Mente - Melancólico taciturno, triste, mal-humorado. Com medo da morte. Grita com dor. Ansiedade.

Cabeça - Dor de cabeça se for obrigado a passar da hora da refeição. [*Ars; Lach; Lyc.*]. *Sensação de ter um peso no alto da cabeça. Dor pulsátil do lado direito. Dores de cabeça congestivas, periódicas, ameaçando apoplexia*. Vasos-sanguíneos da cabeça dilatados. Sente como se a cabeça estivesse comprimida por uma máquina. *Pulsação nos ouvidos, visão indistinta. Dor do lado direito no rosto, prosopalgia, dores de constrição, voltam diariamente à mesma hora.* [*Cedron.*].

Nariz - Sangue abundante pelo nariz. Coriza fluente.

Garganta - Constrição no esôfago. Secura na língua, como se estivesse queimada; precisa muito líquido para botar a comida para baixo. Constrição sufocante na garganta, com as carótidas cheias-latejando na "angina pectoris".

Estômago - *Constrição, pulsação, ou peso no esôfago. Vômitos de sangue.*

Fezes - Fezes pretas duras. Diarréia de manhã. Hemorróidas inchadas e doendo. Sensação de muito peso no ânus. Nas febres da malária, hemorragia nos intestinos e sintomas cardíacos.

Urina - Constrição no colo da bexiga, provocando retenção da urina. Hemorragia na bexiga. Coágulos de sangue na uretra. Micção constante.

Órgãos femininos - Constrição na região do útero e nos ovários. *Dismenorréia; dor pulsátil no útero e nos ovários. Vaginismo. Menstruações cedo, escuras, como piche.* [*Cocc; Mag. c.*] cessam ao deitar, com sintomas cardíacos.

Peito - Respiração oprimida como se tivesse um peso no peito. *Constrição no peito, como se estivesse apertado, dificultando a respiração. Inflamação no diafragma. Constrição no coração, como se tivesse uma banda de ferro. "Angina pectoris".* Palpitações; dor penetrando para baixo no braço esquerdo. Hemoptise com tosse espasmódica convulsiva. Diafragmite com muita dificuldade para respirar.

Coração - *Endocardite com insuficiência mitral junto com ação violenta e rápida.* Atua melhor na insuficiência cardíaca incipiente. Fraqueza no coração devida a arteriosclerose. Coração de fumante. Palpitações violentas; *piora deitando sobre o lado esquerdo, na aproximação das menstruações. "Angina pectoris", com sufocação.* suor frio, e a sempre-presente sensação da banda-de-ferro. Dor na extremidade superior (apex), penetrando pelo braço esquerdo abaixo. Palpitações, com vertigens, dispnéia, flatulência. *Constrição; dores muito agudas e fisgadas no coração; pulso fraco, irregular, rápido, sem força. Sopros endocárdicos, impulso excessivo, entorpecimento precordial aumentado, ventrículo dilatado. Baixa pressão arterial.*

Extremidades - Edema nas mãos e nos pés. Mãos moles; pés dilatados. Dormência no braço esquerdo. Mãos frias como gelo. Pernas inquietas.

Sono - Insônia devida à pulsação em várias partes do corpo. Sonhos amedrontadores.

Febre - Todos os dias à mesma hora. Friagem nas costas e mãos frias como gelo. Intermitente; paroxismos no meio do dia (11 horas da manhã) incompletos nas suas fases, acompanhada de hemorragias. A friagem predomina; suor frio, com muita angústia. *Temperatura sub-normal persistente.*

Modalidades - *Piora*, cerca do meio-dia, deitando sobre o lado esquerdo, andando, subindo escada das 11 horas da manhã às 11 horas da noite. *Melhora*, ao ar-livre.

Relacionamento - Antídotos: *Acon; Camph; China.*

Comparar com: *Digital; Spigel; Convallar; Kalmia; Naja; Magnol.*

Dose - Tintura (a melhor é feita com as flores), à terceira dinamização. Mais altas nas palpitações nervosas.

132 - CADMIUM SULPHURICUM (Sulfureto de Cádmi)

Sua patogênese indica sintomas que corresponde a formas de moléstias muito baixas, como: *côlera, febre amarela*, onde com exaustão, vômitos e *extrema prostração*, a moléstia se encaminha para a morte. Sintomas gástricos importantes, "Carcinoma Ventriculi"; vômitos persistentes.

O ataque é mais especialmente no estômago. Os pacientes têm que ser mantidos quietos. *Calafrios e friagem mesmo perto do fogo*.

Mente e Cabeça - Inconsciência. Vertigem; o quarto e a cama parecem girar em volta. Martelamento na cabeça. Calor na cabeça.

Nariz - Ozena. Aperto na raiz. Nariz obstruído; *pólipos*. Cáries nos ossos nasais. Furúnculos no nariz. Narinas ulceradas.

Olhos - *Opacidade na córnea*. Círculo azul em volta dos olhos. Uma pupila dilatada. Cegueira noturna.

Rosto - Distorsão na boca. Tremor no maxilar. *Paralisia facial*; mais do lado esquerdo.

Boca - Dificuldade para engolir. Esôfago contraído. [Bapt.]. Arrotos salgados. Muita náusea, com dor e frio. Exudação das mucosas, pegajosa e com mau cheiro. Gosto de sal na boca.

Garganta - Inflamada, *côcega constante*; vômitos e náusea, piora com respiração profunda; calafrio e dor.

Estômago - Dor na boca do estômago pela pressão. *Náusea violenta*; ânsia de vomitar. *Vômito preto*. Vômito de muco, verde, viscoso, com sangue, muita prostração, e muita sensibilidade no estômago. Dores queimantes e dilacerantes no estômago. Carcinoma, ajuda os vômitos persistentes. Vômitos de borra de café.

Abdome - Dolorido, sensível, tímpanoso. Região do fígado dolorida. Friagem. Cóagulos de sangue, pretos, com mau cheiro, vindos dos intestinos. Dor no Abdome, com vômitos. Sensível e tímpanoso.

Fezes - Pretas, com sangue e mau cheiro. Gelatinosas; amareladas, verdes; semi-líquidas, com supressão da urina.

Urina - Ferimento e dor na uretra, urina misturada com pus e sangue.

Coração - Palpitações, com constrição no peito.

Febre - Friagem com gelo. [Carnph; Verat; Heloderma.]. Febre amarela. [Crotalus; Carbo.].

Pele - Azul, amarela, mascilenta, descascando, rachando. Coçando; melhora quando coça com as unhas. Cloasma, manchas amareladas no nariz e nas bochechas; piorando com exposição ao sol e ao vento. Frieiras.

Sono - Para de respirar ao ir dormir. Acorda sufocando-se. Fica com medo de ir dormir de novo. Insônia prolongada.

Modalidades - *Piora*, andando ou levando peso; depois do sono; ao ar-livre, com estimulantes. *Melhora*, comendo e descansando.

Relacionamento - Comparar com: *Cadmium oxide*; *cad brom* (estômago queimando e doendo, com vômitos) *cadmium iodat.* (coceira no ânus e no reto, sentidas só durante o dia; prisão de ventre, com vontade freqüente de evacuar, e tenesmo, abdome dilatado); *zinc; Ars; Carbo; Verat.*

Dose - Terceira à trigésima dinamização.

133 - CAHINCA - (Planta brasileira - Chiococca)

Esse remédio tem sido usado para perturbações edematosas. Seus sintomas urinários são bem marcantes. Albuminúria, com dispnéia ao deitar à noite. Ascite e anasarca, com a pele seca.

Urina - Vontade constante de urinar. Poliúria enquanto viaja. Urina irritante. Dor queimando na uretra, especialmente na parte com glândulas.

Orgãos masculinos - Repuxamento nos testículos e no cordão espermático. Dor pior durante a passagem da urina com cheiro penetrante.

Costas - Dor na região dos rins; melhora deitando curvado para trás. Cansaço generalizado.

Relacionamento - Comparar com: *Apocyn; Ars; Coffea.* (semelhante botanicamente e nos efeitos aliviando a fadiga).

Dose - Terceira dinamização, ou mais baixa.

134 - CAJUPUTUM OLEUM WITTNEBIANUM - Cajuput Oil (Óleo de cajeput)

Atua como o "Oil of cloves". Um remédio para *stomatite* e perturbações da língua. *Sensação de dilatação*. Provoca suores abundantes. Gota retrocedente. Perturbações nevralgias não-inflamatórias. Dispnéia nervosa.

Cabeça - Sente muito dilatada. Como se não pudesse coordenar as idéias. [Baptisia].

Boca - Sensação persistente de sufocação. *Estreitamento espasmódico no esôfago*. Sensação de constrição ao engolir comida sólida. *Sente a língua inchada*, encheudo toda a boca.

Estômago - *Soluços*, à menor provocação.

Abdome - *Cólica flatulenta*; tímpanismo. [Tereb.]. Dilatação nervosa dos intestinos. Urina com cheiro de gato. *Côlera espasmódica*.

Modalidades - *Piora*, cerca de 5 horas da madrugada; e de noite.

Relacionamento - Comparar com: *Bovist; Nux mosch; Asaf; Ign; Bapt.*

Dose - Primeira à terceira dinamização (5 gotas do óleo).

135 - CALADIUM SEGUINUM - American Arum (Caladio - Tinhorão)

Esse remédio tem ação marcante nos órgãos genitais e com coceira nessa região. Friagem em partes isoladas do corpo e tendência para deitar, com agravação quando deita sobre o lado esquerdo. O mínimo ruído acorda e sobressalta. *Pavor a movimento*. Modifica a vontade de fumar. Coração de fumante. Perturbações asmáticas.

Cabeça - Dor de cabeça e estado mental dos fumantes. Muito esquecido, não sabe nada sobre o que se passa. Dor de cabeça confusa com dor nos ombros, pressão nos olhos e na testa; extremamente sensível ao barulho, latejamento nos ouvidos.

Estômago - Mal-estar no orifício do estômago, que impede respiração profunda e eructações. Eructações. *Sente o estômago cheio de comida seca; sensação de agitação*. Vômitos irritantes, sem sede e só tolerando bebidas quentes. Respiração com suspiros.

Orgãos masculinos - *Prurido*. Glande muito vermelha. Os órgãos parecem maiores, dilatados, relaxados, frios, suando; a pele do escroto grossa. Ereções quando está meio-dormindo; cessam quando acorda completamente. *Impotência*, relaxa-

mento do pênis a excitação. Sem emissão e sem orgasmo durante o coito.

Orgãos femininos - Prurido na vulva [Ambr; Kreos.] e na vagina durante a gravidez (uso local de peróxido de hidrogênio 1:12). Voluptuosidade. Câimbra no útero de noite.

Pele - Suor doce - atrai as moscas. Picadas de insetos queimam e coçam intensamente. Erupção com coceira alternada com asma. *Sensação de ardência e inflamação erisipelatosa.*

Respiração - Sente o laringe constricto. Respiração impedida. Asma catarral, muco difícil de levantar. O paciente tem medo de ir dormir.

Modalidades - *Melhora*, depois de suar, depois de dormir de dia. *Piora*, com movimento.

Relacionamento - Incompatível: *Arum triph.*

Complementar: *Nitr. ac.*

Comparar com: *Capsic; Phosph; Caust; Selen; Lyc; Ikshugandha* (fraqueza sexual, emissões, hipertrofia da próstata).

Dose - Terceira à sexta dinamização.

136 - CALCAREA ACETICA - Acetate of Lime (Acetato de Cálcio)

Tem tido resultados clínicos brilhantes nas inflamações de mucosas caracterizadas por uma *exudação membranosa*; de outro modo sua ação e aplicação são semelhantes às do carbonato. Dores do câncer.

Cabeça - Vertigem ao ar-livre. *Sensações obscuras enquanto esta lendo. Enxaqueca* com muita friagem na cabeça e gosto azedo.

Orgãos femininos - Dismenorréia membranosa [Borax].

Respiração - Expiração chocalhando. *Tosse solta, com expectoração de pedaços grandes* como cilindros dos brônquios. Respiração difícil; melhora curvando os ombros para trás. *Sensação ansiosa de constrição no peito.*

Relacionamento - Comparar com: *Brom; Borax*; também com: *Calc. axal* nas dores martirizantes do câncer aberto.

Dose - Terceira trituração.

137 - CALCAREA ARSENICA (Arsenito de Cálcio)

Epilepsia com afluência de sangue para a cabeça antes do ataque; aura sentida na região do coração; sensação de estar voando. Perturbações em mulheres gordas perto da menopausa. Malária crônica. Fígado e baço crescidos em crianças. *Nefrite*, com muita sensibilidade na região dos rins. Perturbações nos beberrões depois de *se tornarem abstêmios*. [Carbon. Sulph.]. Mulheres gordas na menopausa, *a menor emoção provocando palpitações*. Dispnéia com fraqueza no coração. *Calafrios*. Albuminúria. Edema. Perturbações no baço e nas glândulas mesentéricas. Pouca hemoglobina e poucos glóbulos vermelhos no sangue.

Mente - Raiva, ansiedade. Desejo de companhia. Confusão, desilusões, ilusões. Muita depressão.

Cabeça - Afluência violenta de sangue para a cabeça com vertigem. Dor de cabeça *melhorando quando deita sobre o lado que dói*. Dor de cabeça semanal. Dor de cabeça entorpecente principalmente em volta dos ouvidos.

Estômago - Dilatação na região do estômago. Fígado e baço hipertrofiados nas crianças. Moléstia no pâncreas; alivia a dor ardente do câncer no pâncreas. Arrotos

com saliva e batimentos no coração.

Urina - *Região dos rins sensível à pressão*. Albuminúria, urinando a toda hora.

Coração - Constrição e dor na região do coração, com sensação de sufocação, *palpitações*, opressão, latejamentos e dor nas costas estendendo-se pelos braços.

Orgãos femininos - Leucorréia sangrenta com mau cheiro. Câncer no útero; dor queimante no útero e na vagina.

Costas - Dor e rigidez perto da nuca. Dor violenta nas costas, latejando, faz sair da cama.

Extremidades - Remove os produtos inflamatórios nas veias das extremidades inferiores. Cansaço e manqueira nos membros inferiores.

Modalidades - *Piora*, com esforço leve.

Dose - Terceira trituração.

138 - CALCAREA CARBONICA - Ostrearum (Casca de ostras)

Esse remédio anti-psórico hahnemanniano é um remédio constitucional *por excelência*. Sua principal atuação está centralizada na esfera vegetativa, perturbação na nutrição sendo a tônica da sua linha de ação, as glândulas, pele e ossos, sendo o instrumental nas modificações feitas. Transpiração local e geral aumentadas, inchação das glândulas, condições escrofulosas e raquíticas em geral oferecem numerosas oportunidades para exibição de calcárea. Tísica insipiente. [Ars. iod; Tuberculin]. Ela cobre a tosse com cócega, dores itinerantes no peito, náusea, acidez e intolerância à gordura. Perde o fôlego com facilidade. *Um estado de esgotamento, mental ou físico, devido a trabalho excessivo. Abscessos em músculos profundos; plúpos e exostoses*. Disfunções nas glândulas pituitárias e tireóide.

Coagulação do sangue aumentada [Strontium.]. É um estimulante definido do periósteo. É hemostático e provavelmente dá esse poder às injeções de gelatina.

Recaldas fáceis, convalescença interrompida. Pessoas de tipo escrofuloso, que se resfriam com facilidade, com secreções de muco aumentadas, crianças que engordam, são barrigudas, com a cabeça grande, pele pálida, brancos como giz, os assim chamados: "de temperamento leuco-flegmático"; perturbações devidas a trabalhar dentro d'água. Muita sensibilidade ao frio; suores parciais. Crianças doidas por ovos, que comem terra e outras coisas indigeríveis; são propensas a diarreia. O paciente de calcárea é gordo, claro, frouxo, transpirando, frio, úmido e azedo.

Mente - *Aprensivo*; pior chegando o anoitecer; *teme perda da razão, má sorte*, moléstia contagiosa. *Esquecido*, confuso, desanimado. Ansiedade com palpitações. Obstinação; pequeno esforço mental esquenta sua cabeça. Averso ao trabalho e ao esforço.

Cabeça - Sensação de peso no alto da cabeça. Dor de cabeça, com as mãos e os pés frios. Vertigem ao subir, e quando vira a cabeça. Dor de cabeça devida a excesso de esforço, devida a esforço mental com náusea. Sente a cabeça quente e pesada, com o rosto pálido. *Cabeça fria como gelo, por dentro e por fora*, especialmente do lado direito. Moleiras abertas; cabeça crescida; *muita transpiração, molha o travesseiro*. Coceira no couro cabeludo. Coça a cabeça ao acordar.

Olhos - Sensíveis à luz. Lacrimação ao ar-livre e de manhã cedo. *Pontos e úlceras na córnea*. Dutos lacrimais fechados devido à exposição ao frio. Fatiga facilmente os olhos. Enxerga de longe. Coceira nas pálpebras, inchadas, com caspa. *Dilatação crônica nas pupilas*. Catarata. Turvação da vista, como se estivesse olhando através de neblina. Fístula lacrimal; oftalmia escrofulosa.

Ouvidos - Latejamento; estalos nos ouvidos; fisgadas; dor pulsátil como se alguma

coisa pressionasse para fora. Surdez por trabalhar na água. Pólipos sangrando com facilidade. Inflamação escrofulosa com *otorréia muco-purulenta* e *gânglios hipertrofiados*. Distorções na audição; dificuldade para ouvir. Erupção nas orelhas e por trás delas. [Pérol.]. Ruídos de estalos nos ouvidos. Sensível ao frio nas orelhas e no pescoço.

Nariz - *Seco, narinas doendo, feridas*. Nariz entupido, com descarga amarela fétida. Mau cheiro no nariz. *Pólipos*; inchaço na raiz do nariz. Epistaxe. Coriza. *Resfria-se com todas as mudanças de tempo*. Sintomas catarrais, com fome; coriza alternada com cólica.

Rosto - Inchaço no lábio superior. Pálido, com olhos fundos, com círculos escuros em volta, olheiras. "Crusta lactea", prurido, ardência depois de lavada. Glândulas sub-maxilares inchadas. Bócio. Coceira de espinhas nas costeletas. Dor do "mental foramen" direito ao longo do maxilar inferior até o ouvido.

Boca - *Gosto de azedo persistente*. A boca se enche com água azeda. Secura na língua de noite. Gengivas sangrando. Dentição difícil e atrasada. Dor de dentes; provocada por corrente-de-ar, qualquer coisa fria ou quente. Mau cheiro na boca. Dor ardente, na ponta da língua; pior com qualquer coisa quente posta no estômago.

Garganta - *Inchaço nas amígdalas* e nas glândulas sub-maxilares; fisgadas ao engolir. Escarro de muco. Dificuldade para engolir. *Bócio*. Fístula na parótida.

Estômago - A versão à carne, coisas cozidas; *vontade de comer coisas indigeríveis - giz, carvão, lápis*; também ovos, sal, e guloseimas. Leite faz mal. *Eruções azedas com freqüência*. *Vômitos azedos*. Não gosta de gordura. *Perde o apetite quando está muito cansado*. Azia e arrotos barulhentos. Câimbras no estômago; piorando pela pressão, água fria. Fome voraz. Inchaço acima da boca do estômago, como um píres com o fundo para cima. Repugnância pela comida quente. Dor ao toque na região epigástrica. Sêde; com vontade de beber bebidas frias. Agravação enquanto come. Hyperchlorhydria, acidez demais no estômago. [Phos.].

Abdome - Sensível à mínima pressão. Região do fígado doendo quando se inclina. Dor dilacerante no abdome, abdome inchado. Flatulência encarcerada. *Glândulas ingüinais e mesenéricas inchadas* e doendo. Não pode usar roupa apertada na cintura. *Dilatação* com dureza no ventre. *Cólicas hepáticas, de cálculos na vesícula biliar*. Aumento da gordura no abdome. Hérnia umbilical. Tremores; fraqueza como numa distensão muscular. As crianças custam a aprender a andar.

Fezes - Formigamento e constrição no reto. Fezes grandes e duras [Bry]. *esbranquiçada, aquosa, azedas*. Prolapso do ânus, hemorróidas ardentes espetando. Diarréia de comida, indigerida, fétida, com apetite voraz. Diarréia nas crianças. Prisão de ventre; fezes inicialmente duras, depois pastosas, em seguida líquidas.

Urina - Escura, castanha, azeda, fétida, abundante, com sedimento branco e sangue. Bexiga irritada. Enurese, incontinência urinária (usar a 30^o, também *Tuberculin. 1 m*).

Órgãos masculinos - *Emissões freqüentes*. Desejo sexual aumentado. Ejaculação precoce. Coito seguido de fraqueza e irritação.

Órgãos femininos - Antes das menstruações, dor de cabeça, cólica, calafrios e leucorréia. Dores dilacerantes no útero durante as menstruações. *Menstruações muito cedo, muito abundantes, muito prolongadas*, com vertigem, dor de dente e frio, *pés úmidos*; a mínima excitação as faz voltarem. Útero facilmente deslocado. Leucorréia, *leitosa [Sepia]*. As partes queimando e coçando, antes e depois da menstruação; em mocinhas. Desejo sexual aumentado; concepção fácil. Seios quentes inchados. Seios sensíveis e inchados antes das menstruações. Leite muito abundante; desagradável para a criança. Lactação deficiente, com seios dilatados em mulheres

infáticas. Muito suor na parte externa dos órgãos genitais. Esterilidade com menstruações abundantes. Pólipos no útero.

Respiração - Tosse incomodativa, com cócega, à noite, seca e expectoração livre de manhã; tosse quando toca piano ou quando come. Tosse irritante persistente devida a papel com arsênico nas paredes (Clarke). Muita dispnéia. *Rouquidão sem dor*, pior de manhã. Expectoração só durante o dia; espessa, amarela, muco azedo. Expectoração com sangue; e sensação de azedo no peito. *Períodos de sufocação*; peito apertado, queimando e com dor; *pior subindo escada* ou a mínima ascensão, tem que sentar. Dores agudas no peito, da frente para trás. *Peito muito sensível ao toque, percussão, ou pressão*. Querendo ar fresco. Expectoração escassa, salgada [Lyc].

Coração - Palpitações de noite e depois de comer. Palpitações sentindo frio, com opressão inquieta no peito; depois de erupção suprimida.

Costas - Dor como se tivesse distensão muscular; mal pode se levantar; devido a muito cansaço. Dor entre as omoplatas, impedindo respirar. Reumatismo na região lombar; fraqueza nos flancos; Curvatura na coluna vertebral. Nuca doendo e rígida. *Cólica renal*.

Extremidades - Dores reumáticas, como depois de exposição à umidade. Espetadelas agudas, como se as partes estivessem torcidas ou com distensão muscular. *Pés frios*; úmidos; sentindo como se estivesse usando meias molhadas. Joelhos frios, câimbras nas panturrilhas. Suor azedo nos pés. Fraqueza nas extremidades. Inchaço nas juntas, especialmente no joelho. Solas dos pés queimando. Suor nas mãos. Nodosidades artríticas. *Solas dos pés feridas*. Sente frio nos pés e inertes de noite. Velhas distensões musculares. Dores dilacerantes nos músculos.

Sono - Idéias enchendo a cabeça impedem o sono. Visões horríveis quando abre os olhos. Sobressalta-se com todos os ruídos, tem medo de ficar louco. Sonolento ao anoitecer. Acorda com freqüência durante a noite. *A mesma idéia desagradável sempre aparece na leve sonolência*. Terrores noturnos [Kali phos.]. Sonhos com os mortos.

Febre - *Calafrio* às 2 horas da tarde *começa internamente na região do estômago*. Febre com suor. Pulso cheio e freqüente. Calafrios e calor. Suores parciais. *Suores noturnos, especialmente na cabeça*, pescoço e peito. Febre hectica habitual. Calor à noite durante as menstruações, com sono inquieto. *Suor na cabeça nas crianças, molhando o travesseiro*.

Pele - Doentia, facilmente sendo ferida; flácida. Pequenas feridas custam a cicatrizar. Glândulas inchadas. Urticária; melhora com ar frio. Verrugas no rosto e nas mãos. *Eruções com peitéquias, pontos vermelhos diminuídos*. Frieiras. Furúnculos.

Modalidades - *Piora*, com qualquer esforço, mental ou físico; subindo; *frio* em todas as formas; água, lavando-se, ar úmido, tempo úmido; durante a lua cheia; ficando em pé. *Melhora*, com clima seco, tempo seco; deitando sobre o lado que dói. Espirrando (dor na cabeça e na nuca).

Relacionamento - Antídotos: *Camph; Ipec; Nü. ac; Nux.*

Complementares: *Bell; Rhus; Lycop; Silica.*

Calcar, é útil depois de *Shulphur* quando as pupilas continuam dilatadas. Quando *pulsatilla* falha em mocinhas escolares.

Incompatível: *Bry; Sulphur* não deve ser dado depois de *Calc.*

Comparar com: *Água calcar - Lime-water* - (1/2 colher-de-chá em leite); (como injeção para *oxyurus vermiculares*) e *Calc. caust. - cal hidratada* - (dor nas costas e no calcanhar, maxilares e ossos malarés; também sintomas de gripe). *Calc. brom.* (remove do útero produtos de inflamação, também: crianças sem fibra, nervosas e irritadas, com irritações gástrica e cerebral. *Tendência para moléstias cerebrais.*

Insônia e congestão cerebral (Dar 1x trituração). *Sulphur* (difere em ser pior com o calor, pés quentes, etc.).

Calc. Calcinata - conchas-de-ostreas calcinadas - um remédio para verrugas. Usar a 3ª trituração decimal.

Calc. ovorum, Ova tosta, cascas de ovos torradas - (dores nas costas e leucorréia. Sentindo como se as costas estivessem partidas em duas; sensação de cansaço. Também eficiente para controlar os sofrimentos do câncer).

Calcar. lactic. (anemias, hemofilia, urticária, quando a coagulação do sangue estiver diminuída; dor de cabeça nervosa com edema nas pálpebras, lábios ou mãos; 15 "grains" - 972 miligramas, três vezes ao dia.

Calc. lacto-phosp. (5 "grains" - 324 miligramas - 3 vezes ao dia, em vômitos cíclicos e enxaqueca).

Calc. mur - Calcium chloratum - Licor de Rademacher - (1 parte para 2 de água destilada; das quais tomar 15 gotas em meio copo d'água, 5 vezes ao dia. Furúnculos. "Porrigo capitis", vômitos de toda a comida e bebida, com dor gástrica. Impetigo, inchações glandulares, edema angioneurótico. Pleurisia com derrame. Eczema em crianças).

Calc. picrata. (inflamação peri-folicular; um remédio de grande importância em furúnculos crônicos ou recorrentes, particularmente quando localizados em lugares cobertos com camada fina de tecido muscular, como a tibia, cóccix, canal auditivo, acúmulo de escamas epiteliais, ou caspa seca, etc., terçóis, flictenulas. Usar trituração 3x).

Comparar também com Calcárea; *Lycop*; *Silica*; *Pulsat*; *Chamom*.

Dose - Sexta trituração. Trigésima dinamização e mais altas. Não deve ser repetida com frequência demais em gente velha.

139 - CALCÁREA FLUORICA - Fluor Spar (Fluoreto de Cálcio)

Um remédio poderoso dos tecidos para glândulas duras como pedra, varises e veias dilatadas e para má nutrição nos ossos. Nódulos duros nos seios da mulher. Bócio. Sífilis congênita hereditária. *Endurecimento ameaçando supuração*. Muitos casos de catarata foram, sem dúvida, influenciados beneficemente por esse remédio. Sífilis congênita manifestando-se com ulceração na boca e na garganta, cáries e necroses com dores incomodativas e calor nas partes. Arteriosclerose; ameaça de apoplexia. Tuberculose. Usado depois de intervenções cirúrgicas, diminui a tendência para aderências.

Mente - Muita depressão; medos infundados de ruína financeira.

Cabeça - Chiado na cabeça. Tumores de sangue em recém-nascidos. Excrecências duras no couro cabeludo. Úlceras no couro cabeludo com margens duras, calosas.

Olhos - Luzes trêmulas e centelhas diante dos olhos, pontos na córnea; conjuntivite; catarata. *Keratitis escrofulosa com flictenulas*. *Quistos subcutâneos nas pálpebras*.

Ouvidos - Depósitos calcáreos no tímpano; esclerose nos ossículos e na parte do osso temporal chamada "rochedo", com surdez, ruídos e roncões. *Supuração crônica no ouvido médio*.

Nariz - Frio na cabeça; nariz obstruído, coriza seco; ozema. Catarro nasal amarelo, copioso, espesso, com mau cheiro, esverdeado e com pedaços. Rinite atrófica, principalmente com crostas salientes.

Rosto - Inchação dura nas bochechas, com dor ou dor-de-dente, inchação dura no osso do maxilar.

Boca - Furúnculo na gengiva, com inchação dura no maxilar. Aparecimento de

rachas na língua, com ou sem dor. Endurecimento da língua inclusive depois de inflamação. Amolecimento dos dentes, fora do natural, com ou sem dor; os dentes ficam frouxos nos seus alvéolos. Dor de dente quando qualquer comida toca no dente. **Garganta** - Dor de garganta folicular; tampões de muco estão continuamente em formação nas criptas das amígdalas. Garganta doendo e ardendo; melhora com bebidas quentes; piora com bebidas frias. Hipertrofia da amigdalite de Luschka. Úvula relaxada, cêcegas no laringe.

Estômago - Vômitos nas crianças. Vômitos de comida indigerida. Soluços (*Cajup*; *Sulph. ac.*). Flatulência. Fraqueza e requinte no apetite, náusea e perturbação depois de comer em crianças pequenas assoberbadas com estudos. Indigestão aguda, devida a cansaço, e cansaço cerebral; muita flatulência.

Fezes e ânus - Diarréia em pacientes com gota. Coceira no ânus. Fissuras no ânus, e fissuras muito dolorosas perto da extremidade final dos intestinos. Hemorróidas sangrando. Coceira no ânus como a de oxiúros. Hemorróidas internas cegas frequentemente com dor nas costas, em geral bem embaixo no sacro, e prisão de ventre. Muitos gases no baixo intestino. Pior na gravidez.

Órgãos masculinos - Hidrocele, endurecimento dos testículos.

Órgãos respiratórios - Rouquidão. *Crupe*. Tosse com expectoração de pedaços pequenos de muco amarelo com sensação de cêcega e irritação ao deitar. Tosse espasmódica. **Calc. Fluor.** Remove depósitos fibróides no endocárdio e restaura a estrutura normal (Eli G. Jones M.D.).

Órgãos circulatórios - Principal remédio para tumores vasculares, com vasos sanguíneos dilatados e para *varises ou veias dilatadas*. Aneurisma. Moléstia nas válvulas. Quando as toxinas da tuberculose atacam o coração e os vasos sanguíneos.

Pescoço e costas - *Lumbago* crônico; agravando ao iniciar movimento, e melhorando com a continuação do movimento. Tumores ósseos. *Dilatação raquítica do fêmur em crianças*. Dor ardente na parte de baixo das costas.

Extremidades - Gânglios ou tumores enquistados na face posterior do pulso. Dilatação gotosa nas juntas dos dedos. Exostoses nos dedos. Sinovite crônica na junta do joelho.

Sono - Sonhos vívidos, com sensação de perigo iminente. Sono não-recuperador.

Pele - Marcante brancura na pele. Tecido de cicatrizes; aderências depois de intervenções cirúrgicas. Rachas e fissuras ou rachas nas palmas das mãos, ou pele dura. Fissura no ânus. Supurações com bordas duras, calosas. Panarício. Úlceras fistulosas indolentes, segregando pus amarelo grosso. Úlceras com bordas duras elevadas, em volta da pele roxa e inchada. Caroços, carocinhos, glândulas endurecidas nos seios da mulher. *Inchações ou dilatações*, assentadas sobre aponeuroses e ligamentos capsulares de juntas, ou em tendões. *Endurecimentos duros como pedra*.

Modalidades - *Piora*, durante o repouso, com mudanças de tempo. *Melhora*, com o calor, aplicações quentes.

Relacionamento - Comparar com: *Con*; *Lapis*; *Baryt. mur*; *Hekla*; *Rhus*; *Cacodilate de sódio* (Tumores).

Calc. sulph-sibiata (atua como hemostático e absorvente em mioma uterino).

Mangifera indica (veias varicosas).

Dose - Terceira à décima segunda trituração. Um remédio para moléstias crônicas. Necessita algum tempo para manifestar seus efeitos. Não deve ser repetido com frequência exagerada.

140 - CALCAREA IODATA - Iodide of Lime (Iodeto de Cálcio)

No tratamento de perturbações escrofulosas, principalmente de glândulas crescidas, amígdalas, etc. esse remédio tem conseguido resultados benéficos marcantes. Dilação da tiróide na fase da puberdade. Crianças frouxas sujeitas a resfriamentos. Secreções com tendência a se tornarem abundantes e amarelas. Adenóides. Fibróides uterinos. *Crupe*.

Cabeça - Dor de cabeça, andando contra vento frio. Tonto, descontrolado. Catarro; pior na raiz do nariz; espirros; muito pouca sensação. Pólipos no nariz e nos ouvidos.

Garganta - Amígdalas hipertrofiadas, cheias de criptas.

Respiração - Tosse crônica; dor no peito, dificuldade para respirar depois de sfilis e mercurialização (Grauvogl). Febre hectica habitual; expectoração purulenta verde. *Crupe*. *Pneumonia*.

Pele - *Úlceras indolentes, acompanhando veias com varises*. Transpiração fácil. Erupções cor de cobre com pápulas, tinha, favo, "crusta lactea", inchação de Glândulas, rachas na pele, queda de cabelos.

Relacionamento - Comparar com: *Agraphis* - Bluebel (adenóides com amígdalas crescidas). Nesses casos *Sulph iod*. Segue ambos *Agraphis* e *Calc. iod*. *Acon. lycotinum* (inchação de glândulas, moléstia de Hodgkin; anemia linfática).

Comparar também com: *Calc. fluor*; *Sil*; *Merc. iod*.

Dose - Segunda e terceira triturações.

141 - CALCAREA PHOSPHORICA (Fosfato de Cálcio)

Um dos remédios mais importantes dos tecidos, e embora ele tenha muitos sintomas em comum com *Calcarea carb*, há algumas diferenças e aspectos característicos próprios. É especialmente indicado para dentição tardia e perturbações que aparecem nesse período, moléstias dos ossos, não-união de ossos fraturados, e as anemias depois de moléstias agudas e moléstias crônicas devastadoras. *Crianças anêmicas que são impertinentes, frouxas, têm as extremidades frias e digestão fraca*. Ele tem afinidade especial com os lugares onde ossos formam suturas ou sínfises (articulações cartilaginosas), e todos os seus sintomas pioram com qualquer mudança de tempo. *Dormência e formigamento* são sensações características, e tendência para transpiração e crescimento das glândulas são sintomas que ele tem em comum com o carbonato. Escrofulose, clorose e tísica.

Mente - Impertinente, esquecido; depois de desgosto e aborrecimento [*Ignat*; *Phos. ac.*]. Sempre quer ir a algum lugar.

Cabeça - Dor de cabeça, *pior perto da região de suturas, com mudanças de tempo*, em crianças escolares próximas à puberdade. As moleiras ficam abertas por muito tempo. Os ossos do crânio são moles e delgados. Deficiência auditiva. Dor de cabeça, com flatulência abdominal. Cabeça quente com as raízes dos cabelos ardendo.

Olhos - Opacidade difusa na córnea depois de abscesso.

Boca - Amígdalas inchadas, não pode abrir a boca sem dor. Perturbações durante a dentição; os dentes se desenvolvem lentamente; rápida deterioração dos dentes. *Crescimento de adenóide*.

Estômago - A criança quer mamar o tempo todo e vomita com facilidade. *Gosta de bacon, presunto, carnes salgadas ou defumadas. Muita flatulência*. Muita fome com sede, flatulência temporariamente aliviada por eructações azedas. *Azia*. Vômi-

tos fáceis nas crianças.

Abdome - *A cada tentativa de comer, cólica no abdome. Afundado e frouxo*. Cólica, mal-estar ardendo em volta do umbigo.

Fezes - Sangrando depois de fezes duras. Diarréia devida a frutas suculentas ou suco de maçã; durante a dentição. Verdes, pegajosas, *quentes*, esguichando, indigeridas, *com gases fétidos*. Fistula no ânus alternada com sintomas no peito.

Urina - Aumentada, com sensação de fraqueza. Dor na região dos rins quando se levanta ou assoa o nariz.

Órgãos femininos - Menstruações muito cedo, excessivas e claras em moças. Se atrasadas o sangue é escuro; algumas vezes primeiro claro, depois escuro, *com dor violenta nas costas*. Durante a lactação com excitação sexual. Ninfomania, com dores, pressão e fraqueza na região uterina [*Plat.*]. Depois de amamentação prolongada. Leucorréia como *clara de ovo*. Pior de manhã. A criança recusa o seio; o leite está salgado. Prolapso em mulheres debilitadas.

Respiração - Suspiros involuntários. Peito dolorido. Tosse sufocante; melhora deitando. Rouquidão. Dor na parte de baixo do pulmão esquerdo.

Pescoço e Costas - Dor reumática devida a corrente de ar, com rigidez e entorpecimento na cabeça. Dor na sínfise sacro-ílica, como se estivesse quebrada. [*Aesc. hip*].

Extremidades - Rigidez e dor, *com frio, dormência*, pior com qualquer mudança de tempo. Formigamento e friagem. Nádegas, costas e membros dormentes. Dor nas juntas e nos ossos. Cansado quando sobe.

Relacionamento - Complementares: *Ruta*; *Hepar*.

Comparar com: *Calcar. hypophosphorosa* (a ser preferida quando parece necessário fornecer ao organismo doses liberais de phosphoro com conseqüência de contínuos abscessos tendo reduzido a vitalidade. Dar primeira e segunda triturações decimais. Perda do apetite, rápida debilidade, suores noturnos; Acne pustulosa - Palidez na pele, *extremidades habitualmente frias*. Tísica - diarréia e tosse; dores agudas no peito. Tuberculose mesentérica. Sangramento nos pulmões; "angina pectoris"; asma; perturbações nas artérias. Veias salientes como chicotes. Ataques de dor ocorrendo duas horas depois das refeições (aliviadas com uma xícara de leite ou comida leve). *Cheiranthus* (efeitos da extração dos dentes do ciso). *Calcarea renalis* - *Lápis renalis* - (nodosidades artríticas, moléstia de Rigg; diminui a tendência para acumular tártaro nos dentes; arcia e cálculos renais).

Conchiolin - *Mater pelarum* - Mãe das pérolas (Osteite - tem ampla faixa e ação nas perturbações dos ossos, especialmente quando as extremidades em crescimento são afetadas. *Petequias*). *Silica*; *Psorin*; *Sulph*.

Modalidades - *Piora*, expondo-se ao frio, umidade, neve derretendo. *Melhora*, no verão; com atmosfera quente, seca.

Dose - Primeira à terceira trituração. As altas dinamizações com freqüência são mais eficientes.

142 - CALCAREA SILICATA (silicato de Cálcio)

Um remédio profundo, de ação prolongada para perturbações que aparecem lentamente e atingem seu desenvolvimento final depois de longos períodos. Constituição hidrogenóide [*Nat. sulph.*]. Muito sensível ao frio. *Paciente fraco, emagrecido, frio e congelado, mas pior sendo muito aquecido*; sensível em geral. Atrofia nas crianças.

Mente - Distraído, irritado, irresoluto, sem confiança em si mesmo. *Medroso*.

Cabeça - Vertigem, cabeça fria, principalmente na parte de cima; catarro no nariz.

e nas narinas posteriores, descarga grossa, amarela, com crostas duras. Exudação na córnea.

Estômago - Sensação de frio, principalmente quando vazio. Sensação de vazio na boca do estômago. Muita sede. Flatulência e dilatação depois de comer. Vômitos e eructação.

Órgãos femininos - Útero pesado, com prolapso. Leucorréia, menstruações irregulares e dolorosas. Fluxo entre os períodos.

Respiração - Sensível ao ar frio. Respiração difícil. Irritação crônica nas passagens do ar. Muco copioso amarelo esverdeado. Tosse com friagem, fraqueza, emagrecimento, sensibilidade e impertinência, pior com ar frio. Dor nas paredes do peito.

Pele - Prurido, ardência; fria e azul; muito sensível. Espinhas, cravos, quistos. Erupções com escamas psoricas, sarna.

Relacionamento - Comparar com: *Arsenic; Tubercul; Baryt. Carb; Iod.*

Dose - Todas as dinamizações, das mais baixas às mais altas.

143 - CALCAREA SULPHURICA - Plaster of Paris (Sulfato de Cálcio)

Eczema e inchação nas glândulas com entorpecimento. Tumores na bexiga. Fibromas. Os processos supurativos estão na esfera de ação desse remédio, depois do pus ter encontrado uma saída. *As descargas de muco são amareladas e com pedaços. "Lupus vulgaris".*

Cabeça - Erupção pustulosa e escamosa nas crianças, se houver descarga ou crostas amarelas purulentas (Scald-head).

Olhos - *Inflamação nos olhos com descarga de material amarelo, grosso. Vê apenas os objetos pelo meio. Córnea embaçada. Ofítalmia nos recém-nascidos.*

Ouvidos - Surdez, com descarga de material do ouvido médio, algumas vezes misturado com sangue. Espinhas em volta do ouvido.

Nariz - Resfriado na cabeça, com *secreção grossa, amarela, purulenta*, frequentemente tinta de sangue. Descarga no nariz de um lado só. *Descarga amarelada nas narinas posteriores. Dor nas bordas das narinas.*

Rosto - Espinhas e pústulas no rosto. Herpes.

Boca - Dor do lado interno dos lábios. Língua flácida, parecendo uma camada de argila seca. Gosto azedo, amargo, de sabão. Cobertura amarela na base.

Garganta - Última fase da garganta inflamada, ulcerada, com descarga de material amarelo. Fase supurativa das amígdalas, quando o abscesso está descarregando.

Abdome - Dor na região do fígado, do lado direito do pelve, seguida de fraqueza, náusea e dor no estômago.

Feces - Diarréia purulenta misturada com sangue. Diarréia depois de açúcar de "maple" (usado nos EUA) e de mudanças de tempo. Descarga pegajosa dos intestinos parecida com pus. *Abscessos dolorosos no ânus em casos de fistula.*

Órgãos femininos - Menstruações atrasadas, prolongando-se muito, com dor de cabeça, repuxamento, muita fraqueza.

Respiração - Tosse com escarro purulento fétido e febre hectica. Empiema, formando-se pus nos pulmões ou na pleura. Expectorção fétida com pus. Catarro com secreção grossa, com pedaços; branca-amarelada ou como pus.

Extremidades - *Solas dos pés queimando e com coceira.*

Febre - Febre hectica, devida à formação de pus. Com tosse e as solas dos pés queimando.

Pele - Cortes, feridas, machucados, etc. doentios, descarregando pus; não cicatrizam com rapidez. Crostas purulentas ou descargas amarelas. Exudações purulentas na pele. Perturbações na pele com escamas amareladas. Muitas pequenas espinhas vazias sob os cabelos, sangrando quando são coçadas. Eczemas secos nas crianças.

Relacionamento - Comparar com: *Hepar; Silica.*

Dose - Segunda e terceira triturações. A décima segunda dinamização tem sido considerada eficiente em Lupo.

144 - CALENDULA OFFICINALIS - MARIGOLD (Calêndula)

É um extraordinário agente curativo para aplicação local. Útil em feridas abertas, partes que não iriam cicatrizar, úlceras, etc. Promove granulação cicatrizante e rápida, cicatrização sem formação de pus (healing by first intention) - cura por primeira intenção. Hemostático depois da extração de dente. Surdez. Condições catarrais. Neuroma. Tendência constitucional para erisipela. Dor exagerada, fora de proporção com o ferimento. *Muita tendência para se resfriar, especialmente com tempo úmido. Paralisia depois de apoplexia. Câncer, como um remédio intercorrente. Tem notável poder para promover exudação local e ajuda a tornar descarga irritante em cicatrizante e livre. Mãos frias.*

Cabeça - Extremamente nervoso; se assustando facilmente; dor de cabeça dilacerante; peso no cérebro. Glândulas sub-maxilares inchadas, doendo ao tocar. Dor do lado direito do pescoço. Feridas dilaceradas no couro cabeludo.

Olhos - Ferimentos nos olhos com tendência para supuração; depois de cirurgia, blenorria no saco lacrimal.

Ouvidos - Surdez; pior em ambiente úmido e com condições eczematosas. Ouve melhor num trem, e sons distantes.

Nariz - Coriza em uma narina; com muita descarga verde.

Estômago - Fome logo depois de mamar. Bulimia, apetite exagerado. *Azia com arrepios dos pelos. Náusea no peito. Vômitos. Sensação de vazio no estômago. Dilatação do epigástrico.*

Respiração - Tosse, com expectoração verde, rouquidão; com dilatação do anel inguinal.

Órgãos femininos - *Verrugas no esterno. Menstruações suprimidas, com tosse. Endocervite crônica. Hipertrofia do útero, sensação de peso e repleção no pelve; esticamento e repuxamento na virilha; dor com movimentos súbitos. Colo de útero mais baixo do que o natural. Menorragia.*

Pele - *Amarela; pele-de-ganso.* Promove cicatrização favorável, com o mínimo de supuração. Tecido necrosado, carne esponjosa com bordas elevadas. Quaimaduras e escaldaduras superficiais. Erisipela (uso local).

Febre - *Friagem, muita sensibilidade ao ar-livre; arrepios, estremecimentos nas costas, sente a pele quente ao tocar. Calor ao anoitecer.*

Modalidades - *Piora, com a umidade, tempo pesado, nublado.*

Relacionamento - Comparar com: *Hamamel; Hyperic; Symp; Arn.*

Comparar na surdez com: *Ferr; pic; Kal. iod; Calc; Mag. c; Graph.*

Antídotos: *Chelidon; Rheum.*

Complementares: *Hepar.*

Dose - Uso local. Calêndula aquosa [*Marigoldin*] para todas as feridas, o maior agente curativo. Também em injeção na leucorréia; internamente, tintura à terceira dinamização. Para queimaduras, machucados, fissuras e esfoladuras, etc. usar Cerato de Calêndula.

145 - CALOTROPIS - Madar Bark (Casca da árvore Madar)

Tem sido usado com bastante sucesso no tratamento da *sfilis* em seguida ao Mercúrio; também em elefantíase, lepra e disenteria aguda, tísica pneumônica. Tuberculose.

Aumenta a circulação na pele; tem efeito poderoso como sudorífico. Nos sintomas secundários da *sfilis*, em que o Mercúrio tiver sido usado sem ter podido levar com segurança a melhora adiante. Calotropis rapidamente restabelece a constituição, cicatriza as úlceras e erupções na pele, e aperfeiçoa a cura. *Anemia primária da Sfilis*. *Calor no estômago* é um bom sintoma orientador. *Obesidade*, enquanto o peso diminui, os músculos tornam-se mais duros e mais firmes.

Relacionamento - Comparar com: *Merc*; *Potass. iod*; *Berb. aqui*; *Sarsap*; *Ipecac*.

Dose - Tintura, uma a cinco gotas; três vezes ao dia.

146 - CALTHA PALUSTRIS - Cowslip (Caltha ou Primula - Planta medicinal)

Dor no abdome, vômitos, dor de cabeça, ruídos nos ouvidos, disuria e diarreia. Anasarca, inchaço no corpo todo.

Pele - Pênfigo, erupção crônica com bolhas. As bolhas têm um anel em volta. Muita coceira. Rosto muito inchado, principalmente em volta dos olhos. Erupção com coceira nas coxas. Pústulas. *Câncer uterino*.

Dose - Tintura.

147 - CAMPHORA - Camphor (Cânfora)

Hahnemann costumava dizer: "A ação dessa substância é muito confusa e enigmática, difícil de investigar, mesmo no organismo sadio porque sua ação principal, com maior frequência do que em qualquer outro remédio, se alterna e se mistura com as reações vitais do organismo (efeitos posteriores). Por causa disso, com frequência é difícil verificar o que pertence à reação vital do corpo e o que pertence aos efeitos alternativos devidos à ação principal da cânfora".

Mostra um estado de colapso. Todo o corpo *frio como gelo*; súbita parada das forças; pulso pequeno e fraco. Depois de operações cirúrgicas, se a temperatura for sub-normal, a pressão arterial baixa, 3 doses de cânfora 1x com 15 minutos de intervalo. Essa condição é encontrada na cólera, e foi aí que a cânfora adquiriu fama clássica. *Primeiras fazes de um frio, com calafrios e espirros*. Tremores e extrema inquietude. Estalos nas juntas. Convulsões de forma epiléptica. A Cânfora tem relacionamento direto com os músculos e as fascias. É necessária em perturbações reumáticas locais nos climas frios. Dilatação das veias. Como estimulante do coração em emergências cânfora é o remédio mais satisfatório. Doses em gotas em açúcar tão frequentes como de cinco em cinco minutos.

É característico em Cânfora que o paciente *não se cobre*, apesar do seu corpo estar frio como gelo. Um dos principais remédios para choque. *A dor melhora enquanto pensa nela*. Muito sensível ao frio e ao toque. Seqüelas do sarampo. *Convulsões violentas*, com excitação itinerante e histérica. Espasmos do tétano. São atacadas, principalmente, crianças escrofulosas, irritadas, fracas e louras.

Cabeça - Vertigem, tendência para perder a consciência, sensação de que vai morrer. Gripe; dor de cabeça, com sintomas catarrais, espirros, etc. Dor latejante no

cerebelo. Suor frio. *Nariz frio e sendo apertado*. Língua fria, flácida e trêmula. *Fisgadas passageiras na região temporal e nas órbitas*. Cabeça incomodando. *A região occipital latejando, em sincronia com o pulso*.

Olhos - Fixos, arregalados; pupilas dilatadas. Sensação como se todos os objetos fossem muito brilhantes e estivessem cintilando.

Nariz - Entupido; espirrando. Coriza fluente com mudanças súbitas de tempo. Com frio e sendo apertado. Sangue *pele nariz persistente*, principalmente com a pele como pele-de-ganso.

Rosto - Pálido, desfigurado, com *ansiedade*, deformado; *azulado*, frio. Suor frio.

Estômago - Dor compressiva na boca do estômago. *Frio*, depois queimando.

Fezes - Empretecidas, involuntárias. *Cólera asiática*, com câimbras nas panturrilhas, frio no corpo, angústia, muita fraqueza, *colapso*, língua e boca frias.

Urina - Ardendo e com *estranguria*, e tenesmo no colo da bexiga. Retenção com a bexiga cheia.

Órgãos masculinos - Desejo sexual aumentado. "Chordee", pênis semi-lunar. *Priapismo*. Emissões noturnas.

Respiração - Perturbação precordial. Dispnéia sufocante. Asma. Tosse seca curta e violenta. Palpitações. *Hálito frio*. Respiração suspensa.

Sono - *Insônia*, com os membros frios. Tremores e extrema inquietação.

Extremidades - Dor reumática entre os ombros. Movimento difícil. Dormência, formigamento e *frio*. Estalos nas juntas. Câimbras nas panturrilhas. Pés frios como gelo, dor como se tivesse um músculo distendido.

Febre - Pulso pequeno, fraco, lento. *Todo o corpo frio como gelo*. Transpiração fria. *Calafrio congestivo*. Língua fria, flácida, trêmula.

Pele - *Fria*, pálida, azul, lívida. Não pode suportar ser coberto. [*Secale*].

Modalidades - *Piora*, com o movimento, de noite, com contato, ar frio. *Melhora*, com calor.

Relacionamento - Cânfora é antídoto ou modifica a ação de quase todos os remédios vegetais - fumo, ópio, remédios para vermes, etc. *Loffa acutangula* (todo o corpo frio como gelo, com inquietação e ansiedade; sede ardente. *Camphoric acid* - (um remédio profilático contra a febre do cateter; cistite 15 "grains" - 972 miligramas - três vezes ao dia; também como preventivo para suores noturnos).

Incompatível: *Kali nit*.

Complementar: *Canth*.

Antídotos: *Opium*; *Nitr. sp. dulc*; *Phos*.

Comparar com: *Carbo*; *Cuprum*; *Arsenic*; *Verat*.

Dose - Tintura, em gotas, repetidas com frequência, ou cheirando Essência de Cânfora. As dinamizações são igualmente eficientes.

148 - CAMPHORA MONO-BROMATA Mono-Bromide of Camphor - (Bromureto de Cânfora)

Excitação nervosa, é a condição orientadora. Supressão do leite. Emissões noturnas. Ereções dolorosas. Paralisia agitante. Cólera infantil, e convulsões infantis. Intensifica a ação do Quinino e a torna mais permanente.

Mente - As direções parecem invertidas, isto é, o norte parece estar no sul e o leste no oeste. Histeria; chorando e rindo alternadamente. Estado semelhante ao transe.

Dose - Segunda trituração.

149 - CANCHALAGUA - *Erythraea Venusta* - Centaury (Erva anti-febri)

Usado muito como remédio para febre e tônico amargo [*Gentiana*], anti-malárico e antisséptico. Usado na febre intermitente forte nos países quentes; também na gripe. Todo o corpo doendo, como se estivesse machucado. Sensação de gotas caindo de-e-sobre diversos pontos.

Cabeça - Congestionada. Sente o couro cabeludo apertado; a cabeça como se estivesse enfaixada; olhos queimando; zumbido nos ouvidos.

Febre - Calafrio em todo o corpo; pior na cama de noite. Sensível aos ventos alísios (Trade-Winds), frios na Costa do Pacífico (EUA). Sensação generalizada de dor e machucado, náusea e ânsia para vomitar.

Pele - Enrugada como a de uma lavadeira. Sente o couro cabeludo apertado, como se fosse puxado com borracha elástica (Índia-Rubber).

Dose - Tintura em gotas. Tem que ser preparado com a planta fresca. Suas propriedades medicinais não se encontram na planta seca.

150 - CANNABIS INDICA - Hashish (Haxixe)

Inibe as faculdades mais altas e estimula a imaginação de modo notável, sem qualquer estímulo apreciável aos instintos mais baixos, ou instintos animais.

Uma condição de *grande exaltação* em que todas as percepções e concepções, todas as sensações e emoções são exageradas ao último grau.

Estado de natureza dupla ou subconsciente. Aparentemente sob o controle da segunda personalidade, mas, a personalidade original impede a execução de atos sob o domínio da segunda. Aparentemente as duas naturezas não podem agir de forma independente, uma controlando sempre a outra (Efeitos da dose de uma "dram" - isto é 3.90 gramas - pelo Dr. Albert Scheneider).

O experimentador sente de vez em quando que ele é distinto do sujeito do sonho de "hashish" (haxixe) e pode pensar racionalmente.

Provoca as mais notáveis alucinações e imaginações, *exagero na duração do tempo e extensão do espaço, sendo muito característicos*. Os conceitos de tempo, de espaço e de lugar desaparecem. Está extremamente feliz e contente, nada o perturbando. As idéias se amontoam, umas sobre as outras. Tem grande influência calmante em muitas perturbações nervosas, como epilepsia, mania, demência, "delirium tremens", e reflexos irritantes. Bócio exoftálmico. Catalepsia.

Mente - Loquacidade exagerada; *exuberância de espírito*. O tempo parece custar muito a passar; segundos parecem eternidades; alguns metros uma distância imensa. Está constantemente montando teorias. Depressão com ansiedade; medo constante de perder a razão. Mania, tem que se movimentar constantemente. *Muito esquecido; não consegue concluir uma frase*. Está perdido em pensamentos deliciosos. *Gargalhadas incontroláveis*. "Delirium tremens", delírio alcoólico. Clarividência. Excitação emocional; mudança rápida no estado de espírito. Não consegue perceber a sua própria identidade, vertigem crônica como se estivesse flutuando no espaço.

Cabeça - Sente como se o alto da cabeça estivesse abrindo e fechando, e como se a calota superior do crânio (*calvarium*) estivesse sendo levantada. Choques no cérebro [*Aloe. Coca.*]. Dor de cabeça de uremia. Latejamento e peso na região do occipital. Dor da cabeça com flatulência. *Sacode a cabeça involuntariamente*. Ataque de enxaqueca precedido por excitação fora do comum, com loquacidade.

Olhos - Fixos. As letras se juntam quando lê. Clarividência. Ilusões de espectros,

sem terror.

Ouvidos - Latejando, zumbindo e tilintando. Ruído como o de água fervendo. Extrema sensibilidade ao barulho.

Rosto - Expressão sonolenta e estúpida. Lábios grudados juntos. *Rangendo os dentes durante o sono*. Boca e lábios secos. Saliva grossa, espumosa e pegajosa.

Estômago - Apetite aumentado. Dor no orifício cardial; melhorando pela pressão.

Dilatação. Espasmo no piloro. Sensação de extrema tensão nos vasos abdominais - sente dilatados quase estourando.

Reto - Sensação no ânus como se estivesse sentado sobre uma bola.

Urina - Urina carregada com muco pegajoso. Tem que se esforçar; *pingando*; tem que esperar algum tempo antes da urina sair. Uretra queimando e com fisgadas. Dor entorpecente na região do rim direito.

Órgãos masculinos - Depois de relações sexuais, *dor nas costas*. Secreção de muco branco como clara de ovo na glândula. Satíriase. Arrepio prolongado. Pênis semilunar (Chordee). Sensação de inchaço no períneo ou perto do ânus, como se estivesse sentado sobre uma bola.

Órgãos femininos - Menstruações *abundantes*, escuras, dolorosas, sem coágulos. Dor nas costas durante as menstruações. Cólica uterina com muita agitação nervosa e insônia. Esterilidade [*Borax*]. Dismenorréia com desejo sexual.

Respiração - Asma úmida. Peito oprimido com respiração profunda, trabalhosa.

Coração - As palpitações o acordam. Dor penetrante com muita opressão. *Pulso muito lento* [*Dig; Kalnia; Apocyn.*].

Extremidades - *Dor nos ombros e na coluna vertebral; tem que se curvar; não pode andar erecto*. Arrepio nos braços e nas mãos, e dos joelhos para baixo.

Paralisia completa nas extremidades inferiores. Dor nas solas dos pés e nas panturrilhas; dores agudas nos joelhos e nos tornozelos; *muito cansado depois de andar um pouquinho*.

Sono - Muito sonolento, mas sem conseguir dormir. Formas de insônia obstinadas e intratáveis. Catalepsia. Sonhos com mortos; profético. Pesadelos.

Modalidades - *Piora*, de manhã, com café, licor e fumo; deitando sobre o lado direito. *Melhora*, com ar fresco, água fria, repouso.

Relacionamento - *Bellad; Hyoscy; Stram; Laches; Agaric; Anhalon* (noção do tempo perturbada; períodos de tempo muito super-estimados, assim, minutos parecem horas, etc.).

Dose - Tintura e baixas dinamizações.

151 - CANNABIS SATIVA - Hemp (Maconha)

Parece influir especialmente nos órgãos urinários, respiratórios e sexuais. Tem sensações características, de como se estivesse pingando água. Muita fadiga, como se tivesse feito esforço demais; cansado depois das refeições. Sufoca-se ao engolir; as coisas descem pelo caminho errado. *Gaguejando*. Confusão nos pensamentos e nas palavras. Indeciso nas palavras, apressado, incoerente.

Cabeça - "Lectophobia". Vertigem; sensação de água pingando na cabeça. Pressão na raiz do nariz.

Olhos - *Opacidade na córnea*. Catarata devida a perturbações nervosas, abuso de álcool, fumo; o paciente sente profundamente a aproximação da cegueira. Visão indistinta. Pressão no fundo dos olhos para frente. Oftalmia gonorréica. Dor nos globos oculares. Perturbações escrofulosas nos olhos [*Sulph; Calc.*].

Urina - Retida, com prisão de ventre obstinada. Premência dolorosa. Urina com

jato dividido. Fisgadas na uretra. Sensação de inflamação, com dor ao tocar. *Urina queimando ao urinar, estendendo-se à bexiga.* Urina escaldando, com fechamento espasmódico do esfíncter. Gonorréia, na fase aguda; uretra muito sensível. Anda com as pernas abertas. Repuxamento nos testículos. Dor no longo da uretra em zig-zag. Super excitação sexual. Caruncula na uretra [*Eucalypt.*]. *Fimose.* Entupimento na uretra com muco e pus.

Órgãos femininos - Amenorréia quando as forças físicas foram super-solicitadas, inclusive com prisão de ventre.

Respiração - Opressão na respiração com palpitações; *tem que ficar em pé.* Peso no peito; respiração ofegante, com chocalhamento de muco. Tosse, com expectoração verde, viscosa e com sangue.

Coração - Sensação de calrem gotas do coração. Palpitações penosas e tensão com as palpitação. Pericardite.

Sono - Sonhos assustadores. Mais cansado pela manhã. Sonolento durante o dia.

Extremidades - Contração dos dedos depois de distensão muscular, deslocamento da rótula ao subir escada. Sente os pés pesados ao subir. Dores paralíticas dilacerantes. Perturbações na planta do pé (ball of the foot) e por baixo de alguns dedos dos pés.

Modalidades - *Piora*, deitando; subindo escada.

Relacionamento - Antídotos: *Camph; Suco de limão.*

Comparar com: *Hedysarum - Brazilian Burdock* - (Gonorréia e inflamação do pênis); *Canth; Apis; Copaiva; Thuya; Kal, nu.*

Dose - Tintura à terceira dinamização. Por gaguejar: 30².

152 - CANTHARIS - Cantárida

(Mosca da Espanha)

Essa droga poderosa provoca distúrbios furiosos na economia animal, atacando os órgãos urinários e sexuais com especialidade; pervertendo suas funções, provocando violentas inflamações e causando um delírio frenético que simula os sintomas da hidrofobia [*Anagallis*]. Convulsões puerperais. Provoca a mais violenta inflamação em todo o tubo gastro-intestinal, principalmente no baixo intestino: Sensibilidade exagerada em toda a parte. Irritação. *Dores ardentes, escoriantes.* Hemorragias. *Premência constante, intolerável para urinar* é muito característica. Perturbações gástricas, hepáticas e abdominais *que são agravadas tomando café.* Distúrbios gástricos da gravidez. *Disúria* com outras perturbações. Aumento nas secreções das mucosas, muco pegajoso. As inflamações provocadas por cantharis (bexiga, rins, ovários, meninges, pleura e pericárdio) estão em geral ligadas a irritação na bexiga.

Mente - Delírio furioso. Inquietação com ansiedade, terminando em raiva. Gritando, tossindo; piora tocando no laringe ou bebendo água. Constantes tentativas para fazer alguma coisa, mas sem conseguir nada. *Mania aguda*, em geral na esfera sexual; frenesi amoroso; desejo sexual ardente. Paroxismo de raiva, gritando, tossindo. Perda *sibúta* da consciência com o rosto vermelho.

Cabeça - Ardência no cérebro. Sensação de ter água fervendo no cérebro. Vertigem; pior ao ar-livre.

Olhos - Visão amarela [*Santon*]. *Visão flamejante, brilharue, espanuado.* Olhos ardendo.

Ouvidos - Sensação de sair dos ouvidos vento ou ar quente. Dor nos ossos do ouvido. [*Capsic.*].

Rosto - Pálido, enrugado, aparência de morto. Vesícula coçando no rosto, ardendo

quando são tocadas. Erisipela no rosto, calor penetrante com sintomas urinários. Quente e vermelho.

Garganta - Língua coberta com vesículas; com cobertura grossa, margens vermelhas. *Ardendo na boca, na faringe e na garganta,* vesículas na boca. *Muita dificuldade para engolir líquidos.* Muco muito pegajoso. [*Kal, bich.*]. Espasmos violentos devidos a tocar no laringe. Inflamação na garganta; sente a garganta em fogo. Constrição; aftas. [*Hydr. mur; Nit. ac.*]. Sensação da garganta escaldando. Queimada depois de comer comida muito quente.

Peito - Pleuris, logo que acontece um derrame. Muita dispnéia; palpitações; tosse seca freqüente, *tendência para síncope.* Tosse curta incômoda, muco pegajoso com listas de sangue. Dores ardentes.

Estômago - Sensação de ardência no esôfago e no estômago. [*Carb.*]. Desgosto de tudo - bebidas, comida, fumo. Sêde queimante, com aversão a todos os líquidos. Muito sensível, *ardendo violentamente.* Vomitando material com listas de sangue. Violentas ânsias para vomitar. *Agravação tomando café;* bebendo a menor quantidade aumenta a dor na bexiga, e é vomitada. Sêde insaciável.

Fezes - *Arrepio com ardência.* Disenteria; fezes com muco, *como pedaços do intestino.* Com sangue, *ardendo,* com *tenesmo e arrepios depois de evacuar.*

Urina - *Premência intolerável* e tenesmo. Nefrite com sangue na urina. paroxismos violentos, dilacerando e ardendo em toda a região renal, com penosa premência para urinar; urina com sangue, saindo *gota a gota.* Tenesmo intolerável: dilacerando antes, durante, e depois de urinar. *A urina escalda e passa gota a gota. Vontade constante de urinar.* Escamas membranosas parecendo farelo na água. Urina como geléia, cheia de pedaços.

Órgãos masculinos - *Muito desejo sexual;* ereções dolorosas. Dor na glândula. [*Prunus; Pareira*]. Priapismo na gonorréia.

Órgãos femininos - Retenção da placenta [*Serp*] com urina dolorosa. Expulsão de molas, massas intra-uterinas, fetos mortos, membranas, etc. *Ninfomania* [*Plas; Hyos; Lach; Stram.*]. Metrite puerperal, com inflamação na bexiga. Menstruações muito cedo e muito abundantes; inchação preta na vulva com irritação. Descarga constante no útero; pior dando passo em falso. Dor ardente nos ovários; extremamente sensíveis. Dor no osso coccix, lancinante e dilacerante.

Respiração - Voz baixa, sensação de fraqueza. Fisgadas no peito. [*Bry; Kal. c; Squilla.*]. Pleuris, *com exudação.*

Coração - Palpitações; pulso fraco, irregular; *tendência para síncope.* *Pericardite com derrame.*

Costas - Dor no lombo, com vontade de urinar incessante.

Extremidades - Dor dilacerante nos membros. Dor ulcerativa nas solas dos pés; não pode andar.

Pele - "Dermatite venenata" com formação de flicteras. Eczema secundário no escroto e nos órgãos genitais, depois de transpiração exagerada. Tendência para gangrena. Erupção com escamas farinhentas. "*Erupções vesiculares*", com ardência e prurido. Queimadura de sol. *Queimaduras, escaldaduras,* em carne-viva, ardendo, aliviada com aplicações frias, seguidas por inflamações indevidas. *Erisipela,* com vesículas, e muita inquietação. Solas dos pés ardendo de noite.

Febre - Mãos e pés frios; suor frio. Solas dos pés ardendo. Calafrio, como se estivessem derramando água sobre ele.

Modalidades - *Piora,* com toque, ou aproximação, urinando, bebendo água fria ou café. *Melhora,* esfregando.

Relacionamento - Antídotos: *Con; Camph; Puls.*

Comparar com: *Cantharidin* - (Nefrite glomerular). A ação farmacológica imediata de *Cantharidin* é a irritação dos capilares, tornando menos difícil a passagem de fluidos nutritivos nos mesmos. Isto é mais marcante nos capilares dos rins. O aumento do açúcar no sangue coincidindo com a nefrite glomerular parece ser uma observação valiosa. *Vesicaria* - (remédio urinário e renal. Sensação de escoriação e ardência ao longo da uretra e da bexiga. Vontade freqüente de urinar, muitas vezes com estrangúria. Cistite, bexiga irritada. Tintura, doses de 5-10 gotas); *Fuchsin* substância corante usada na adulteração do vinho. (Nefrite cortical com albuminúria 6^a-30^a dinamização. Vermelhidão nos ouvidos, boca, gengivas inchadas; urina vermelho-escura; diarreia vermelha, abundante, com dores fortes no abdome). *Androsace lactea* (distúrbios urinários, diuréticos; edema).

Dose - Sexta à trigésima dinamização. Suporta bem doses repetidas. Uso local, em queimaduras e eczemas, 1x e 2x, em água ou na forma de cerato.

153 - CAPSICUM - Cayenne Pepper (Pimenta da Caiena)

Parece adequado principalmente para pessoas sem fibra, fracas; com calor vital diminuído. Um remédio frio, descontraído, pleórico, preguiçoso. Pouca força reativa. Tais pessoas são gordas, indolentes, opõem-se ao esforço físico, avessas a saírem da sua rotina, facilmente sentem saudade de casa. *Falta de higiene corporal generalizada*. Abstemios que já foram alcoólatras. Atua sobre as mucosas, provocando uma sensação de *constrição*. Inflamação no osso rochedo. Dores ardentes e friagem generalizada. Gente mais velha que esgotou sua vitalidade, principalmente com trabalho mental e vida pobre; com aparência de blefarite; e que não reage. Teme a menor correnteza de ar. Tendência marcante para supuração em todos os processos inflamatórios. Prostração e digestão fraca dos alcoólatras. Mialgia, dores e contrações nos músculos.

Mente - Impertinência demais. *Sauvades de casa*, com insônia e disposição para suicídio. Quer ser deixado sozinho. Iri tado, "*Delirium tremens*", *delírio alcohólico*.

Cabeça - Estalando de dor de cabeça; piora quando tosse. Rosto quente. Bochechas vermelhas. Rosto vermelho, embo - frio. (*Asafoet.*).

Ouvidos - Ouvidos com fisgaduras. *Inchação e dor por trás das orelhas. Inflamação no osso mastóide. Sensibilidade no osso rochedo*; extremamente doído e sensível ao toque. (*Onosmod.*), Otorréia e moléstia no mastóide antes da supuração.

Garganta - *Sensação de calor na goela (fauces)*. Inflamação sub-aguda com muita dor nas trompas de Eustáquio. *Dor e secura na garganta* estendendo-se aos ouvidos. *Garganta inflamada dos fumantes e dos beberrões*. Ardor; constrição, pior entre os atos de deglutição. Úvula e véu palatino inflamados, inchados e relaxados.

Boca - "Herpes labialis" (aplicar uma gota de tintura mãe). *Estomatite, aftas*. Mau hálito. *Cheiro fétido na boca*.

Estômago - Ardência na ponta da língua. Dispepsia atônica. Muita flatulência, principalmente nos pacientes debilitados. Muita vontade de tomar estimulantes. Vômitos, sensação de um buraco no estômago. *Muita sede; mas bebendo tem estremecimento*.

Fezes - *Muco com sangue. Ardência e tenesmo*; dor com repuxamento nas costas depois de evacuar. *Sede com tremores, depois de evacuar. Hemorróidas sangrando*, com dor no ânus. Fisgadas durante a evacuação.

Urina - Estrangúria, premência freqüente, quase inútil. *Ardência no orifício*. Vem primeiro em gotas, então esguicha, o colo da bexiga contrai-se espasmodicamente. "Ectropion do meato".

Órgãos masculinos - *Friagem no escroto*, com impotência, testículos atrofiados, perda da sensibilidade nos testículos, com amolecimento e encolhimento. Gonorréia, com pênis semi-lunar (Chordee), ardendo muito, dor na próstata.

Órgãos femininos - Perturbações da menopausa com a ponta da língua ardendo. (*Lathyrus.*) Hemorragia do útero perto da menopausa, com náusea. Fisgadas na região do ovário esquerdo.

Respiração - *Constrição no peito*; prendendo a respiração. Rouquidão. Dor na parte de cima do coração ou na região das costelas, piorando quando toca. Tosse curta seca, expelindo mau hálito dos pulmões. Dispnéia. Sente como se o peito e a cabeça fossem voar em pedaços. Tosse explosiva. Ameaça de gangrena nos pulmões. *Dor em partes do corpo distantes ao tossir*, bexiga, pernas, ouvidos, etc.

Extremidades - Dor dos quadris aos pés. Dor ciânica, piora curvando-se para trás; *piora, tossindo*. Dor e tensão no joelho.

Febre - Friagem com mau-humor. *Calafrio depois de beber*. O calafrio começa nas costas; melhora com calor. Precisa ter alguma coisa quente nas costas. Sede antes do calafrio.

Modalidades - *Melliora*, enquanto come; com o calor. *Piora*, ao ar-livre; se descobrindo; com correntes de ar.

Relacionamento - Antídotos: *Cina; Calad.*

Comparar com: *Pulsar; Lycop; Bell; Centaurea* (ondas de sangue; saudades de casa; febre intermitente).

Dose - Terceira à sexta dinamização. No "*delinum tremens*", "dram" doses (3,9 gramas) da tintura em leite ou em suco de casca de laranja.

154 - CARBO ANIMALIS - Animal Charcoal (Carvão animal)

Parece ser especialmente adequado para constituições escrofulosas e venosas, gente velha, e depois de moléstias debilitantes, com circulação fraca e vitalidade diminuída. *As glândulas estão endurecidas*, as veias dilatadas, a pele azul. *Fisgadas continuando depois de pleuris*. Facilmente distende músculos com esforço. Fraqueza das amas de leite. Ulceração e decomposição. Todas as secreções têm mau cheiro. Provoca congestões locais. *Sem calor*.

Mente - Quer ficar sozinho, triste e pensativo, *evita conversa*. Ansiedade de noite com orgasmo de sangue.

Cabeça - Dor de cabeça, como se a cabeça tivesse explodido e ficado em pedaços. Afluência de sangue com confusão. Sensação como se alguma coisa estivesse em cima dos olhos não deixando olhar para cima. Bochechas e lábios azulados. Vertigem seguida de sangue pelo nariz. Nariz inchado, ponta azulada com pequeno tumor. Audição confusa; *não sabe a direção do som*.

Estômago - Comer cansa o paciente. Fraco, com sensação de vazio no estômago. Ardendo e doendo. *Digestão fraca. Flatulência*. Envenenamento com ptomaina. Repugnância pela comida gordurosa. Água azeda na boca. Pirose, azia.

Órgãos femininos - Náusea da gravidez; pior de noite, Lóquios com mau cheiro. (*Kreas; Rhus; Secale.*) Menstruações prematuras, freqüentes, demoradas, *seguidas de muita exaustão*, tão fraca que mal pode falar (*Cocc.*), fluxo só de manhã. (*Bor; Sep.*) Ardência na vagina e nos lábios. Dor penetrante nos seios; *endurecimentos dolorosos* nos seios, principalmente do lado direito. Câncer no útero, dor queimando pelas coxas abaixo.

Respiração - Pleuris, de caráter tífide, e fisgadas permanecendo. Ulceração nos pulmões, com sensação de frio no peito. Tosse com descarga de pus esverdeado.

Pele - Úlceras esponjosas, erupção cor-de-cobre. Acne rosácea. Frieiras, piores ao anoitecer, na cama e com o frio. Verrugas nas mãos e no rosto dos velhos, com cor azulada nas extremidades. *Glândulas endurecidas*, inchadas, dolorosas, no pescoço, nas axilas, na virilha, nos seios; dores lancinantes, dilacerantes, queimantes. [Con; Merc. iod; Flav.]. Ardência, escoriação e fissuras; umidade. Língua.

Extremidades - Dor no coccix; queima quando tocado. Torce facilmente os tornozelos. Esforço demais provoca muita debilidade. Juntas fracas, deslocamento fácil. Dor à noite nas juntas dos quadris. *Suor nocturno* fétido e abundante. Dor no pulso.

Modalidades - *Piora*, depois de barbear-se; com a perda de fluidos vitais.

Relacionamento - Todo o grupo do carbono tem descargas e exalações pútridas. Todos atuam sobre a pele, provocando intertrigo e escoriações. Dilatação de glândulas, estados catarrais, flatulência e asfixia.

Carbon Tetrachlorid diz-se provocar fígado gorduroso. [Phosph; Ars; Chlorof.]. Paralisia em músculos inter-ósseos nos pés e nas mãos. Resultados clínicos maravilhosos no tratamento dos vermes "ancilóstomo duodenal" (hookworm disease). Ver *Thymol* (Relacionamento).

Complementar: *Calc; phos.*

Antídotos: *Ars; Nux.*

Comparar com: *Badiaga; Sepia; Sulph; Plumb. iod.*

Dose - Terceira à trigésima dinamização. A 3² trit. para insuflação em pólipos no ouvido.

155 - CARBO VEGETABILIS - Vegetable Charcoal (Carvão vegetal)

Desintegração e oxidação incompleta é a tônica desse remédio. O paciente típico de carbo é moroso, gordo e preguiçoso, tem tendência para cronicidade nas suas perturbações. O sangue parece estagnado nos capilares, provocando pele azul, frio e equimose. O corpo fica azul, frio como o gelo. As bactérias encontram um solo rico na corrente de sangue quase sem vida; resultam estados sépticos e tifoidais.

Uma força vital diminuída devido à perda de fluidos, depois de tomar drogas; depois de outras moléstias; em gente velha com congestões venosas; estados de colapso na cólera, febre tifóide; essas são algumas das condições que oferecem motivos especiais para uso de Carbo veg. O paciente pode estar quase sem vida, mas a cabeça está quente; friagem, hálito fresco, pulso imperceptível, respiração oprimida e rápida e precisa de ar, tem que ser abanado com força, precisa de todas as janelas abertas. Essa é uma situação típica para Carbo veg. O paciente desmaia com facilidade, está desgastado e precisa de ar fresco. Hemorragia em qualquer mucosa. Muito debilitado, o paciente parece fraco demais para se agüentar. *Pessoas que nunca conseguiram se recuperar completamente das consequências de moléstias anteriores*. Sensação de peso, como na cabeça (região occipital), olhos e pálpebras, na frente dos ouvidos, no estômago e em outros lugares do corpo; condições pútridas (sépticas) em todas as suas perturbações, conjugadas com uma sensação de arder. Estagnação venosa generalizada, pele azulada, membros frios.

Mente - Aversão à escuridão. Medo de fantasmas. Súbita perda da memória.

Cabeça - *Dói devido a quaisquer excessos*. Sente dor nos cabelos, que caem com facilidade. Coceira no couro cabeludo quando se aquece na cama. O chapéu aperta a cabeça como um peso enorme. Sente a cabeça pesada, constricta. Vertigem com náusea e ruídos nos ouvidos. Espinhas na testa e no rosto.

Rosto - Fêfo, cianótico, azulado. Palidez hipocrática, frio com suor frio; azul [Cup; Opium.]. Bochechas salpicadas e nariz vermelho.

Olhos - Visão de pontos pretos, flutuando. Astenopia, cansaço na visão, espasmo de acomodação. Olhos queimando. Dor nos músculos.

Ouvidos - Otorréia em seguida a moléstia exantematosa, febre eruptiva. Ouvidos secos. Má formação da cera do ouvido com descamação na camada epidérmica do meato.

Nariz - *Sangue pelo nariz em ataques diários com o rosto pálido*. Sangramento depois de esforço, com o rosto pálido; ponta do nariz vermelha e descamando, coceira em volta das narinas. Varizes nas veias do nariz. Erupção nos cantos das alas do nariz. Coriza com tosse, principalmente com tempo úmido e quente. Esforços inúteis para espirrar.

Boca - Língua coberta de branco ou amarelo-castanho, *cheia de aftas*. Dentes muito sensíveis onde mastiga; gengivas contraídas sangrando com facilidade. Secreção de sangue pelas gengivas ao limpar os dentes. Piorréia.

Estômago - *Eructações, peso no estômago, repleção e sonolência*; tenso devido à flatulência, com dor; pior deitando. Eructações depois de comer e beber. Alívio temporário com os arrotos. Eructações rançosas, azedas ou pútridas. Azia, respiração asmática devido à flatulência. Náusea pela manhã. Ardência no estômago, estendendo-se até as costas e ao longo da coluna vertebral. *Dor com contração estendendo-se ao peito, com dilatação do abdome*. Sensação de fraqueza e vezião no estômago, que não alivia comendo. Câimbras forçando o paciente a dobrar-se todo. A perturbação começa cerca de meia hora depois de comer. Sensibilidade na região do epigástrico. *Digestão lenta; a comida apodrece* antes de ser digerida. Gastralgia das amas-de-leite, com muita flatulência, arrotos azedos rançosos. A versão ao leite, carne, e coisas gordurosas. *A comida mais simples perturba*. Região do epigástrico muito sensível.

Abdome - Dor como se estivesse levantando um peso; cólica por andar de carro; descarga enorme de gases fétidos. Não pode suportar roupa apertada em torno da cintura nem do abdome. Perturbações acompanhadas de fístulas intestinais. *Abdome muito dilatado*, melhora soltando gases. *Cólicas flatulentas*. Dor no fígado.

Reto e evacuações - Gases quentes, úmidos, com mau cheiro. Prurido, dor persistente e ardência no reto. *Umidade irritante, corrosiva no reto*. Exsuda uma umidade rançosa e pegajosa. Umidade incômoda com coceira no perineo à noite. Descarga de sangue do reto. Ardência no ânus, varizes queimando [Mur. ac.]. Diarréia dolorosa nos velhos. Fezes com cheiro cadavérico, freqüentes e involuntárias, em seguida ardendo. Hemorróidas brancas; escoriações no ânus. Hemorróidas *azuladas queimando*, dor depois da evacuação.

Órgãos masculinos - Descarga de fluido prostático na evacuação. Coceira e umidade na coxa perto do escroto.

Órgãos femininos - Menstruações prematuras e muito abundantes; sangue pálido. Vulva inchada; aftas; varises nos órgãos genitais. Leucorréia antes das menstruações, grossas, esverdeadas, leitosas, irritantes [Kreos.]. Durante a menstruação, mãos e solas dos pés ardendo.

Respiração - Tosse com coceira no laringe; espasmódica, engasgando e com vômitos de muco. Coqueluche, principalmente no início. Voz grossa, falhando com pouco esforço. *Rauquidão; pior ao anoitecer*, falando; opressão da respiração ao anoitecer, peito doendo e ferido. Respiração difícil com muco chocalhando no peito. Ocasionalmente períodos de longos ataques de tosse. *Tosse com peito ardendo*; pior ao anoitecer, ao ar-livre, depois de comer e de falar. Tosse espasmódica, rosto azulado, expectoração com mau cheiro, pneumonia descuidada. Hálito frio; *tem que ser abanado*. Hemorragia nos pulmões. *Asma em velhos com pele azul*.

Extremidades - Pesadas, rígidas, sente paralisadas, os membros ficam dormentes; falta de energia muscular, juntas fracas. Dor nas canelas. Câimbra nas solas dos pés.

pés dormentes e suados. *Frio dos joelhos para baixo*. Dedos dos pés vermelhos, inchados. Dor ardente nos ossos e nos membros.

Febre - Frio com sede. O calafrio começa no ante-braço. Ardendo em vários lugares. Transpirando ao comer. Febre hectica, suores exaustivos.

Pele - Azul, fria, com esquimosos. Como mármore, com muita dilatação nas veias. Coceira; pior ao anoitecer, com o calor da cama. Pele úmida; *transpiração quente*; gangrena senil, começando dos dedos dos pés; escaras de decúbito (bed sores); sangrando facilmente. Queda dos cabelos, devida a fraqueza generalizada. Úlceras indolentes, dor ardente. Descarga de pús ralo (ichorous) com mau cheiro; tendência para gangrena nas margens. Púrpura. *Úlceras varicosas*, carbúnculos, antrazes [Ars; Anthrac.].

Modalidades - Piora, ao anoitecer; de noite ao ar-livre; com o frio, com comida gordurosa, manteiga, café, leite, tempo quente e úmido; vinho. Melhora, com arrotos, abanando, com frio.

Relacionamento - Antídotos: *Spiritus Nitri*; *Camph*; *Ambra*; *Arsenic*.

Comparar com: *Carboneum* - *Lamplack* (Espasmos começando na língua, pela traquéia abaixo, e nas extremidades. Sensação de formigamento). *Lycop*; *Ars*; *China*.

Complementares: *Kali carb*; *Dros*.

Dose - Primeira à terceira trituração nas desordens do estômago. Trigésima dinamização ou mais alta em condições crônicas, e no colapso.

156 - CARBOLICUM ACIDUM - Phenol - Carbolic Acid (Ácido fênico)

Carbolic Acid é um poderoso irritante, e um anestésico. Um remédio destrutivo, indolor, para mau cheiro e esgotamento. Entorpecimento, paralisia sensorial e motora, pulso fraco e respiração deprimida, morte devida à paralização dos centros respiratórios. Atua principalmente no sistema nervoso central. *Sensibilidade do olfato aumentada*.

Provoca esgotamento mental e físico, falta de inclinação para estudar, com dor de cabeça como uma banda pressionando. Muito marcante *agudeza no olfato* é um forte sintoma orientador. Os sintomas do estômago são também importantes. As dores são terríveis; aparecem e desaparecem subitamente. Esforço físico provoca abscessos em algum lugar. Descargas podres [Bapt.]. Escarlatina, com tendência marcante para destruição dos tecidos internamente e cheiro fétido. Tosses espasmódicas. Artrite (ver dose).

Cabeça - Sem inclinação para trabalho mental. Sensação de aperto, como se estivesse comprimida por uma faixa de borracha [Gels; Mahonia]. Nevralgia orbital sobre o olho direito. Dor de cabeça, melhorando com chá verde; enquanto fuma.

Nariz - *Olfato muito sensível*. Descarga podre. Ozena, com mau cheiro e ulcerações. Gripe e a resultante debilidade.

Garganta - Placas ulceradas por dentro dos lábios e das bochechas. *Ardendo* desde a boca até o estômago. Goela vermelha, e cheia de exudação. Úvula embranquecida e enrugada. *Descarga pútrida*. Quase impossível engolir. *Difteria*, mau hálito, *regurgitação* ao engolir líquidos, mas pouca dor. [Bapt.]. Rosto vermelho-escuro; branco na boca e no nariz. Perda rápida das forças vitais.

Estômago - Apetite perdido. *Desejo de estimulantes e fumo*. Arrotos constantes, náusea, vômitos, verde-oliva escuro. Calor subindo pelo esôfago. Dilatação flatulenta do estômago e do abdome. Flatulência dolorosa com frequência marcante em algumas partes dos intestinos. [Suppho-Carbonate of Soda]. *Dispesia fermentativa* com

mau gosto e mau hálito.

Fezes - Prisão de ventre, com *muco mau hálito*, com sangue, como pedaços dos intestinos. Muito tenesmo. Diarréia; fezes ralas, pretas, pútridas.

Urina - Quase preta. Diabetes. Bexiga irritada nos homens velhos, urinando com frequência à noite, provavelmente devido à próstata. Usar 1x (primeira dinamização decimal).

Órgãos femininos - Descargas sempre com mau cheiro [Nitri. ac; Nux; Sep.]. Pústulas na vulva contendo pus com sangue. Dor nas costas atormentando no lombo, com repuxamento nas coxas. Dor no ovário esquerdo; pior andando ao ar-livre. Irritação no colo do útero; descarga fétida irritante. Leucorréia nas crianças [Cann. S; Merc; Puls; Sep.]. Febre puerperal, com descarga mal cheirosa. Leucorréia irritante, ardendo e com coceira. [Kreos.].

Extremidades - Câimbras na parte da frente da perna, perto da tibia *quando anda*. Dores persistentes nas tibias. Artrite.

Pele - Vesículas coçando, com dor ardente. As queimaduras tendem a ulcerar-se.

Relacionamento - Comparar com: *Chrysarobin* (uso local na *tinha* - ringworm - do couro cabeludo 5-10 por cento em glicerina e álcool em partes iguais). *Ars*; *Kreosol*; *Carbo*; *Guano*. (Dor de cabeça violenta como se tivesse uma faixa em volta da cabeça. Coceira nas narinas, nas costas, coxas e órgãos genitais. Sintomas como os da rinite alérgica).

Antídotos: *Álcool*; *Vinagre*; *Chalh* - *carbonato de cálcio*; *Iod*. Sal de Glauber dissolvido em água.

Incompatíveis: *Glycerine* e *óleos vegetais* (Vegetable oils).

Dose - Terceira à trigésima dinamização. Phenol na artrite, de acordo com Goodno. Tem que ser absolutamente puro. Solução de cristais (25%) em partes iguais de água e glicerina, dose 20 "minims" (1,20 mililitros) bem diluída 3 vezes ao dia (Bartlett).

157 - CARBONEUM HYDROGENISATUM Carburetted Hydrogen

Os sintomas lembram um ataque de apoplexia. Espasmo como em trismo. Fezes e urina involuntários.

Mente - Estupefação. Sensação extraordinária de contentamento. Todos os pensamentos aparecem num momento, como se fossem vistos num espelho interno.

Olhos - Pálpebras semi-cerradas. Oscilação nos globos oculares. Pupilas insensíveis à luz.

158 - CARBONEUM OXYGENISATUM - Carbonous Oxide

Herpes zoster, pênfigo e trismo, são provocados por essa droga. Friagem, *sonolência* e perda da consciência são marcantes. Vertigem.

Cabeça - Congestão cerebral; alucinações visuais, auditivas e táctis. Inclinação para girar em círculo. *Maxilares firmemente cerrados*. Trismo. Peso na cabeça. Fisgadas nas fontes. Ruído nos ouvidos.

Olhos - Paralisia ocular, "hemianopsia", perturbação na reação das pupilas, neurite e atrofia óticas, hemorragias sub-conjuntivais e na retina.

Pele - Anestesia, insensibilidade; vesículas ao longo do curso dos nervos; *herpes zoster*; pênfigo, com vesículas grandes e pequenas. Mão fria como gelo.

Sono - Profundo. *Prolongado*, insônia durante várias noites.

Dose - Primeira dinamização.

159 - CARBONEUM SULPHURATUM - Alcohol Sulphuris Bisulphide of Carbon (Bisulfureto de carbono)

Essa droga tem ação desorganizadora profunda e imensa faixa de ação, julgando pela sua sintomatologia. Muito útil em pacientes alquebrados pelo abuso do álcool. Sensíveis, pioram com o frio, músculos desgastados, pele e mucosas insensíveis. Afinidade especial pelos olhos. Reumatismo crônico, sensível ao frio. Falta de calor vital. Diarréia cada quatro a seis semanas. Paralisia com muita congestão nos centros nervosos. Tabes. Dificuldades sensoriais nos membros.

Impotência, ciática, estão na esfera terapêutica desse remédio. *Plumbismo crônico*. *Sensibilidade diminuída* nos braços, mãos e pés. *Neurite periférica*.

Mente - Irritada, ansiosa, intolerante *entorpecida*. Preguiça mental. Alucinações visuais e auditivas. Atitude variável. Demência alternada com excitação.

Cabeça - Dor de cabeça e tonteira como se tivesse um chapéu apertado. Sente os ouvidos obstruídos. *Ruídos na cabeça*. Úlcera nos lábios, insensibilidade na boca e na língua.

Olhos - Miopia, astenopia e "dis-chromotopsia", nebulosidade e atrofia no disco ótico e no escotoma central para a luz e para vermelho e verde mas não para branco. Neurite ótica avançando para atrofia. Artérias e veias congestionadas. Congestão na retina; disco ótico pálido. Tudo parece numa neblina. Visão muito prejudicada. Cegueira para as cores.

Ouvidos - Audição perturbada. Ruídos de zumbido como uma harpa eólica. "*Tinnitus aurium*", "*Moléstia de Manière*".

Abdome - Dor com *inchações itinerantes* como de gases. Dilatação com dor e roncões.

Órgãos masculinos - Desejo perdido, partes atrofiadas. Emissões abundantes freqüentes.

Extremidades - Herpes no dorso das mãos. Membros doloridos como escoriados; insensibilidade nos braços e nas mãos. Câimbras nos membros. Dores como relâmpagos, com câimbras. Dedos inchados, *insensíveis*, rígidos, duros. Andar sem firmeza, cambaleante; pior no escuro. Pés insensíveis. *Ciática*. *Dores itinerantes*, *regressando regularmente* por muito tempo. Dores nos membros inferiores, com câimbras e formigamento. *Neurite*.

Sono - Sono matinal profundo e sonhos com ansiedade e aborrecimento.

Pele - Insensibilidade; ardência; prurido; úlceras; pequenas feridas inflamadas. Útil para restringir o crescimento do câncer. Furunculose. Moléstias crônicas da pele com muita coceira.

Modalidades - *Melhor*, ao ar-livre. *Pior*, depois da primeira refeição, desjejum; depois do banho. Sensível ao tempo úmido e quente.

Relacionamento - Comparar: *Potass. Xanate* - (semelhante na atuação. Age sobre a substância cortical; perda da memória, degeneração marcante no sangue; impotência e sensibilidade. *Tuberculín*; *Radium*; *Carbo Sulph*; *Cassa*; *Salicyl. ac*; *Cinch*. Quanto aos sintomas na vista comparar com: *Benzin*, *Dinitric*; *Thyroidin* (diminuição progressiva da visão com escotoma central).

Dose - Primeira dinamização. Uso local na neuralgia e na dor ciática.

160 - CARCINOSIN - A Nosode from Carcinoma (Nosódio de carcinoma)

Garante-se que Carcinosin atua favoravelmente e modifica todos os casos em que pode ser descoberta uma história de carcinoma, ou existem sintomas da própria moléstia (J. H. Clarke, M.D.).

Carcinoma nas glândulas mamárias com muita dor e endurecimento das glândulas e do útero, a descarga ofensiva, a hemorragia e as dores são muito aliviadas. Indigestão, acúmulo de gases no estômago e intestinos, reumatismo - caquexia cancerosa.

Relacionamento - Comparar com: *Bufo*; *Conium*; *Phytolacc*; *Asterias*.

Dose - Trigésima e 200^ª dinamizações, uma dose à noite, ou com menor freqüência.

161 - CARDUUS MARIANUS - St. Mary's Thistle (Cardo marinho)

A ação dessa droga é centralizada no fígado e no sistema da veia-porta, provocando mal-estar, dor e icterícia. Tem relação específica com o sistema vascular. Abuso de bebidas alcoólicas, principalmente cerveja. *Veias com varizes e úlceras*. Moléstia dos mineiros, ligada à asma. Edemas dependendo da moléstia do fígado, e quando devidos a congestão pélvica e moléstia hepática. Perturbações de metabolismo do açúcar. Gripe quando afeta o fígado. Debilidade. Hemorragias, especialmente ligadas a moléstia hepática.

Mente - Desânimo, esquecido, apático.

Cabeça - Sensação de contração acima das sobrancelhas. Entorpecida, pesada, estúpida, com língua suja. Vertigem com tendência de cair para a frente. Ardência e pressão nos olhos. Sangue pelo nariz.

Estômago - Gosto amargo. Aversão a carne salgada. Pouco apetite; língua saburrosa; náusea; ânsias para vomitar; vômitos de fluido verde, ácido. Fisgadas do lado esquerdo do estômago, perto do baço. [*Ceanoth.*]. Cálculos biliares com fígado dilatado.

Abdome - Dor na região do fígado. Lobo esquerdo muito sensível. Plenitude e dor com a pele úmida. Prisão de ventre; *fezes duras, difíceis, encaroçadas*; alternadas com diarréia. Fezes amarelo-claras. Inchação na vesícula biliar com sensibilidade dolorosa. Hipertemia no fígado com icterícia. Cirrose com edema.

Reto - Hemorróidas com hemorragia. Prolapso do reto, dor ardente no ânus e no reto, fezes como argila, duras e encaroçadas. Diarréia profusa devida a câncer no reto. Doses de 10 gotas (Wapler).

Urina - Turva; cor de ouro.

Peito - Fisgadas nas costelas direita de baixo e na frente; piores com movimento, andando, etc. *Respiração asmática*. Dor no peito, indo aos ombros, costas, lombo e abdome, com premência para urinar.

Pele - Coceira ao deitar à noite. *Úlceras varicosas*. [*Clematis Vitalba.*]. Erupção na parte de baixo do esterno.

Extremidades - Dor na junta dos quadris, espalhando-se pelas nádegas, e coxas abaixo; *piora curvando-se*. Dificuldade para se levantar. Sente fraqueza nos pés, principalmente depois de ficar sentado.

Relacionamento - Comparar com: *Card*, *Benedictus* (ação forte nos olhos e sensação de contração em várias partes; sintomas semelhantes no estômago); *Chelidon*;

Chionanthes; Merc; Podophyl; Bry; Aloe.
Dose - Tintura e baixas dinamizações.

162 - CARLSBAD (Água da fonte Sprudel Springs)

Famoso pela sua ação sobre o fígado e no tratamento de obesidade, diabete e gota. Nas dinamizações homeopáticas é útil para a fraqueza de todos os órgãos, prisão de ventre, muita facilidade para se resfriar. Periodicidade, efeitos repetidos depois de duas a quatro semanas. [Oxal ac; Sulph.]. Ondas de calor em todo o corpo. Coceira em várias partes.

Mente - Desencorajado e ansioso quanto às obrigações domésticas.

Cabeça - Dói com as veias temporais dilatadas [Sang.]; melhora com movimento ao ar-livre.

Rosto - Amarelo; mascilento; vermelho e quente; dor no osso zigomático; sente como se ele tivesse teias de aranha.

Estômago - Língua coberta de branco. Mau cheiro na boca. Sensação de saburra. Gosto azedo ou salgado. Soluços e bocejos. Azia [Carbo].

Urina - Jato fraco e lenso; só sai pressionando músculos abdominais.

Retto - Fezes retidas. Fezes lentas, só saindo com muita pressão abdominal. Reto e ânus ardendo. Hemorróidas sangrando.

Relacionamento - Comparar com: Nat, Sulph; Nux.

Dose - Baixas dinamizações.

163 - CASCARA SAGRADA

Rhamnus Purshiana - Sacred Bark (Casca sagrada)

Usada como um paliativo não homeopático para prisão de ventre, quinze gotas de extrato fluído restabelecem as funções normais, devido aos seus efeitos tônicos, mas tem aplicação mais ampla como verificações cuidadosas mostrarão. Indigestão crônica, cirrose e icterícia. Hemorróidas e prisão de ventre. Dor de cabeça gástrica. Língua larga, flácida; mau hálito.

Urina - Tem que esperar um pouco antes do fluxo começar, então ele começa em gotas.

Extremidades - Reumatismo nos músculos e nas juntas, com prisão de ventre obstinada.

Relacionamento - Comparar com: Hyd; Nux; Rhamnus Californica (tintura para prisão de ventre, timpanismo, apendicite e principalmente reumatismo).

Dose - Tintura à sexta dinamização.

164 - CASCARILLA - Sweet Bark (Casca adocicada)

Atua no aparelho digestivo, prisão de ventre. Aversão ao cheiro do fumo. Inclinação para vomitar muito marcante.

Estômago - Fome depois das refeições. Quer bebidas quentes. Náusea e vômitos. Dor no estômago como devida a um choque. Cólicas pressionando.

Reto - Prisão de ventre; fezes duras, cobertas com muco. [Graph]. Sangue claro com as fezes. Diarréia alternada com fezes duras, em pedaços, com dor nas costas e prostração, precedida de cólicas. Dor incômoda na parte de cima do reto.

Dose - Primeira à terceira dinamização.

165 - CASTANEA VESCA - Chestnut Leaves (Castanheiro da Índia)

Um remédio útil na *coqueluche*, principalmente na fase inicial, com tosse seca, espasmódica, violenta. Quer bebidas quentes. Com muita sede. Perda do apetite. Diarréia. Urina grossa. Lumbago, fraqueza nas costas, mal pode estica-las.

Relacionamento - Comparar com: *Pernussin* - coqueluche (quando os sintomas voltam depois de serem aliviados). *Dros; Mephitis; Naphtal; Ammon. brom.*

Dose - Tintura.

166 - CASTOR EQUI

(unha do polegar rudimentar do cavalo)

Ação geral no engrossamento da pele e do epitélio. *Psoríase na língua*. A experiência de Hering e seus colegas-verificadores mostrou esse remédio ser muito útil nos *bicos dos seios rachados e ulcerados*. Afeta principalmente os órgãos femininos. Atua sobre unhas e os ossos, dor na tibia direita e no cóccix. Verrugas na testa. Verrugas nos seios. Mãos rachadas.

Peito - Bicos dos seios rachados, doendo, muito sensíveis. Inchação nos seios, coceira violenta; auréola avermelhada.

Relacionamento - Comparar com: *Graphites; Hippomanes; Calc. Oxal.*

Dose - Sexta à décima-segunda dinamização.

167 - CASTOREUM - The Beaver (Castor)

Um grande remédio para histeria. Muita prostração.

Sintomas de histeria. Cegueira diurna; não pode suportar a luz. Mulheres nervosas que não se recuperam inteiramente, mas continuam sempre irritadas, e sofrem de suores debilitantes. Perturbação espasmódica depois de moléstias debilitantes. Bocejos constantes. Sono inquieto com sonhos amedrontadores e sobressaltos.

Língua - Inchada, elevação redonda do tamanho de uma ervilha no centro da língua, com sensação de repuxar do centro para o osso "hyoid".

Órgãos femininos - Dismenorréia; descarga de sangue em gotas com tenesmo. A dor começa no meio das coxas. Amenorréia com timpanismo doloroso.

Febre - Calafrios predominantes. Ataques de calafrios com frio como gelo nas costas.

Relacionamento - Comparar com: *Ambra; Moschus; Mur. acid; Valeriana.*

Antídoto: *Colch.*

Dose - Tintura e baixas dinamizações.

168 - CATARIA NEPETA - Catnip (Erva dos gatos)

Remédio das crianças para *cólica*, também para dor de cabeça nervosa e histérica; perturbações abdominais, dor, flexionando as coxas, torcendo o corpo e chorando. Semelhante a chamomilla e magnes, phosph.

Dose - 5-10 gotas de tintura.

169 - CAULOPHYLLUM - Blue Cohosh (Actéia azul)

Esse é um remédio da mulher. Falta de tonicidade no útero. Durante o parto, quan-

do as dores são deficientes e a paciente está exausta e impaciente. Além disso, tem uma afinidade especial pelas juntas menores. "Sapinho" na boca (thrush), uso local e interno.

Estômago - *Cardialgia, espasmos no estômago*. Dispepsia com sintomas espasmódicos.

Órgãos femininos - Rigidez extraordinária no colo do útero. [Bell; Gels; Ver. v.]. Dores espasmódica e fortes, que voam em todas as direções; arrepios sem progresso; falsas dores de parto. Reanima as dores e promove o progresso do parto. Dores depois do parto. Leucorréia, com manchas na testa (moth-spots). Abortos habituais devidos a debilidade do útero. [Helon; Puls; Sab.]. Dores como agulhas no colo do útero. Dismenorréia, com dores voando para outras partes do corpo. Lóquios prolongados; muita atonia. Menstruações e leucorréia abundantes.

Pele - Descoloração na pele em mulheres com desordem menstrual e uterina.

Extremidades - Dor forte errática repuxante e rigidez nas pequenas juntas, dedos das mãos e dos pés, tornozelos, etc. Dor nos pulsos. Dores dilacerantes ao fechar as mãos. Dores erráticas mudando de lugar em poucos minutos.

Relacionamento - Incompatível: *Coffea*.

Comparar com: *Viol. Odor* (reumatismo nas juntas do carpo e do metacarpo); *Cimicifi*; *Sepia*; *Pulsatil*; *Gels*.

Dose - Tintura à terceira dinamização.

170 - CAUSTICUM - Hahnemann's Tinctura acris sine Kali

Manifesta sua ação principalmente nas perturbações crônicas, reumáticas, artríticas e paralticas; indicado por dores dilacerantes, repuxantes nos tecidos muscular e fibroso, com deformações nas juntas; perda progressiva da força muscular, contrações nos tendões. Velhos alquebrados. Nas perturbações catarrais das passagens de ar, e parece escolher de preferência pessoas de fibra rígida e complexão morena. Inquieta de noite, com dores dilacerantes nas juntas e nos ossos, e perda de força, como num desmaio. Essa fraqueza progride até termos gradativamente aparecendo paralisia. Paralisia local, cordas vocais, músculos da deglutição, da língua, das pálpebras, rosto, bexiga e das extremidades. Crianças que custam a andar. A pele do paciente de Causticum é de um *branco sujo* mascilento, com verrugas, principalmente no rosto. Emagrecimento devido a moléstia, preocupações, etc. e a ficar em pé muito tempo. Ardência, sensações de escoriação e dolorido são características.

Mente - A criança não quer ir para a cama sozinha. A menor coisa a faz chorar. Triste, desesperada. *Muito dengosa*. Perturbações devidas a pesar por longo tempo, emoções súbitas. O pensamento sobre seus males agrava, principalmente hemorróidas.

Cabeça - Sensação de um espaço vazio entre a testa e o cérebro. Dor na eminência frontal da direita.

Rosto - Paralisia do lado direito. Verrugas. Dor nos ossos do rosto. Fístula dental. Dor nos maxilares, com dificuldade para abrir a boca.

Olhos - Catarata com distúrbios motores. Inflamação nas pálpebras; ulceração. Centelhas e pontos escuros diante dos olhos. *Ptoze* [Gels.]. Perturbação na visão, como se tivesse uma película diante dos olhos. Paralisia nos músculos oculares depois de exposição ao frio.

Ouvidos - Zunido, ronco, pulsação, com surdez; as palavras e os passos ecoam nos ouvidos; catarro crônico no ouvido médio; acúmulo de cerumem.

Nariz - *Coriza com rouquidão*. Nariz dascamando. Narinas ulceradas. *Espinhas e*

verrugas.

Boca - Morde a bochecha por dentro ao mastigar. Paralisia na língua, falando de forma indistinta. Reumatismo na articulação do maxilar inferior. Gengivas sangrando com facilidade.

Estômago - Gosto de gordura. Aversão a doces. Sente como se estivesse sendo queimada, cal no estômago. Pior depois de comer carne fresca; carne defumada faz bem. Sensação de uma bola subindo pela garganta. *Dispneia ácida*.

Fezes - Moles e pequenas, da grossura de uma pena de ganso. [Phos.]. Duras, pegajosas, cobertas com muco, brilhando como graxa; de tamanho pequeno; expelidas com muito esforço, ou só ficando de pé. Coceira. Paralisia parcial no reto. Reto doendo e ardendo. Fístula e hemorróidas grandes.

Urina - Involuntária quando tosse ou espirra. [Puls.]. Expelida muito lentamente, e às vezes retida. Involuntária durante o primeiro sono da noite; também devido à menor excitação. *Retenção* depois de operação cirúrgica. Perde a sensibilidade da saída da urina.

Órgãos femininos - *Inércia do útero durante o parto*. As menstruações cessam à noite; *fluxo só durante o dia* [Cycl; Puls.]. Leucorréia de noite, com muita fraqueza [Nat. mur.]. Menstruações atrasadas, tardias. [Con; Graph; Puls.].

Respiração - *Rouquidão* com dor no peito; *afonia*. Dor no laringe. *Tosse com sensação de ferimento e escoriação no peito*. Expectoração escassa; *tem que ser engolida*. *Tosse com dor nos quadris*, principalmente no esquerdo, pior ao anoitecer, *melhora, bebendo água fria*; piora com o calor da cama. Faixa doendo pela traquéia abaixo. Muco por baixo do esterno, que não pode *absolutamente atingir*. Dor no peito com palpitações. Não pode deitar à noite. A voz ecoa nos seus ouvidos. A própria voz ronca nos ouvidos e perturba. Dificuldade na voz de cantores e de quem fala em público (Royal).

Costas - Rigidez entre os ombros. Dor entorpecente na nuca.

Extremidades - Dor ciática do lado esquerdo, com dormência. Paralisia em partes isoladas. Dor dilacerante, entorpecente nas mãos e nos braços. Peso e fraqueza. Dor dilacerante nas juntas. Falta de firmeza nos *músculos do ante-braço* e da mão. Dormência; perda da sensação, nas mãos. *Tendões contralidos*. Tornozelos fracos. Não pode andar sem sofrimento. *Dores reumáticas dilacerantes nos membros; melhorando com calor, principalmente com o calor da cama*. Ardência nas juntas. Custa a aprender a andar. Anda sem firmeza e cai com facilidade. *Pernas inquietas à noite*. Estalos e tensão nos joelhos; rigidez na concavidade dos joelhos. Coceira no peito dos pés.

Pele - Dor nas dobras da pele, atrás das orelhas, entre as coxas. *Verrugas* grandes, recortadas, irregulares, sangrando com facilidade, nas pontas dos dedos e no nariz. Velhas queimaduras que não cicatrizam, e maus efeitos de queimaduras. Dores em queimaduras. Cicatrizes que abrem de novo; velhas feridas que reabrem. Pele com tendência para intertrigo, vermelhidão, durante a dentição.

Sono - Muito sonolento; mal pode se manter acordado. Insônia noturna, com calor seco, inquietação.

Relacionamento - De acordo com as investigações cuidadosas do Dr. Wagner de Basel, Causticum corresponde a Ammon causticum 4x. *Causticum* não de dá bem com *Phosphorus*; esses remédios não devem ser usados um depois do outro. *Diphtherotoxin* segue Causticum em bronquite crônica.

Antídoto: para paralisia devida a envenenamento com chumbo.

Complementares: *Carbo*; *Petrosel*.

Comparar com: *Rhus Arsenic*; *Amm. phos.* (paralisia no rosto).

Modalidades - *Piora*, com ventos frios secos, com tempo *bom e claro, ar frio*; com o movimento do carro. *Melhora*, com o tempo *úmido, com chuva; calor*. Calor da cama.

Dose - Terceira à trigésima dinamização. Nas perturbações crônicas e principalmente havendo paralisia, as dinamizações mais altas uma ou duas vezes por semana.

171 - CEANOTHUS - New Jersey Tea (Ceanoto)

Esse remédio parece ter uma relação específica com o baço. Malária, sezão, paludismo. Um remédio em geral para o lado esquerdo. Pacientes anêmicos, com problemas no fígado e no baço. Bronquite crônica com secreção abundante. Pressão arterial alta, reduzindo as forças. Hemostático ativo, reduzindo bastante a coagulação do sangue.

Abdome - Enorme dilatação do baço. *Esplenite*; dor em todo o lado esquerdo. Dor profundamente assentada no hipocôndrio esquerdo, hipertrofia do baço. Leucemia. Dispneia violenta. Menstruações abundantes e leucorréia amarela debilitante. Incapaz de deitar sobre o lado esquerdo. Dor no fígado e nas costas.

Reto - Diarréia; pressão para baixo no abdome e no reto.

Urina - Premência constante para urinar. Urina verde; espumosa; contendo bile, açúcar.

Relacionamento - Comparar com: *Tinospora cardifolia* (um remédio da Índia para os casos crônicos de febre com baço dilatado). *Polymnia uvedalia* - *Bearsfoot* - (esplenite aguda com sensibilidade na região hipocôndrica esquerda; baço crescido, malária. Atonia nos vasos sanguíneos, tecidos enxarcados, flácidos e inelásticos. Glândulas crescidas; influencia todas as glândulas sem dutos). *Ceanothus thrysiflorus* - *Califórnia Lilac* - (faringite, amigdalite, catarro nasal, difteria. Tintura internamente e em gargarejo).

Comparar com: *Berberis*; *Myrica*; *Cedron*; *Agaricus* (baço).

Modalidades - *Piora*, com movimento, deitando sobre o lado esquerdo.

Dose - Primeira dinamização. Uso local com tônico dos cabelos.

172 - CEDRON - Simaruba Ferroginea - Rattlesnake Bean (Simaruba - Erva de cascavel)

Periodicidade é a característica mais marcante dessa droga. Ela é especialmente útil em países tropicais, ou em países úmidos, quentes, pantanosos. Foram verificadas suas propriedades curativas nas perturbações da malária, principalmente na nevralgia. Adequada para pessoas com disposição voluptuosa, temperamento nervoso, excitável. Tem poderes como antídoto para mordidas de cobras e picadas de insetos. Tintura da vagem pura esfregada na ferida. Mania

Cabeça - Dor de fonte atravessando os olhos. Dor em todo o lado direito da cabeça, começando cerca das 9 horas da manhã. Dor de enlouquecer na testa; pior trabalhando em material preto. Ronco nos ouvidos provocado por Cinchona. O corpo todo parece dormente com dor de cabeça.

Olhos - Dor penetrante em cima do olho esquerdo. *Dor forte no globo do olho com dores se irradiando em volta do olho*, penetrando no nariz. Lacrimação escaldante. *Nevralgia supra-orbital periódica*. Irite, coroidite.

Extremidades - Dores lancinantes nas juntas; piores nos pés e nas mãos. Dor súbita na ponta do polegar direito, estendendo-se pelo braço acima até o ombro.

Dor na planta do pé, estendendo-se até o joelho. Herpes zoster, com dor se irra-

diando. Edema no joelho.

Febre - Calafrio chegando ao anoitecer; então dor de cabeça frontal estendendo-se pela região parietal. Olhos vermelhos. Calor com coceira nos olhos, dor dilacerante nos membros, *dormência nos membros*.

Relacionamento - Antídoto: *Lach*.

Comparar com: *Ars*; *China*.

Dose - Tintura à terceira dinamização.

173 - CENCHRIS CONTORTRIX Ancistrodon - Copperhead Snake (Cobra venenosa)

Como outros venenos de cobra, esse também afeta o sistema profundamente.

Como arsênico, ele provoca dispnéia, inquietude física e mental, sede para pequenas quantidades de água, necessidade de ter as roupas frouxas, como: *Laches*. Alteração marcante no estado de espírito; sonhos vívidos. É um maravilhoso reconstituente e remédio de ação profunda. Aumento do desejo sexual em ambos os sexos. Tentativas inúteis para recostar-se. Dor na região do ovário direito.

Cabeça - Esquecida, sem atenção, distraído, alternando o estado de espírito. Dor na eminência frontal esquerda e nos dentes do lado esquerdo. Inchação em volta dos olhos, dor e coceira nos olhos.

Coração - Sente dilatado, enchendo todo o peito, como se tivesse caído no abdome; fígadas agudas tumultuando sob a omoplata esquerda.

Sono - Sonhos horríveis e vívidos; lascivos.

Modalidades - *Piora*, pela pressão; deitando; à tarde e de noite.

Relacionamento - Comparar com: *Ars*; *Laches*; *Clotho Arichians* - *Puff Adder* - Deve ter grande esfera de utilidade em muitas condições em que inchação exagerada for a característica principal (John H. Clarke, M.D.).

Dose - Sexta dinamização.

CEPA - Ver nº 22 - ALLIUM CEPA, Página 19

174 - CEREUS BONPLANDII (Um céro que floresce de noite)

Mente - Muita vontade de trabalhar e de estar fazendo alguma coisa útil.

Cabeça - Dor de cabeça occipital e dor nos globos dos olhos e nas órbitas. [*Cedron*; *Onos*]. Dor no cérebro da esquerda para a direita. Dor ao longo do osso malar da direita indo até a fonte.

Peito - Dores colvulsivas no coração; sente como se estivesse transfixiado, trespassado. Dor no peito, coração, indo na direção do baço. Dor nos músculos do peito do lado esquerdo e nas cartilagens da esquerda nas costelas inferiores. Sensação de muito peso no coração e pontada. Hipertrofia do coração. Respiração difícil, com suspiros, como se houvesse alguma compressão no peito.

Pele - Coceira na pele. [*Dolich*; *Sulph*].

Extremidades - Dor no pescoço, costas, ombros, braços abaixo, mãos e dedos. Dor nos joelhos e nas juntas das extremidades inferiores.

Relacionamento - Comparar com: *Cactus*; *Spigel*; *Kalmia*; *Cereus Serpentinus*. (Muito irritado com tendência para praguejar; raiva selvagem e sem moral. Distúrbio na fala; ao escrever corta a última sílaba. Sensação de paralisia. Dor no coração e encolhimento dos órgãos sexuais. Emissões seguidas de dor nos testículos).

Dose - Terceira à sexta dinamização.

175 - CERIU M OXALICUM (Oxalato de cério)

Reflexo espasmódico com vômitos e tosse espasmódica estão na esfera de ação desse remédio. *Vômitos da gravidez* e de comida meio-digerida. Coqueluche, com vômitos e hemorragia. Dismenorréia em mulheres gordas e robustas. Melhorando quando o fluxo é estabelecido.

Relacionamento - Comparar com: *Ingluvin* (feito da moela de galinha). Vômitos da gravidez; neurastenia gástrica. Vômitos e diarreias nas crianças. 3x trituração. *Amygdal; Lactic ac; Ipecac.*

Dose - Primeira trituração.

176 - CHAMOMILLA - Camomila Alemã (Macela)

Os principais sintomas orientadores se encontram nos grupos mental e emocional, que levam a esse remédio em várias formas de moléstias. É usado especialmente com frequência em moléstias de crianças, onde a impertinência, inquietação, e cólica dão as indicações necessárias. Uma disposição que seja meiga, calma e gentil, preguiçosa e com prisão de ventre, contra-indica a chamomilla.

O paciente de chamomilla é *sensível, irriado, sedento, quente, e com dormência*. Super-sensibilidade devida ao abuso de café e narcóticos. *Dores insuportáveis*, ligadas à dormência. Suores noturnos.

Mente - *Inquietação gemendo*. A criança quer muitas coisas, que ela recusa quando obtém. Queixas chorosas porque não pode obter o que deseja. A criança só fica quieta quando é carregada de um lado para outro e mimada constantemente. *Impaciente*, não tolerando que se fale ou a interrompa; extremamente sensível a todas as dores; sempre reclamando e se queixando. *Rancorosa, rabugenta*. Reclama devido a raiva e aborrecimento. *Calma mental contra-indica Chamomilla*.

Cabeça - Dor de cabeça latejando, na metade de cérebro. Propensão para curvar a cabeça para trás. Suores quentes, pegajosos, na testa e no couro cabeludo.

Ouvidos - Zumbido nos ouvidos. *Dor de ouvido*, com mal-estar; *inchação e calor tornando o paciente desvairado*. Fisgadas. Sente os ouvidos entupidos.

Olhos - Ardor nas pálpebras. Esclerótica amarela. Fechamento espasmódico das pálpebras.

Nariz - Sensível a todos os odores. Coriza, com impossibilidade de dormir.

Rosto - *Uma bochecha vermelha* e quente; a outra pálida e fria. Fisgadas no maxilar, estendendo-se até dentro dos ouvidos e aos dentes. *Os dentes doem mais depois de bebidas quente*; pior com café, de noite. Leva-o ao delírio. Repuxando a língua e os músculos do rosto. Perturbação na dentição das crianças. [*Calc. Phosph; Terebinth.*]

Garganta - Parótida e glândulas sub-maxilares inchadas. Constrição e dor, como se tivesse um tampão.

Boca - Dor de dente, se alguma coisa for tomada, desde café; durante a gravidez. Salivação de noite.

Estômago - Eructações pútridas. Náusea depois de café. Suores depois de comer ou beber. Aversão a bebidas quentes. Língua amarela; gosto amargo. Vômitos biliosos. Ácido subindo; regurgitação da comida. Vômitos biliosos, amargos. Gastralgia compressiva, como uma pedra no estômago. [*Bry; Abies n.*]

Abdome - Dilatado, cólicas na região do umbigo, e dor nos flancos. Cólica flatulenta, depois de raiva; *com bochechas vermelhas e transpiração quente*. Cólica hepática. Duodenite aguda. [*Kali bich - crônica*].

Fezes - Quentes, verdes, aguadas, fétidas, pegajosas, com cólica. Muco em pedaços brancos e amarelos, como ovos picados com espinafre. Dor no ânus. Diarreia durante a dentição. Hemorróidas com rachas dolorosas.

Órgãos femininos - Hemorragias uterinas. Descarga abundante de *sangue escuro coagulado, com dores como as do parto*. Dores de parto espasmódicas; pressionando para cima [*Gels.*]. A paciente não tolera a dor [*Caul; Caust; Gels; Hyos; Puls.*]. Bicos dos seios inflamados; sensíveis ao toque. Peito das crianças sensíveis. Leucorréia amarela irritante. [*Ars; Sep; Sulph.*]

Respiração - Rouquidão, pigarro, *sensação de escoriação no laringe*. *Tosse seca, irritante, com coceira na garganta*; aperto sufocante no peito, com expectoração amarga durante o dia. Muco chocalhando no peito da criança.

Costas - Dor insuportável no lombo e nos quadris. *Lumbago*. Rigidez nos músculos do pescoço.

Extremidades - Dores reumáticas violentas o fazem sair da cama à noite; corpeliado a andar um pouco. Solas dos pés ardendo à noite [*Sulph.*]. *Os tornozelos cedem de tarde*. De noite, perda paráltica da força nos pés, o tornam incapaz de pisar sobre eles.

Sono - Sonolência com gemidos, chorando e se lastimando durante o sono, sonhos assustadores com ansiedade, os olhos semi-abertos.

Modalidades - *Piora, com o calor*, com a raiva, ao ar-livre, com o vento, *de noite*. *Melhora*, sendo carregado, com tempo quente e chuva.

Relacionamento - Comparar com: *Cypriped; Anthemis; Aconite; Puls; Coffea; Bellad; Staphis; Ignat*. Segue Belladonna nas moléstias das crianças e no abuso de opium. *Rubus villosus - Black berry* - (diarreia na infância; fezes aguadas e cor de argila).

Antídotos: *Camph; Nux; Puls*.

Complementares: *Bell; Mag. c.*

Dose - Terceira à trigésima dinamização.

177 - CHAPARRO AMARGOSO - Goat-bush (Acácia mexicana)

Diarreia crônica. Sensibilidade no fígado. Fezes com um pouco de dor, mas com muito muco. Disenteria. Atua como tônico e anti-periódico.

Comparar com: *Kali carb; Cup. ars; Caps.*

Dose - Terceira dinamização.

178 - CHELIDONIUM MAJUS - Celadine (Chelidonio)

Um preeminente remédio para o fígado, cobrindo muitos dos sintomas reflexos diretos das condições doentias desse órgão. A pele amarela da icterícia, e principalmente a *dor constante sob o ângulo inferior da omoplata direita*, são indicações certas. Repuxamento paráltico e perturbações em partes isoladas. A grande letargia generalizada e a falta de disposição para fazer qualquer esforço também são características marcantes. Perturbações trazidas ou renovadas por mudanças de tempo. *Derrames serosos. Hidrocele. Complicações biliosas durante a gestação*.

Cabeça - Fria como gelo na região occipital desde a nuca; *sente pesada como chumbo. Pesada, letárgica*, com muita sonolência, dormência generalizada; vertigem, ligada a distúrbios hepáticos. Inclinação para cair para a frente. Dor de cabeça do lado direito, em baixo por trás dos ouvidos e na omoplata. *Nevralgia sobre o olho direito, osso direito da face e ouvido direito*, com lacrimação exagerada, precedida de dor no fígado.

Nariz - As alas do nariz abanando. [Lyc.].

Olhos - Cor amarelo-sujo nas escleróticas. Sensação de dor ao olhar para cima. Saem lágrimas em quantidade. Nevralgia orbital no olho direito, com lacrimação abundante; pupilas contraídas, aliviadas pela pressão.

Rosto - Amarelo; pior no nariz e nas bochechas. Pele murcha.

Estômago - Língua amarela, com marcas dos dentes; grande e flácida. [Merc; Hydr.]. Gosto amargo, pastoso. Mau cheiro na boca. *Prefere comida e bebidas quentes.* Náusea, vômitos; *melhora, com água muito quente.* Dor no estômago, costas e omoplata direita. Gastralgia. *Comer alivia temporariamente*, principalmente quando acompanhada por sintomas hepáticos.

Abdome - Icterícia devida a obstrução hepática e na vesícula biliar. Cólica hepática. Dilatação do abdome. Fermentação e intestinos preguiçosos. Constrição como se tivesse uma corda apertando o ventre. Fígado crescido. Cálculos biliares. [Berberis.].

Urina - Abundante, espumando, amarela como cerveja [Chenop.] escura turva.

Fezes - Prisão de ventre; fezes duras, em bolas redondas, como estrume de carneiro, amarelas-claras, pastosas, cor de argila, as fezes flutuam na água; *alternando com diarreia e prisão de ventre.* Ardência e prurido anal. [Ratanh; Sulph.].

Órgãos femininos - Menstruações muito tarde e muito abundantes.

Respiração - Inspirações muito rápidas e curtas; dor nas inspirações profundas. Dispneia. Tosse curta exaustiva; sensação de poeira, não aliviada pela tosse. Coqueluche; tosse espasmódica solta; chocalhando muco; expectoração difícil. Dor no lado direito do peito e no ombro, com a respiração embaraçada. Voam pequenos pedaços de muco, da boca, quando tosse. Rouquidão de tarde. Constrição no peito.

Costas - Dor na nuca. Pescoço duro, cabeça para a esquerda. *Dor fixa sob o ângulo interno de baixo da omoplata direita.* Dor no ângulo de baixo da omoplata esquerda.

Extremidades - Dores nos braços, ombros, mãos, pontas dos dedos. *Pontas dos dedos frias como gelo;* dores nos pulsos, dilacerantes nos ossos metacarpo. Toda a carne doendo ao ser tocada. Dor reumática nos quadris e nas coxas; dores intoleráveis nos calcanhares, como se estivessem apertados com sapatos muito pequenos; pior do lado direito. Sente as extremidades paralisadas. Paresia nos membros inferiores com rigidez nos músculos.

Pele - Calor seco na pele; coceira, amarela. Espinhas e pústulas vermelhas, dolorosas. Úlceras ofensivas antigas se alastrando. Pele murcha. Mascilenta, fria, pegajosa.

Modalidades - *Pior*, do lado direito, com movimento, tocando, com mudança de tempo, de manhã muito cedo. *Melhora*, depois do jantar, pela pressão.

Relacionamento - *Chelidonin* - (Espasmos nos músculos lisos em toda parte, cólica intestinal, cólica uterina, espasmo nos brônquios, taquicardia, etc.). *Boldo* - *Boldo fragrans* - (Atonia na bexiga; colecistite e cálculos biliares. Gosto amargo, sem apetite; prisão de ventre, prostração hipocondríaca, congestão no fígado; peso ardente no fígado e no estômago. Moléstias hepáticas dolorosas. Perturbações no fígado depois de malária).

Elemuy Gaueria - (Pedras nos rins e na bexiga); doses de "grains" - 1 grain são 64,8 miligramas - da casca pulverizada em água ou 5 gotas da tintura). Pelagra.

Sulphur com frequência completa o seu trabalho.

Complementares: *Lycop; Bryon.*

Antídotos: *Chamom.*

Comparar com: *Nux; Sulph; Bryon; Lyc; Opium; Podophyl; Sanguin; Ars.*

Dose - Tintura e baixas dinamizações.

179 - CHELONE - Snakehead

Um remédio para perturbações no fígado com dor ou mal-estar no lobo esquerdo, estenderdo-se para baixo. Malária latente (Dumb ague) sem arrepio bem característico e somente com leve periodicidade. Dor nas partes externas, como se não tivessem pele; debilidade. Indisposição, seguindo a febre intermitente. Dispepsia com entorpecimento no fígado. Icterícia. *Vermes cilíndricos e em fios.* É um inimigo de todas as espécies de vermes que infestam o corpo humano.

Dose - Tintura, em doses de uma a cinco gotas.

180 - CHENOPODIUM ANTHELMINTICUM - Quenopódio (Erva de Santa Maria)

Dor característica na omplata muito marcante. Sintomas de apoplexia, hemiplegia do lado direito, e afasia. Respiração com estertores. [Opium.]. Vertigem súbita. Moléstia de Menière. Afecções nos nervos auditivos [Nat. Salicyl.]. Óleo de Chenopodium para ancilostomose (hookworm) e nematódio (round worm).

Ouvidos - Nervo auditivo entorpecido. Ouve melhor os sons agudos e não altos na escala musical. Relativa surdez para os sons da voz, *mas muita sensibilidade para o som dos veículos que passam e também para uma série de tons baixos.* Zumbidos nos ouvidos. Hipertrofia das amígdalas. *Vertigem auricular.*

Costas - Muita dor no ângulo da omoplata direita perto da coluna, e no peito.

Urina - Copiosa, amarela, espumante, com sensação de escoriação na uretra. Sedimento amarelado. [Chel.].

Relacionamento - Comparar com: *Opium; China; Chelid.*

Dose - Terceira dinamização. Óleo de Chenopodium para vermes, ancilostomose (Hookworm) e nematoides (Roundworm). 3 doses de 10 "minim" (0.6 mililitros) com intervalo de 2 horas; também *Carbon tetrachloride.*

181 - CHENOPODIUM CLAUCIAPHIS

(Pequenos insetos da ordem dos homópteros - que sugam a planta Quenopódio)

Participa em grande parte das propriedades da planta sobre a qual o inseto vive.

Cabeça - Triste; doendo; pior com movimento. O cérebro parece sacudido de um lado para o outro. Coriza com ardência ou ferroadas nas narinas. Ruído nos ouvidos, como um canhão. Rosto amarelo. Nevralgia na órbita direita com lacrimação profusa. *Dor de dente, aliviada com suor quente em todo o corpo.* [Cham.]. Dor de dente estendendo-se aos ouvidos, fontes e ossos da face [Plantago].

Estômago - Sem apetite para carne e pão. Vesículas na ponta da língua. Muito muco. Cólica com muitos roncões e premência inútil para evacuar.

Fezes - Duras e encaroçadas. Diarreia de manhã, com premência dolorosa ardendo no ânus, pressão no reto e na bexiga.

Urina - Sensação voluptosa na glândula. Ardência na uretra. Urina freqüente, copiosa, espumante.

Costas - Muita dor na região de baixo do ângulo interno da omoplata esquerda, indo até o peito.

Febre - Estremecimento em todo o corpo; palmas das mãos ardendo; suor quente na cama.

Relacionamento - Comparar com: *Nat. Sulph; Nux.*

Dose - Sexta à trigésima dinamização.

182 - CHIMAPHILA UMBELLATA - Pipsissewa (Erva diurética)

Atua principalmente nos rins e no aparelho genito-urinário; afeta as glândulas linfáticas e mesentéricas e as glândulas mamárias femininas. Mulheres jovens pletóricas com disúria. Mulheres com seios grandes. Edemas hepáticos e renais; alcoólatras crônicos. Cataratas incipientes e progressivas.

Um dos remédios cujos sintomas indicam seu uso nas perturbações da bexiga, principalmente catarro, agudo e crônico. *Urina escassa, e carregada com sedimento pegajoso, muco purulento, Dilatação da próstata.*

Cabeça - Dor na protuberância frontal esquerda. Auréola na luz. Coceira nas pálpebras. Dor como facada no olho esquerdo com lacrimação.

Boca - Dor de dente, pior depois de comer e de esforço, melhora com água fresca. Dor como se o dente estivesse sendo suavemente puxado.

Urina - Premência para urinar. Urina turva, ofensiva, contendo muco pegajoso ou com sangue, depositando sedimentos em quantidade. Ardendo e escaldando enquanto urina, e fazendo força depois. *Tem que fazer força antes do fluxo começar.* Urina escassa. Prostatite aguda, retenção da urina, e *sensação de uma bola no perineo.* [Cann. ind.]. Agitação na região dos rins. *Açúcar na urina.* Incapaz de urinar sem ficar em pé com os pés afastados e o corpo inclinado para frente.

Órgãos femininos - Lábios inflamados, inchados. Dor na vagina. Ondas de calor. *Tumor no seio*, doloroso, não ulcerado, com secreção de leite indevida. Atrofia rápida dos seios. Mulheres com *seios muito grandes* e tumor na glândula mamária com dor aguda.

Órgãos masculinos - A uretra ardendo, desde o colo da bexiga até o meato. Corrimento. Perda de fluido prostático. Hipertrofia e irritação na próstata.

Pele - Úlceras escrofulosas. Dilatação das glândulas.

Extremidades - Sensação de uma faixa acima do joelho esquerdo.

Modalidades - *Piora*, com tempo úmido, sentando em pedras ou pavimentos frios; do lado esquerdo.

Relacionamento - Comparar com: *Chimaph. maculata* (muita fome, incomoda; febre ardente; sensação de inchação nas axilas; *Uva; Ledum; Epigea.*

Dose - Tintura à terceira dinamização.

CHINA - Ver nº 196 - CINCHONA OFFICINALIS - Página 140

183 - CHININUM ARSENICOSUM (Arseniato de Quinino)

Os sintomas de *cansaço generalizado e prostração* provocados por essa droga têm sido utilizados prescrevendo-a homeopaticamente como um tônico geral, com freqüência tendo resultados benéficos muito nítidos e com rapidez. Na difteria com muita prostração, casos que se prolongam; principalmente nas perturbações da

malária, nevralgia, etc. tem tido ação curativa. Ataques de asma que voltam periodicamente, com muita prostração. Pele fria como gelo. Pressão no plexo solar, com coluna sensível por trás dele.

Cabeça - Sensação de cansaço. Sente a cabeça muito cheia. Latejando. Muita ansiedade. Muita irritação. Vertigem; pior olhando para cima. Dor de cabeça pesada, entorpecente, frontal e occipital. Dores penetrantes indo para cima, dentro da cabeça.

Olhos - Muita fotofobia e espasmos nas órbitas, lágrimas quentes esguichando. Tremor com dor e lacrimação.

Boca - Língua com cobertura grossa, cobertura amarela pegajosa. Gosto amargo. Sem apetite.

Estômago - Muita acidez alternada com diminuição da acidez. Hepercloridria [*Robinia; Arg. nit; Oresine tannate*]. Vontade de beber água, embora ela perturbe. *Anorexia*, falta de apetite. *Ovos provocam diarreia.*

Coração - Palpitações. Impressão do coração ter parado. Ataques de sufocação, ocorrendo em paroxismos periódicos. Tem que ficar ao ar-livre. Respiração curta ao subir; dispnéia cardíaca; fraqueza circulatória depois de infecções agudas; degeneração precoce no miocárdio.

Sono - *Insônia* de origem nervosa (dose única da 5ª ou 6ª dinamização).

Extremidades - Membros fracos. *Frio nas mãos, pés, joelhos e membros.* Dores dilacerantes.

Febre - Contínua com fraqueza. Sistema esgotado.

Relacionamento - Comparar com: *Chininum*; também com *Ferrum Citricum* (na nefrite com muita anemia, dispepsia ácida na clorose. "Morbus maculosus" Werlhofii); *Chinin. mur.* (em dores nevralgias fortes em volta dos olhos, com calafrios; sensibilidade exagerada ao álcool e ao fumo; prostração e inquietação). *Oenothera* (diarreia sem esforço, com esgotamento nervoso; hidrocefalia incipiente). *Macrozamia spiralis* (debilidade extrema depois de moléstia; colapso).

Dose - Segunda e terceira triturações.

184 - CHININUM SULPHURICUM (Sulfato de Quinino)

Uma dose de Chininum Sulphuricum em alta dinamização em alguns casos faz voltar malária suprimida e trás de volta os paroxismos. Além dessa indubitável influência sobre a malária, esse remédio é indicado homeopaticamente sempre que há periodicidade nítida e sensibilidade na coluna. *Reumatismo articular agudo.* Gota poliarticular. prurido e congestionamento no reto. Sintomas de *nefrite intersticial crônica.* Neurite retro-bulbar com perda súbita da vista. Vasos capilares. Soluços.

Sangue - Uma imediata e rápida diminuição das hemácias e redução da hemoglobina com aumento na eliminação dos cloretos. Tendência a leucocitose polinuclear.

Cabeça - Dor na testa e nas fontes, aumentando gradativamente ao meio-dia, devida à malária, com vertigem e latejamento. Pior do lado esquerdo. Caindo na rua. Incapaz de se manter em pé. Amaurose.

Ouvidos - Ruídos violentos, zumbidos, e *roncos nos ouvidos, com surdez.*

Rosto - Navralgia começando em baixo do olho, estendendo-se ao olho e em volta dele. As dores voltam com grande regularidade; *aliviadas pela pressão.*

Coluna vertebral - *Muita sensibilidade na coluna;* dor pela pressão. A última vértebra cervical sensível. A dor se estende à cabeça e ao pescoço.

Urina - Com sangue. Turva, pegajosa, cor de argila, com sedimento gorduroso. Pequena quantidade de uréia e de ácido fosfórico com excesso de ácido úrico e

abundância de cloretos, acompanhada de temperatura sub-normal. Urina em excesso. Albuminúria.

Pele - Prurido; eritema; urticária, icterícia, vesículas, pústulas, púrpura. Muita sensibilidade. Pele enrugada.

Febre - Calafrio às 3 horas da tarde. Inchação dolorosa em várias veias durante o calafrio. Tremendo de frio mesmo em quarto quente. Angústia. Temperatura sub-normal.

Relacionamento - Comparar com: *Chin. salicyl.* (Surdez, ruídos nos ouvidos, e moléstia de Menière). *Ars; Eupat; Methyl. blue; Camphor, mono-brimide* (diz-se intensificar a ação do Quinino e torná-la mais permanente). *Baja*, uma droga do leste da Índia (dita ser quase infalível nas febres intermitentes, do tipo quartã; dor de cabeça latejante, olhos injetados, rosto congestionado. Fígado e baço crescidos. Edema.). Também *Pambotano*, remédio mexicano para febres intermitentes e febres tropicais.

Antídotos: *Parthenium; Natr. mur; Lach; Arn; Puls.*

Dose - Primeira à terceira trituração; também trigésima dinamização e mais altas.

185 - CHIONANTHUS - Fringe-tree (Arbusto do sul dos EUA)

Esse remédio é útil com freqüência em muitos tipos de dor de cabeça, neurastênicas, doentias, periódicas enxaquecas menstruais e biliosas. Tomado durante várias semanas, em gotas, com freqüência interrompe o hábito de dores de cabeça doentias. Enxaquecas. Dor na testa, principalmente em cima dos olhos. Globos oculares muito dolorosos, pressionando a raiz do nariz. Perturbações hepáticas. *Icterícia*. Crescimento do baço. [*Ceanoth.*]. *Icterícia* com retenção nas menstruações. Um remédio preeminente para o fígado. *Cálculos na vesícula biliar.* [*Berberis; Cholest; Calc.*]. *Diabete melito*. Dor abdominal com paroxismos.

Cabeça - Desatento, apático. Dor de cabeça frontal entorpecente, na raiz do nariz, nos olhos, nas fontes, piora inclinando-se, com movimento, sacudidelas. *Conjuntiva amarela*.

Língua - Larga com saburra grossa amarela.

Boca - Sensação de secura não aliviada pela água, também saliva profusa.

Abdome e fígado - Dor na região umbelical, cólica. Sente como se uma corda estivesse amarrada com nó correio em volta dos intestinos, subitamente apertada, depois gradativamente afrouxada. Dor, *dilatação, com icterícia* e prisão de ventre. Fezes cor de argila, também moles, amarelas e pastosas. Língua pesadamente saburosa. Sem apetite. Cólicas biliosas. Região hepática sensível. Moléstia no pâncreas e outras perturbações nas glândulas.

Urina - Grande quantidade de urina pesada, urina com freqüência; bile e açúcar na urina. Urina muito escura.

Pele - Amarela; bastante umidade na pele. Mascilenta, esverdeada, com coceira.

Relacionamento - Comparar com: *Cinchona; Ceanoth; Chelidom; Carduus; Podophyl; Lept.*

Dose - Tintura e primeira dinamização.

186 - CHLORALUM - Chloral Hydrate (Cloral hidratado)

Essa droga usada em doses fisiológicas, é um hipnótico poderoso e um calmante cardíaco. Tem efeito marcante na pele, provocando eritema, equimose, etc., cujos sintomas têm sido utilizados homeopaticamente com muito sucesso, especialmente

no tratamento de urticária. Excitação nervosa, alucinações. Terrors noturnos em crianças. Prostração muscular.

Cabeça - Dor de cabeça matinal, pior na testa, também na região occipital, pelo movimento; melhora ao ar-livre. Hiperemia cerebral passiva (usar a 30^ª). Sensação como se uma faixa quente estivesse sendo apertada de uma fonte à outra. Ouve vozes.

Olhos - Olhos injetados com sangue e cheios de água. Círculos de luz, pontos pretos. Ilusões de ótica quando os olhos estão fechados ou de noite. Visão indistinta. Conjuntivite, com ardência nos olhos e nas pálpebras; sente os globos oculares muito grandes; tudo parece branco.

Pele - Erupção vermelha, como sarampo. *Urticária, piorando com bebidas alcoólicas*, bebidas quentes. Eritema agravado por bebidas alcoólicas, com palpitações, provoca dor em tendões e em músculos extensores. Muita coceira. A superfície do corpo fria como pedra. Pápulas aparecem com calafrio; melhoram com calor. Púrpura [*Phos; Crotal.*].

Respiração - Muita dispnéia, com sensação de peso e constrição no peito. Asma com insônia.

Sono - Insônia, alucinações, sonhos horríveis. Sonolência.

Modalidades - *Piora*, depois de bebidas quentes, estimulantes, comendo, de noite.

Relacionamento - Antídotos: *Ammon; Atrop; Dig; Mosch.*

Comparar com: *Bell; Opium; Apis; Veronal* - (uma droga perigosa, preparada pela ação do álcool sobre uréia, contendo o mesmo radical químico do álcool. Provoca no homem a mesma bebedeira do álcool puro. Cambaleia, não pode ficar em pé - Dr. Varney - simultaneamente; pontos avermelhados; dermatite, coceira na glande e no prepúcio, placa de dermatite circunscrita na primeira junta de falange no metacarpo). *Luminal* - (Insônia com sintomas na pele e enxaqueca; letargia como em encefalite epidêmica - Dr. Royal).

Dose - Primeira trituração em urticária, de outro modo, dinamizações mais altas. Uso local em suor ofensivo nos pés, banhar com solução a um por cento. Para efeitos fisiológicos, cinco a vinte "grains" (324 a 1300 miligramas). Usar com cautela.

187 - CHLOROFORMUM (Clorofórmio)

Anestésico geral, anti-espasmódico. Relaxamento muscular completo. Pulso fraco e rápido, respiração superficial ou com estertores. Convulsões, cólicas nefríticas ou biliares, gastralgia.

Sintomas obtidos pelo Dr. Macfarlan com a 6^ª dinamização.

Muita fraqueza, especialmente do lado direito. Membros muito cansados dos joelhos para baixo. Muita transpiração em todo o rosto e no peito, sonolência com tonteira; lábios e garganta secos; tosse seca com coceira, à noite. Flatulência; a comida regurgita; dor e sensação de machucado no estômago; dor infecciosa em volta do coração. Dor aguda no lado direito do peito quando consegue uma respiração longa; respiração curta ao fazer esforço.

Cabeça - Delírio em que a excitação e a violência predominam. Cabeça puxada para os ombros, olhos abertos e fechados rapidamente, pupilas contraídas, movimentos convulsivos rápidos no rosto, nos músculos, nas extremidades.

Relacionamento - *Ether* Bronquite pós-operatória (Prof. Bier). *Spiritus Aetheris composinus* - (Hoffman's Anodyne) - (Flatulência; "angina pectoris". Dose 5m a 1 "dram" - 3,90 gramas - em água).

Dose - As dinamizações mais altas, ou a sexta. *Phosphorus* é o remédio a dar na narcose do clorofórmio.

188 - CHLORUM - Chlorine Gas in Water

(Solução saturada de Cloro em água)

O principal sintoma dessa droga é seu efeito marcante nos órgãos respiratórios provocando espasmo na glote. Asma alivia o espasmo da glote. Útil interna e externamente na gangrena.

Mente - Medo de perder a razão. Acentuada perda da memória, especialmente para nomes.

Respiração - Narinas cheias de fuligem e de fumaça. Coriza com súbitos esguichos de fluido corrosivo penetrante, fazendo o nariz doer por dentro e nas alas. *Constricção com sufocação. Espasmo na glote.* Irritação na epiglote, laringe e brônquios. Perda da voz devida à umidade no ar. *Dispnéia súbita devida a espasmos nas cordas vocais, com olhos arregalados, salientes, rosto azul, suor frio, pulso pequeno. Inspiração livre, com expiração obstruída.* [Mephü.]. Rosto lívido. Estertores altos zunindo, prolongadamente. Extrema secura na língua.

Dose - "Chlorine Water", quando necessária com toda a força, deve ser preparada fresca. Quarta à sexta dinamização.

189 - CHOLESTERINUM (Cholesterol ou Colesterina)

(Preparada com o revestimento epitelial da vesícula biliar e dos grandes dutos)

Para câncer do fígado. *Cogestionamentos hepáticos obstinados.* Dor ardente do lado; ao andar põe a mão do lado, tanto a dor machuca. Opacidades no humor vítreo. Icterícia; cálculos biliares. Colesterina é o oponente fisiológico da Licitina. Ambos parecem desempenhar alguma função desconhecida no crescimento de tumores, cálculos biliares, e na insônia.

Relacionamento - Comparar com: *Taurochocolate of soda na Homeopatia* - Dr. P. Tessier, num interessante estudo sobre a ação do bile e dos seus sais, nas afecções hepáticas, analisa vários experimentos de autoridades científicas, com o objetivo de determinarem essa ação, e conclui que em *Taurochocolate of soda*, a homeopatia tem um remédio útil contra certas formas de anemia hipoglobular. A afirmação é que sua patogênese e toxicologia claramente indicam o seu valor e que ele poderia servir como remédio em casos de hipertrofia do baço e dos gânglios. Ele chama a atenção para o fato desse remédio provocar dispnéia, o ritmo Cheyne-Stokes, edema pulmonar agudo e muito exagero nas pulsações cardíacas, oferecendo amplo campo para estudos clínicos e experimentação de grande interesse, que poderá dar resultados frutíferos e importantes.

Dose - Terceira trituração.

190 - CHROMICUM ACIDUM - Chromic Acid (Ácido crômico)

Difteria, tumores nos coanos e epitelioma na língua têm sido beneficiados por esta droga. Lóquios com sangue e mau-cheiro. Os sintomas aparecem e desaparecem *subitamente*, mas voltam periodicamente; descargas ofensivas.

Nariz - Úlceras e escamas no nariz. Mau cheiro. Dor corrosiva. Ozena [Aur.].

Garganta - Difteria; dor de garganta. Muco duro, com inclinação para engoli-lo; piora, provocando escarro. Tumores nos coanos.

Extremidades - Agitação nos membros. Dor nas omoplatas e na parte de trás do

pescoço. Dor nos joelhos e nas partes da frente das plantas dos pés (balls of feet). Dor com repuxamento nas solas dos pés quando está andando.

Fezes - Aquosas, freqüentes, copiosas, com náusea e vertigem. Hemorróidas internas com sangramento. Fraqueza nos flancos.

Relacionamento - Comparar com: *Kali bich; Rhus; Chromium Sulphate* (na ataxia locomotora, bócio, hipertrofia da próstata. Herpes no prepúcio. Pescoço torto - torcicolo. Também o bócio exoftálmico inibe o vago aliviando a taquicardia. Atua como um tônico dos nervos onde há falta de tônus. Tumores fibróides. Paralisia infantil. Dose para adultos, 3 a 5 "grains" - 200 a 300 miligramas - após as refeições e na hora de dormir.

Dose - Homeopaticamente, terceira à sexta dinamização.

191 - CHRYSAROBINUM - Goa Powder**Andira araroba (Crisarobina)**

Alcalóide do pó da árvore Araroba

Atua como poderoso irritante da pele e é usado com sucesso em moléstias da pele, especialmente em *tinha (ringworm), psoríase, herpes tonsurante, acne rosácea.* Lesões com vesículas ou com escamas, ligadas e descargas com mau cheiro e formação de crostas, com tendência a confluírem parecendo uma única crosta em toda a área (Bernstein). *Cocceira violenta, coxas, pernas e ouvidos.* Erupção seca descamando, especialmente em volta dos olhos e ouvidos, escamas com pus por baixo [Mezer].

Olhos - Blefarite, conjuntivite, queratite. Muita fotofobia. Hiperestesia ótica.

Ouvidos - Eczema por trás das orelhas. Condições de escamas imundas com tendência para formar crosta grossa. Toda a orelha e os tecidos em volta parecem ser uma só crosta.

Relacionamento - Chrysarobinum contém chrysophan, que se oxigena rapidamente, formando "ácido chrysophanico", que também se encontra em Rhubarb e Senna.

Dose - Uso local, como cerato, 4-8- "grains" (260 a 520 miligramas) para cada "ounce" (30 gramas) de vaselina. Internamente, terceira à sexta dinamização. Usado externamente, deve-se ter cuidado devido à sua capacidade para provocar inflamação.

192 - CICUTA VIROSA - Water Hemlock (Cicuta venenosa)

Sua atuação sobre o sistema nervoso, provocando perturbações espasmódicas, como soluço, trismo, tétano e convulsões dá o quadro patológico que indica especialmente esse remédio quando ele fica mais caracterizado por outros sintomas individuais da droga. Entre eles, estão a *inclinação para trás, da cabeça, pescoço e da coluna vertebral* e a ação geral do paciente, *violenta*, com distorções assustadoras. Desejos estranhos, violentos. Sensação de friagem interna. Gemendo e se lamentando. Faz coisas absurdas. Ação marcante na pele.

Mente - Delírio, cantando, dançando e fazendo gestos cômicos. Tudo parece estranho e terrível. Confunde o presente com o passado; se sente como uma criança. Sensações estúpidas. Melancolia, com indiferença. Desconfiado, Epilepsia; lamentando-se e se lamuriando. Sonhos vívidos.

Cabeça - *Cabeça virada ou torcida para um lado. Meningite cérebro-espinhal. Músculos cervicais contraídos.* Vertigem, com gastralgia, e espasmos musculares.

Choques violentos, súbitos na cabeça. Fixa-se persistentemente em objetos. *Convulsões* devidas a concussão cerebral. Escamas amarelas, grossas na cabeça. Sintomas na cabeça aliviados com emissão de gases intestinais.

Olhos - Ao ler, as letras desaparecem. *Pupilas dilatadas, insensível estrabismo*. Os objetos recuam, se aproximam, e parecem duplos. Olhos arregalados. As pupilas ficam por trás das pálpebras, superiores quando a cabeça se inclina. Efeitos de exposição à neve. Perturbações espasmódicas nos olhos e seus apêndices. Estrabismo; periódico, espasmódico depois de uma queda, ou uma pancada.

Ouvidos - Dificuldade para ouvir. Detonações súbitas, especialmente ao engolir. *Hemorragia nos ouvidos*.

Rosto - Pústulas que se juntam formando crostas grossas, amarelas no rosto e na cabeça, cantos da boca e queixo, com dor ardente. *Rosto vermelho*. Trismo; disposição para ranger dentes.

Garganta - Seca. Sente como se estivesse fechada, obstruída. Espasmos no esôfago, não pode engolir. Efeito no esôfago de engolir um pedaço aguçado de osso.

Estômago - Sêde; pressão ardente; *solução*. Latejamento na boca do estômago, que aumentou para o tamanho de um punho. Vontade de comer coisas indigeríveis, como carvão [Alum; Calc.]. Indigestão, com insensibilidade, boca espumando.

Abdome - Flatulência com ansiedade e rabugice. Roncos. Dilatado e doendo. Cólica com convulsões.

Reto - Diarréia de manhã, com irresistível vontade de urinar. Coceira no reto.

Respiração - Sente o peito apertado; mal pode respirar. Espasmo tônico (contínuo) nos músculos do peito. Calor no peito.

Costas e extremidades - Espasmos e câimbra nos músculos da nuca e repuxamento espasmódico da cabeça para trás. Membros dobrados não podem ser esticados, nem podem ser dobrados ou esticados. *Costas curvadas para trás como um arco*. Repuxamento dilacerante no coccix, especialmente durante as menstruações.

Pele - Eczema; sem coceira; exsudação forma uma *crosta dura cor de limão*. Erupção suprimida provoca moléstia no cérebro. Erupções elevadas como ervilhas grandes. Impetigo crônico.

Modalidades - *Piora*, tocando, com correntezas de ar, concussão ou fumo.

Relacionamento - Antídotos: *Opium; Arn.*

Comparar com: *Cicuta maculata* - Water Hemlock - (Efeitos muito semelhantes; os principais sintomas sendo: ficar inconsciente convulsões tetânicas ou clônicas. Corpo coberto de suor. Considerar em epilepsia e tétano. Tintura e baixas dinamizações). *Hydrocy, acid; Con; Oenanth; Strychnia; Bellad.*

Dose - Sexta à duo-centésima dinamização.

193 - CIMEX - Acanthia - Bedbug (Percevejo)

Usado em febre intermitente, com cansaço e inclinação para se esticar. Sente os tendões "hamstrings" do joelho muito curtos. [Ammon, mur.]. Os flexores principalmente afetados. Sensação de retração nos tendões dos braços. Espreguiçando-se.

Cabeça - Dor de cabeça violenta, devida a bebida. Muita raiva; violento no início do calafrio. Gostaria de rasgar tudo em pedaços. Dor sob o osso frontal da direita.

Órgãos femininos - Dor penetrante da vagina em direção ao ovário esquerdo.

Febre - Calafrio em todo o corpo. Sensação como se o vento soprasse nos joelhos.

Dores em todas as juntas, como se os tendões fossem muito curtos, especialmente nas juntas dos joelhos. Calafrio; pior quando deita. Sêde durante a ausência de febre - apirexia -, mas pouca durante o calafrio; ainda menos quando a temperatura sobe e

nenhuma quando sua. Apático, suor ofensivo.

Intestinais - Prisão de ventre, fezes secas e em bolas pequenas [Op; Plumb; Thuya] e duras. Úlceras no reto.

Dose - Sexta à duo-centésima dinamização.

194 - CIMIFUGA RACEMOSA Macrotys - Black Snake - Root (Actíia racemosa)

Tem ampla ação sobre os sistemas cérebro-espinhal e muscular, como também sobre o útero e os ovários. É especialmente útil em pacientes nervosos e reumáticos com irritação nos ovários, câimbra no útero e membros pesados. São características suas dores musculares e câimbra, principalmente de origem neurótica, ocorrendo em quase todas as partes do corpo. *Agitação e dor* o indicam. Dores como choques elétricos aqui e ali. Sintomas atribuíveis aos principais órgãos pélvicos. "Ele diminui a frequência e a força do pulso, acalma as dores e alivia a irritação."

Mente - Sensação de uma nuvem envolvendo o paciente. Muita depressão, com o sonho de perigo iminente. Medo de viajar em veículo fechado, de ser obrigado a pular fora. Fala incessantemente. Visões de ratos, camundongos, etc. "Delirium tremens", tenta injuriar a si próprio. Mania em seguida ao desaparecimento da navralgia.

Cabeça - Sensação de desordem no cérebro. Dores penetrantes e latejantes na cabeça depois de preocupação mental, estudo exagerado, reflexo de moléstia no útero. Sensação de ondulação ou *sensação de abertura e fechamento no cérebro*. Sente o cérebro muito grande. *Dor pressionando para fora*. Ruídos nos ouvidos. Ouvidos sensíveis ao mínimo ruído.

Olhos - Astenopia ligada a perturbação pélvica. Latejamento e *dores penetrantes* profundamente implantadas. Fotofobia para luz artificial. *Muita dor nos globos oculares*. *Dores desde os olhos até o alto da cabeça*.

Estômago - Náusea e vômitos devidos a pressão sobre a coluna vertebral e sobre a região cervical. Sensação de vazio no epigástrio [Sep; Sulph.]. Dor martirizante. Língua pontiaguda e trêmula.

Órgãos femininos - Amenorréia (usar de preferência Macrotin). Dor na região dos ovários. Irradiando para cima e para baixo na superfície anterior das coxas. Dor imediatamente antes das menstruações. Menstruações profusas, escuras, *coaguladas* ofensivas com dor lombar, nervosismo; sempre irregulares. Nevralgia ovariana. *Dor no peixe, de quadril a quadril*. Dores depois do parto, com muita sensibilidade e *intolerância pela dor*. Dores infra-mamárias, piores do lado esquerdo. Manchas no rosto de mulheres jovens.

Respiração - Cócega na garganta. Tosse curta, *seca, pior quando fala* e de noite. Tosse quando a secreção é escassa - espasmódica, seca com dor muscular e irritação nervosa.

Coração - Pulso tremendo, irregular, lento. Ação trêmula. "Angina pectoris". Dormência no braço esquerdo; sente como se estivesse amarrado no corpo. A ação do coração cessa subitamente, sufocação iminente. Dor infra-mamária do lado esquerdo.

Costas - Coluna vertebral muito sensível, especialmente a parte de cima. *Rigidez e contração no pescoço e nas costas*. Reumatismo intercostal. Dores reumáticas nos músculos das costas e do pescoço. Dores nas regiões lombar e sacra, coxas abaixo, e nos quadris. Torcicolo, pescoço duro.

Fezes - Muco branco, como pedaços pequenos de pipoca (de milho), precedido de cólica, beliscando. *Coceira no ânus [Teuc.]*. Vermes intestinais [*Sabad; Naphth;* dos grandes músculos. Movimentos como os da coréia, acompanhados de reumatismo. Repuxamento dos membros. Rigidez no tendão de Aquiles. Peso nas extremidades inferiores. Dor tensiva, pesada.

Sono - Insônia. Irritação cerebral nas crianças durante a dentição.

Pele - Uso local e interno para envenenamento com hera venenosa (ivy poisoning).

Modalidades - *Piora*, de manhã, com frio (exceto a dor de cabeça), durante as menstruações; quanto mais abundante o fluxo, maior o sofrimento. Melhora, com calor, comendo.

Relacionamento - Comparar com: *Rhamnus Californica* (dores musculares, lumbago, pleurodinia, reumatismo agudo). *Derris pinnata* (dores de cabeça nevralgias de origem reumática). *Aristolochia milhomens* (dor no tendão de Aquiles; diabete). *Caulophyl; Pulsat; Lilium; Agar; Macrotin* (especialmente para lumbago).

Dose - Primeira à trigésima dinamização, a terceira é usada com mais frequência.

195 - CINA - Worm-seed (Santonina)

(Erva de Santa Maria)

Esse é um remédio das crianças-grandes, gordas, rosadas, escrofulosas, correspondendo a muitas condições que podem depender de irritação intestinal, como vermes e perturbações correlatas, um temperamento irritado, apetite variável, rangendo os dentes e até convulsões, com gritos e puxões violentos nas mãos e pés, tudo isso está na esfera de ação deste remédio. O paciente de Cina tem fome, é rabujento, mal-humorado, e quer ser balançado. *Dor devida a choques, perturbações súbitas*. Pele sensível ao toque.

Mente - Mau-humor. Criança muito rabujenta; não quer ser tocada, nem contrariada, nem carregada. Quer muitas coisas, mas rejeita tudo que se dá. Consciência anormal, como se tivesse comido alguma má ação.

Cabeça - Dor de cabeça alternada com dor no abdome. Aliviada inclinando o corpo [*Mezer.*]. Dor na cabeça quando usa os olhos.

Olhos - Pupilas dilatadas; visão amarela. Vista fraca devido a masturbação. Estrabismo devido a irritação abdominal. Esforço visual, especialmente quando aparece presbiopia. *Pulsção no músculo das sobranceiras*.

Ouvidos - *Cutuca e futuca os ouvidos com as unhas*.

Nariz - *Coceira no nariz o tempo todo. Quer esfregar o nariz e limpá-lo*. Mete o dedo até o nariz sangrar.

Rosto - Muita vermelhidão circunscrita nas bochechas. *Pálido, quente, com olheiras escuras em volta dos olhos*. Suor frio. *Branco e azulado na boca*. Range os dentes durante o sono. *Movimentos como os da coréia no rosto e nas mãos*.

Estômago - Fica com fome pouco depois de uma refeição. *Com fome, sensação de espetadelas e suplício*. Dor no epigástrico; pior, primeiro andando pela manhã, e antes das refeições. Vômitos e diarreia imediatamente depois de comer ou beber. Vômitos com língua limpa. Quer muitas coisas diferentes. Doido por guloseimas.

Abdome - *Dor no umbigo, de fazer retorcer-se [Spig.]*. Abdome dilatado e duro.

Fezes - Muco branco, como pedaços pequenos de pipoca (de milho), precedido de cólicas, beliscando. *Coceira no ânus [Teuc.]*. Vermes intestinais [*Sabad; Naphth; Nat. Phosph.*].

Urina - Turva, branca; tornando-se leitosa ficando parada. Involuntária de noite.

Orgãos femininos - Hemorragia uterina antes da puberdade.

Respiração - Tosse de engasgar pela manhã. Coqueluche. Paroxismos recorrentes violentos, na parte de baixo da garganta. A tosse termina num espasmo. Tosse tão violenta que provoca lágrimas e dor no esterno; sente como se alguma coisa tivesse sido rasgada. Periódica, voltando na primavera e no outono. Engole depois da tosse. *Som de gargarejo da garganta até o estômago, depois da tosse*. A criança tem medo de falar ou se mover com medo de outro acesso de tosse. Depois da tosse, geme, com ansiedade, fica ofegante procurando respirar, e fica pálida.

Extremidades - Contorção e repuxamento dos membros, tremendo. Choques paralizantes; o paciente pula de repente, apesar da dor. A criança joga os braços de um lado para outro. Convulsões de noite. *Súbito repuxamento para dentro, dos dedos da mão direita*. *A criança estica espasmodicamente os pés*. O pé esquerdo em movimento espasmódico constante.

Sono - A criança, dormindo, põe as mãos e os joelhos no abdome. Terrors noturnos das crianças; gritam, berram, acordam assustadas. *Perturbações enquanto bocejam*. Gritam e falam dormindo. Rangem os dentes.

Febre - Calafrio brando. Muita febre, com língua limpa. Muita fome; cólica, calafrios, com sede. Suor frio na testa, nariz e mãos. Na febre de cina, o rosto é frio e as mãos quentes.

Modalidades - *Piora*, olhando fixamente para um objeto; devido aos vermes, de noite, no sol, no verão.

Relacionamento - Comparar com: *Santoninum* - (com frequência preferível nas perturbações de vermes; os mesmos sintomas de Cina; correspondentes às "dores em choques" provocadas por Cina. Ilusões visuais, *visão amarela*; luz violeta não reconhecida, cores não distinguidas. Urina cor de açafraão escuro. Espasmos e repuxamentos, perturbações gástricas e intestinais crônicas, em alguns casos removidas com uma única dose - fisiológica - de Santonina (Dahlke). *Helminio chortos - musgo de vermes* (Wormmoss) - atua muito poderosamente sobre os vermes intestinais, especialmente lumbricóides. *Teucrium; Ignat; Cham; Spig.*

Antídotos: *Camph; Caps.*

Dose - Terceira dinamização. Para crianças nervosas, a trigésima e a duo-centésima são preferíveis. *Santonin* na primeira (com cuidado) e terceira trituração.

196 - CINCHONA OFFICINALIS

Peruvian Bark - China (Quina)

(Casca amarga e anti-febri)

Debilidade devida a descargas exaustivas, pela perda de fluidos vitais, junto com agitação nervosa, indicam esse remédio. Periodicidade é muito marcante. Sensível a correntezas de ar. Raramente indicado nas fases iniciais de moléstia aguda. Gota crônica. Pielite supurativa crônica. Dores pós-operatórias devidas a gases, sem alívio com a sua passagem.

Mente - Apático, indiferente, desobediente, taciturno, desanimado. Idéias se acumulam na mente; e impedem o sono. Disposição para ferir os sentimentos de outras pessoas. Gritos súbitos, e virando-se na cama.

Cabeça - Como se o crânio fosse estourar. Sensação como se o cérebro estivesse balançando de um lado para o outro e chocando-se com o crânio, com muita dor [*Sulph; Sulph, ac.*]. Muito latejamento na cabeça e na carótida. Dor espasmódica no alto da cabeça, com a subsequente dor nos lados da cabeça, como se estivessem machucados. Rosto congestionado depois de hemorragias ou de excessos sexuais, ou da perda de fluidos vitais. Aliviada pela pressão e er quarto quente. Couro cabeludo

sensível; piora penteando os cabelos. Dói mais ao ar-livre, de fonte a fonte. Piora pelo contato, corrente de ar, andando. Tonteira quando anda.

Olhos - Cor azul em volta dos olhos. Olhos fundos. Esclerótica amarelada. Pontinhos pretos, ilusões brilhantes deslumbrantes; cegueira noturna em retina anêmica. Pontos diante dos olhos. Fotofobia. Distorção nos globos oculares. Nevralgia ciliar intermitente. *Pressão nos olhos*. Amaurose; lacrimação escaldante.

Ouvidos - *Ruídos* nos ouvidos. Ouvido externo sensível ao toque. Audição sensível ao barulho. Lobos vermelhos e inchados.

Nariz - Catarro preso. Põe sangue pelo nariz com facilidade, especialmente ao levantar. Coriza, espirros, descarga aguada. Espirros *secos* violentos. Suor frio no nariz.

Rosto - Complexão mascilenta. Dilatado; vermelho.

Boca - Dor de dente; melhora pressionando os dentes com firmeza, e com calor. Língua suja, com cobertura grossa; ponta ardendo, depois excesso de saliva (ptialismo). Gosto amargo. A comida parece muito salgada.

Estômago - Sensível, frio. Vomitando comida indigerida. Digestão lenta. Peso depois de comer. Maus efeitos do chá. Fome sem vontade de comer. Patadar sem gosto, insípido. Dor penetrante transversalmente na região hipogástrica. O leite faz mal. Fome com vontade de comida que fica indigerida. Flatulência; arrotos de fluido amargo ou regurgitação da comida não trazem alívio; piora comendo frutas. *Soluções*. A dilatação melhora com movimento.

Abdome - Cólicas muito flatulentas; melhora dobrando-se todo. Abdome timpânico (com ruído de tambor). Dor no hipocôndrio direito. Cólica de cálculos biliares [Triumffetta Semiriloba]. Fígado e baço hipertrofiados. Icterícia. Friagem interna no estômago e no abdome. Catarro gastro-duodenal.

Fezes - Indigeridas, espumosas, amarelas; *indolores*; pior de noite, depois das refeições, em época de calor, comendo *frutas*, tomando leite, cerveja. Muito debilitantes, com muita flatulência. Difíceis mesmo quando moles [Alum; Plat.].

Órgãos masculinos - Excitado, fantasias lascivas. Emissões freqüentes, seguidas de muita fraqueza. Orquite.

Órgãos femininos - Menstruações muito cedo. *Córgulos escuros e dilatação abdominal*. Menstruações abundantes com dor. Libido muito forte. Leucorréia com sangue. Parece tomar o lugar da descarga menstrual usual. Peso doloroso no peixe.

Respiração - Gripe, com fraqueza. Não pode respirar com a cabeça baixa. Respiração lenta, trabalhosa; sufocação constante. *Catarro sufocante; chocalhando no peito*; tosse incômoda violenta *depois de todas as refeições*. Hemorragias nos pulmões. Dispnéia, dor aguda no pulmão esquerdo. Asma; pior com tempo úmido.

Coração - Irregular com batidas fracas e rápidas seguidas de batidas fortes, duras. Ataques de sufocação, síncope, anemia e edema.

Costas - Dores agudas nos rins, pioram com movimento e de noite. Dores nas costas, como se estivesse sendo esfaqueado (D. MacFarlan).

Extremidades - *Dores nos membros e nas juntas*, como se estivessem distendidos; *pioram pelo mínimo toque*; pressão forte alivia. Sensação, como se tivesse uma corda em volta do membro. Juntas inchadas, muito sensíveis, com medo de ar-livre. Muita debilidade, tremores, com sensação de dormência. Averso ao exercício; sensível ao toque, cansaço nas juntas; pior de manhã e quando senta.

Pele - *Extrema sensibilidade ao toque*, mas pressão forte alivia. *Friagem*; muito suor. Uma das mãos fria como gelo, a outra quente. Anasarca [Ars. apis.]. Dermate; erisipela. Glândulas endurecidas; Úlceras e cáries escrofulosas.

Sono - Sonolência. Não recuperador ou entorpecimento constante. Acorda cedo.

Insônia prolongada. Sonhos ansiosos assustadores com consciência confusa ao acordar, a ponto de não poder se livrar deles e de modo que persistem. Roncos, especialmente nas crianças.

Febre - Intermitente, paroxismos antecipados; volta todas as semanas. Todas as fases bem marcadas. Calafrio em geral pela manhã, começando no peito; sede antes do calafrio, pouca e com freqüência. Suores noturnos debilitantes. Transpiração livre devida a qualquer pequeno esforço, especialmente em partes do corpo isoladas. Rinite alérgica, coriza aquosa, dor nas fontes.

Modalidades - *Piora, pelo menor toque*. Correnteza de ar; dia sim, dia não; perda de fluidos vitais; de noite; *depois de comer*, dobrando o corpo. *Melhora*, dobrando-se todo; pressão forte; ao ar-livre; com calor.

Relacionamento - Antídotos: *Arn; Ars; Nux; Ipec.*

Comparar com: Quinidin - (Taquicardia e fibrilação auricular paroxismais. Coração vagaroso e o tempo de condução aurículo-vascular aumentado. Dose 1/2 "grain" - 3,5 miligramas t.i.d - três vezes ao dia). Cephalanthus - Button Bush - Febre intermitente, dor de garganta, sintomas reumáticos, sonhos vívidos. *Ars; Cedron; Nat. Sulph.*

Cydonia Vulgaris - Quince (suposto útil para fortalecer os órgãos sexuais e o estômago).

Complementares: *Ferrum; Calc. phos.*

Dose - Tintura à trigésima dinamização.

197 - CINERARIA MARITIMA - Dusty Miller

(Planta medicinal)

Tem alguma reputação na cura da catarata e das opacidades da córnea. É usado externamente, instilando no olho uma gota quatro ou cinco vezes ao dia. Isso deve ser feito durante vários meses. Muito eficiente em casos de traumatismo. Comparar na catarata com: *Phosph; Platanus; Cannabis; Causiticum; Naphthalin; Ledum; Nat. mur; Silica.*

198 - CINNABARIS - Mercurius Sulphuratus Ruber - Cinábrio (Sulfureto vermelho de mercúrio)

Para certas formas de nevralgia ciliar e de ulceração com base sífilítica, esse remédio é muito eficaz. Insônia durante a noite.

Cabeça - Cabeça congestionada; rosto vermelho arroxeado.

Olhos - *Dores do ducto lacrimal em volta dos olhos até as fontes, dos cantos internos pelas sobrancelhas até os ouvidos. Dor penetrante forte nos ossos das órbitas, especialmente indo dos cantos internos para os cantos externos no osso. Vermelhidão em todo o olho.* Pálpebras granuladas; cantos e pálpebras vermelhos.

Nariz - Sensação compressiva, como se usasse óculos pesados. Dor na raiz do nariz, estendendo-se aos ossos de ambos os lados. [Aur; Kal, Hyd.].

Garganta - Muco fibroso passando pelas narinas posteriores para a garganta. Secura na boca e na garganta; tem que enxaguar a boca. Úlceras parecendo escaldantes na boca e na garganta.

Órgãos masculinos - Prepúcio inchado; com *verrugas* que sangram com facilidade; testículos crescidos; Inguas; cancro parecendo inflamados. Erupção sífilítica, com escamas ou vesículas.

Órgãos femininos - Leucorréia. Sensação de pressão na vagina.

Extremidades - Dor no ante-braço, do cotovelo para baixo, inclusive nas mãos.

Dor nos ossos longos quando o barômetro desce; friagem nas juntas.

Pele - Úlceras parecendo *vermelho-rubro*. Nódulos nas tibiás. Ínguas. Condiloma, sangrando com facilidade.

Modalidades - *Piora*, deitando sobre o lado direito (sente como se o conteúdo do corpo estivesse dragado para aquele lado).

Relacionamento - Comparar com: *Hepar; Nitr. ac; Thuya; Sep.*

Antídotos: *Hepar; Sulph.*

Dose - Primeira à terceira trituração.

199 - CINNAMONUM - Cinnamon (Canela)

Câncer quando dor e mau-cheiro estão presentes. Melhor quando a pele está intacta. Seu uso em hemorragias tem verificação clínica abundante. Sangue pelo nariz. Hemorragias dos intestinos, hemoptises etc. Uma distensão nas costas ou um passo em falso traz um fluxo profuso de sangue claro. *Hemorragia pós-parto*. Flatulência e diarreia. Pacientes fraços com circulação deficiente.

Órgãos femininos - Sensação de pressão para baixo. Menstruações *precoces, profusas, prolongadas, vermelho claras*. Sonolenta, sem vontade de nada. Dedos parecendo inchados. Hemorragias uterinas devidas a esforço exagerado, durante o período puerperal; menorragia.

Relacionamento - Comparar com: *Ipec; Sil; Trill.*

Antídoto: *Acon.*

Dose - Tintura à terceira dinamização. Para câncer, decoção forte meio "pint" por dia (1 US "pint" líquido = 473,2 mililitros). *Oil of cinnamon* em solução aquosa é o melhor desinfetante local. 3-4 gotas em dois "quarts" de água (1 "quart" US líquido = 946,4 mililitros) como ducha, sempre que for necessário um germicida e desinfetante. Três gotas em açúcar para solução.

200 - CISTUS CANADENSIS - Rock Rose (Sargaça)

Remédio anti-psórico de ação profunda, com ação marcante nas afecções glandulares, erupções herpéticas, inchações crônicas, quando o paciente é *extremamente sensível ao frio*. Sensação de frio em várias partes pelo corpo. Oftalmia escrofulosa. Feridas infeccionadas, mordidas, úlceras fagedênicas. *Moléstia maligna nas glândulas do pescoço*. Cistus tem afinidade pelo naso-faringe; aborta resfriados que se localizam nos coanos. Fungação no nariz.

Rosto - Prurido, ardência e crostas no zigoma direito. Lupo; cáries; câncer aberto sangrando. Dor na ponta do nariz.

Boca - Gengivas escorbúticas inchadas. *Sente frio na boca*; hálito impuro, pútrido. *Piorria [Merc. cor; Caus; Staph; Kreos.]*. *Dói por a língua para fora*.

Ouvidos - Descarga aquosa, também pus fétido. Erupção nas orelhas e em volta delas, estendendo-se ao meato externo.

Garganta - Sensação esponjosa; *muito seca, o ar frio ao passar provoca dor*. Sente frio na língua e na garganta ao respirar. Úvula e amígdalas inchadas. Um pequeno ponto seco na garganta; tem que sorver água com frequência. Escarro de muco.

Inchação e supuração nas glândulas da garganta. Cabeça puxada para o lado pelas inchações no pescoço. Garganta doendo por inalar a quantidade mínima de *ar-frio*. Calor e coceira na garganta.

Estômago - Sensação de frio no estômago antes e depois de comer. Sensação de frio em todo o abdome. Vontade de comer queijo.

Fezes - Diarreia devida a café e frutas, rala, amarela, premente; pior de manhã.

Peito - Friagem no peito. Pescoço crivado de tumores. Seios endurecidos. Hemorragia dos pulmões.

Extremidades - Dor de distensão no pulso. Sensibilidade das pontas dos dedos ao frio. Erupção nas mãos, pés frios. Úlceras sífilíticas nos membros inferiores, com inchação dura em volta. Inchação branca.

Sono - Não pode dormir devido ao frio na garganta.

Órgãos femininos - Endurecimento e inflamação nos seios. Sensíveis ao ar-frio. Leucorréia com mau cheiro.

Respiração - Asmática depois de deitar (sente a traquéia estreita); precedida por formigamento.

Pele - Toda coçando. Espinhas pequenas dolorosas; lupo. *Glândulas inflamadas e endurecidas*. Úlceras mercúrio-sífilíticas. Pele nas mãos dura, grossa, seca, fissurada; rachas profundas. Mãos e braços inchados; coceira generalizada que impede o sono. Hemicrania.

Modalidades - *Piora*, com a menor exposição ao ar-frio; esforço mental, excitação. *Melhora*, depois de comer.

Relacionamento - Antídotos: *Rhus; Sepia*.

Comparar com: *Conium; Carbo. Calc; Arg. n.*

Dose - Primeira à trigésima dinamização. Uso local para lavar e deter as descargas com mau cheiro.

201 - CITRUS VULGARIS - Bitter Orange (Laranja amarga)

Dor de cabeça com náusea, vômitos e vertigem. Nevralgia no rosto principalmente do lado direito. Opressão no tórax. Bocejos frequentes e irresistíveis. Sono perturbado.

Relacionamento - *Citrus decumana* - Grape-fruit (Ruídos na cabeça e nos ouvidos. Sensação de pressão na região temporal). *Aranium* - Orange (Sintomas nevralgicos e na pele. Coceira, vermelhidão e inchação nas mãos. Moléstias dos velhos com friagem e calafrios). *Caça de laranja* (Orange peel) *servida seca excita o intestino de maneira semelhante a outras formas de celulose ou agar. Há um aumento no fluxo de bile que continua durante horas. Ele une ambos, a ação colagoga com o estímulo mecânico aos movimentos peristálticos. Comparar com: Citrus Limonum* (escorbuto, dor de garganta e dores do câncer; detém menstruação excessiva). *Citric Acid*.

(Útil em escorbuto, reumatismo crônico e hemorragias. Todas as formas de *Edema* são beneficiadas com ácido cítrico e suco de limão, uma colher de sopa cheia cada 3-4 horas. Dor de câncer na língua. Usado para aplicação local e como dentífrico, uma "dram" (4 gramas) para 8 ozs - 1 fluid ounce - pharmacy = 29,57 mililitros de água. Para dores de câncer em geral, com frequência é eficaz).

202 - CLEMATIS ERECTA - Virgin's Bower (Clematite - Cipó-cruz)

Pacientes escrofulosos, com reumatismo, gonorréia ou sífilis. Atua principalmente sobre a pele, *glândulas* e órgãos genito-urinários, especialmente testículos. Um remédio de muita importância nas perturbações do sono, e em *dores nevralgicas* em várias partes do corpo. Muitas dessas dores são aliviadas com transpiração. Músculos relaxados ou repuxando. Muito emagrecimento. *Muita sonolência*. Pulsação distante em todo o corpo.

Cabeça - Dor incômoda nas fontes. Sensação de confusão; melhora ao ar-livre.

Erupção na região occipital na base do cabelo, úmida, com pústulas, sensível, coçando.

Olhos - Calor nos olhos. *Sensíveis ao ar*. Tem que fechá-los. Biefarite crônica. Com as glândulas Meibomianas doendo e inchadas. *Irite*, muita *sensibilidade ao frio*. Pontos diante dos olhos. Conjuntivite pustular, com "tinea capitis"; olhos inflamados e salientes.

Rosto - Bolhas brancas no rosto e no nariz, como se queimadas pelo sol. Inchação nas glândulas sub-maxilares, com tubérculos duros; latejamento, agravado quando se toca. Dor no lado direito do rosto, inclusive olhos, ouvido e fontes; melhora mantendo água fria na boca.

Dentes - *Dor piorando de noite e com fumo*. Sente os dentes muito compridos.

Estômago - Depois de comer, fraqueza em todos os membros e pulsação nas artérias.

Órgãos masculinos - Nevralgia ilio-escrotal. *Testículos endurecidos com sensação de machucados*. Inchação do escroto [*orchitis*] só a metade da direita. Perturbações devidas a gonorréia suprimida. Ereções violentas com fígadas na uretra. Testículos pendurados pesados ou retraídos, com dor nos cordões espermáticos; pior do lado direito.

Urina - Formigamento na uretra demorando algum tempo, depois de urinar. Urina escassa, freqüente; queimando o orifício. *Fluxo interrompido*. Sente a uretra constrita. Urina emitida gota a gota. Incapacidade para urinar tudo de uma vez; gotejamento depois de urinar. Dor pior de noite, dor nos cordões espermáticos. Começo de estreitamento.

Pele - Vermelha, ardendo, com vesículas, com escamas, descamando. Coça terrivelmente; pior lavando com água fria; pior no rosto, nas mãos, no couro cabeludo na região occipital. Glândulas quentes, doendo, hipertrofiadas, piores as glândulas ingüinais. Endurecimentos nas glândulas e tumores nos seios. Úlceras varicosas.

Modalidades - *Melhora*, ao ar-livre. *Piora*, de noite, com o calor da cama, lavando-se com água fria; na lua nova; agravação mensal.

Relacionamento - Comparar com: *Clematis vitalba* (varicose e outras úlceras); *Sil;* *Staph;* *Petrol;* *Oleand;* *Sarsap;* *Canth;* *Phosph. ac;* *Pulsat.*

Antídotos: *Bryon;* *Camph.*

Dose - Terceira à trigésima dinamização.

203 - COBALTUM - The Metal Cobalt (Cobalto metálico)

Adequado para estados de neurastemia na coluna vertebral. Perturbações sexuais. Fadiga, agitação e dores nos ossos, piores de manhã.

Mente - Qualquer excitação mental aumenta o sofrimento. Constantes alterações nas atitudes mentais.

Cabeça - Dói; pior inclinando-se para a frente. Coceira no couro cabeludo e na barba.

Dentes - Sente muito compridos. Dor nos dentes. Rachas na língua. Coberta de branco. [*Ant. cr.*].

Abdome - Dor penetrante no fígado. Dor no baço.

Reto - Constantemente pingando sangue do ânus, nenhum sangue nas fezes.

Órgãos masculinos - Dor no testículo direito; melhora urinando. *Emissões sem ereção*. Impotência. Dor nas costas na região lombar. Pernas fracas. Sonhos libidinosos. Dor no fim da uretra, descarga esverdeada; pontos castanhos nos órgãos genitais e no abdome.

Costas - *Dor nas costas e no sacro; piora ficando sentado*, melhora andando ou deitando. Fraqueza nas pernas e dor nas costas depois de emissões.

Extremidades - Dor nas juntas do pulso. Dor penetrante, do fígado pelas coxas. *Joelhos fracos*. Membros trêmulos. Formigamento nos pés. Suor nos pés, principalmente entre os dedos.

Sono - Não-recuperador; *perturbado com sonhos libidinosos*.

Pele - Seca e com espinhas. Espinhas nas nádegas, no queixo, no couro cabeludo.

Relacionamento - Comparar com: *Cannab. ind;* *Sepia;* *Zinc;* *Agnus;* *Selen.*

Dose - Sexta à trigésima dinamização.

204 - COCA - Erythroxyton Coca

A planta divina dos Incas - mas os padres espanhóis a denunciaram como uma ilusão do demônio

O remédio do montanhez. Útil numa variedade de perturbações que acontecem ao escalar montanhas, tais como palpitações, dispnéia, ansiedade e insônia. Sistema nervoso exausto devido a esforço físico e mental. *Cáries nos dentes*. *Perda da voz* -

Dar 5-6 gotas, de meia em meia hora, duas horas antes da expectativa de que vai precisar da voz. *Enurese noturna*. *Enfisema [Quebracho]*.

Mente - Melancolia; tímido, constrangido em sociedade, irritado, delicia-se com a solidão e a obscuridade. Sentido de certo e errado abolido.

Cabeça - Desmaio por escalar montanhas. Choques vindos da região occipital com vertigem. *Ruídos nos ouvidos*. Dor de cabeça com vertigem, precedida de clarões de luz. Como uma faixa em volta da testa. Diplopia. Língua saburrosa. *Dores de cabeça das grandes altitudes*. Tinido nos ouvidos.

Estômago - Sensação de pimenta na boca. Vontade de tomar bebida alcoólica e fumar. Muita saciedade por longo tempo. Gases encarcerados; sobem com barulho e violência, como se fossem rebentar o esfago. Dilatação timpanosa no abdome. Sem apetite, a não ser para guloseimas.

Coração - *Palpitações*, com coração fraco e dispnéia.

Órgãos masculinos - Diabete, com impotência. [*Phos. ac.*].

Respiração - Escarrando pequenos pedaços, transparentes, de muco. Cordas vocais fracas. *Rouquidão*; pior depois de falar. *Perde o sôlego, tem sôlego curto*, especialmente atletas idosos e alcoólatras. Hemoptises. *Asma*, variedade espasmódica.

Sono - Não consegue encontrar descanso em nenhum lugar, embora esteja sonolento. Nervosismo e inquietação noturna durante a dentição.

Modalidades - *Melhora*, com vinho; viajando de carro, movimento rápido ao ar-livre. *Piora*, subindo a altas altitudes.

Relacionamento - Comparar com: *Ars;* *Paulin;* *Cyp;* *Chamom.*

Antídoto: *Gels.*

Dose - Tintura à terceira dinamização.

205 - COCAINA (Um alcalóide do Erythroxyton coca)

Além da grande utilidade da cocaína como anestésico local, ela tem usos homeopáticos específicos, embora os sintomas sejam principalmente clínicos apenas. Sensação de *pequenos corpos estranhos ou vermes por baixo da pele*.

Mente - Conversador. Vontade constante de fazer alguma coisa grande, *de empreender grandes feitos de valor*. Atividade cerebral. Alucinações de perseguição assustadoras; *vê e sente bichos e vermes*. *Senso moral entorpecido*. Aparência pessoal relaxada. Imagina ouvir observações desagradáveis sobre sua pessoa. Alucinações

auditivas. *Inveja* irracional. Insônia.

Cabeça - Sensação de latejamento e de estourar. *Pupilas dilatadas*. Audição muito aumentada. Roncos e ruídos na cabeça.

Olhos - Glaucoma, tensão aumentada, sensibilidade na córnea diminuída. Olhos arregalados, sem expressão.

Garganta - Seca, queimando, com cócega, constrita, paralisia nos músculos da deglutição. Dificuldade para falar.

Estômago - Perda do apetite para comida sólida. *Gosta de guloseimas*. Hemorragias nos intestinos e no estômago.

Sistema nervoso - Coréia; paralisia agitante; tremores alcoólicos e tremores senis. Sensações locais paralisadas. Formigamento e dormência nas mãos e nos ante-braços.

Sono - Inquieto; não consegue dormir durante horas depois de se recolher.

Febre - Friagem com muita palidez.

Relacionamento - Comparar com: *Stovain* (um analgésico, vaso-motor, dilatador). Antídoto para efeitos desagradáveis que ocasionalmente resultem de injeção de cocaína na pele ou nas gengivas, doses em gotas de nitro-glicerina em solução a 1 %.

Dose - Baixas dinamizações. Para aplicação local em mucosas, 2-4 %.

206 - COCCINELLA SEPTEMPUNCTATA - Lady Bug (Inseto da ordem dos coleópteros)

Esse remédio deveria ser lembrado em nevralgias, de dentes, gengivas, boca, etc. É acordado por grande acúmulo de saliva. Sente a úvula muito comprida. Sintomas de hidrofobia; piorados por qualquer objeto brilhante.

Cabeça - Dor na testa sobre o olho direito, sensível ao toque; dos molares superiores até a testa. Dor nos dentes e na região occipital. Congestionamento de sangue no rosto. *Dor de dente latejando*. *Sensação de frio nos dentes e na boca [Cistus]*. Ataques periódicos de nevralgia frontal. Durante o paroxismo não pode abrir os olhos. Dor, piorando com qualquer objeto brilhante; melhora, dormindo.

Estômago - Soluços e o estômago ardendo.

Costas - *Dor na região dos rins e na região lombar*. Extremidades frias como gelo.

Relacionamento - Comparar com: *Canth*; *Magn. c.*

Dose - Terceira dinamização.

207 - COCCULUS INDICUS - Indian Cockle (Côco do Oriente)

Na esfera de ação de Cocculus estão muitas perturbações espasmódicas e paréticas, especialmente as que afetam metade do corpo. Afeta o cérebro, mas não cura ataques convulsivos procedentes da medula espinhal (A. E. Hinsdale). *Contração dolorosa* nos membros e no tronco; tétano. Muito dos *efeitos prejudiciais de ficar acordado durante a noite* são aliviados por Cocculus. Esse remédio atua com especialidade em *mulheres de cabelos claros*, principalmente durante a gravidez, provocando muita náusea e dor nas costas. Mulheres solteiras e sem filhos, moças sensíveis e românticas, etc. Todos os seus sintomas pioram viajando de carro ou a bordo de embarcação; daí seu uso para enjôo no mar. Sensação de vazio, ôco, como se as partes do corpo ficassem dormentes. Sente-se fraco demais para falar alto.

Mente - Caprichosa. Pesada e estúpida. *O tempo passou muito depressa*; absorvido por fantasias. Inclinação irresistível para cantar. Compreensão lenta. Mente entorpecida. *Tristeza profunda*. Não pode suportar contradição. Fala depressa. Muito

ansioso pela saúde dos outros.

Cabeça - Vertigem, náusea, *especialmente quando em veículo* ou levantando da cama. Sensação de vazio na cabeça. Dor de cabeça na região occipital e na nuca; piora deitando sobre a parte de trás da cabeça. Dor de cabeça doentia, enxaqueca, por viajar de carro; não pode deitar sobre a parte de trás da cabeça. Pupilas contraídas. Sensação da cabeça abrir e fechar, especialmente na região occipital. Tremor na cabeça. Dor nos olhos como se tivessem sido arrancados.

Rosto - Paralisia do nervo facial. Dor como câimbra no músculo masseter; *piora* abrindo a boca. Prosopalgia à tarde, com ampla irradiação da dor.

Estômago - Náusea por viajar de carro, barco, etc., ou por olhar barco em movimento; pior ficando frio ou ficando resfriado. Náusea com fraqueza e vômitos. *Aversão a comida*, bebida, fumo. *Gosto metálico*. Paralisia nos músculos impedindo deglutição. Secura no esôfago. Enjôo no mar [*Resorcin 1x.*]. Câimbra no estômago durante e depois da refeição. Soluço e bocejo espasmódico. Perda do apetite. Vontade de tomar bebidas frias, especialmente cerveja. Sensação no estômago de ter ficado muito tempo sem comer, até que a fome desapareceu. O cheiro da comida causa repugnância [*Colch.*].

Abdome - Distendido, com gases e sensação de *estar cheio de pedras afiadas quando se move*; melhora deitando sobre um lado ou sobre o outro lado. *Dor na cintura* como se alguma coisa estivesse sendo forçada a atravessá-la. *Músculos abdominais fracos*; parecendo que vai se formar uma hérnia.

Órgãos femininos - Dismenorréia com menstruações escuras abundantes. Menstruações muito cedo, coaguladas, com cólica espasmódica. Dolorosa, comprimindo a região uterina, seguida de hemorróidas. Leucorréia purulenta, esguichando, entre as menstruações; *muito debilitantes*, mal pode falar. Tão fraca durante a menstruação que mal pode ficar de pé.

Respiração - Sensação de vazio e câimbra no peito. Dispnéia como devida a constrição na traquéia; como se estivesse irritada por fumaça. Constrição obstruindo a parte de cima do esôfago; oprimindo a respiração e provocando tosse.

Costas - Estalos nas vértebras cervicais quando move a cabeça; dor parálitica nos flancos. Dor nos ombros e nos braços como se estivessem machucados. Pressão nas omoplatas e na nuca. Dor ao mover os ombros.

Extremidades - Estropiadas; pior inclinando-se. *Tremor* e dor nos membros. Braços dormentes. Paralisia de um lado só; pior depois de dormir. Mãos alternadamente quentes e frias; dormência e suor frio, ora numa das mãos, ora na outra. Dormentes e sem firmeza. *Os joelhos estalam ao movê-los*. Membros inferiores muito fracos. Inchação inflamatória no joelho. Muito doloroso. Repuxamento parálitico. Membros esticados, doem sendo flexionados.

Sono - Bocejos espasmódicos. "Coma vigil". Sonolência constante. Após perda do sono; noite em claro.

Febre - Calafrio, com cólicas flatulentas, náusea, vertigem, friagem nas extremidades inferiores e calor na cabeça. Suor generalizado. Forma nervosa de febre baixa. *Calafrio com transpiração e pele quente*.

Modalidades - *Piora*, comendo, depois de perder o sono, ao ar-livre, fumando, viajando, nadando, sendo tocado, com ruído, saculejos, de tarde. No período menstrual. Depois de distúrbio emocional.

Relacionamento - Comparar com: *Picrotoxín* - alcalóide de Cocculus - (epilepsia, ataques de manhã ao deixar a posição horizontal; hérnia, ataxia locomotora, suores noturnos); *Symphoricarpus* (Mal-estar matinal); *Petrol*; *Puls*; *Ignat.*

Antídotos: *Coffea*; *Nux.*

Dose - Terceira à trigésima dinamização.

208 - COCCUS CACTI - Cochineal (Inseto Coccinella Indica)

A aplicação clínica dos sintomas desse remédio, o colocam entre os indicados para tosses espasmódicas, coqueluche e condições catarrais na bexiga; dores espasmódicas nos rins, com tenesmos viscerais. Anúria, anasarca, ascite.

Mente - Tristeza de manhã cedo ou à tarde.

Cabeça - Dor suboccipital; pior depois de dormir e depois de esforço. Dor de cabeça, pior deitando de costas, melhor com a cabeça alta. Dor entorpecente acima do olho direito de manhã. *Sensação de um corpo estranho entre a pálpebra superior e o globo ocular.* Perturbações devida a cisco alojado no olho.

Respiração - Escarrando constantemente devido a úvula crescida; coriza com a goela inflamada; acúmulo de muco grosso viscoso, que é expectorado com muita dificuldade. *Cócega no laringe.* Sensação de uma migalha por trás do laringe, tem que engolir constantemente, escovar os dentes provoca tosse. Goela muito sensível. Tosse sufocante; piora, primeiro acordando com muco branco duro, que estrangula. Tosse espasmódica de manhã. *Ataques de coqueluche terminam com vômito desse muco pegajoso.* Bronquite crônica complicada com cálculos; grandes quantidades de muco albuminoso pegajoso são expectorados. Andar contra o vento tira o fôlego.

Coração - Sensação de tudo ser comprimido contra o coração.

Urina - Premência para urinar, *sedimento vermelho, cor de tijolo. Cálculos renais, hematuria, uratos, e ácido úrico;* dores lancinantes dos rins à bexiga. Urina espessa, de cor escura. Disúria.

Órgãos femininos - Menstruações muito cedo, profusas, *pretas* e espessas; *coágulos escuros,* com disúria. Menstruação intermitente; fluxo só ao anoitecer e de noite. *Grandes coágulos* escapam quando urina. *Lábios (vulvares)* inflamados.

Modalidades - *Piora,* do lado esquerdo, depois de dormir, sendo tocado, pela pressão da roupa, escovando os dentes, com o menor esforço. *Melhora,* andando.

Relacionamento - Comparar com: *Canth; Cact; Sarç.*

Dose - Baixas triturações.

209 - COCHLEARIA ARMORACIA - Armoracia Sativa
Horse-radish (Rabanete de cavalo)

Osso frontal, suas cavidades, antros e as glândulas salivares são especificamente influenciadas por essa droga. Sensação de inchação. Levanta as forças vitais. É usada em gargarejo para gengivas escorbúticas e para garganta inflamada. Rouquidão em condições relaxadas da goela. Internamente para gonorréia. Útil como condimento para estados de enfraquecimento do estômago. Uma infusão da raiz em suco de maçã, para edema provoca copiosa diurese. Em uso local cura caspa.

Cabeça - Tem dificuldade para pensar. Ansiedade leva ao desespero pela dor. Dor persistente, perfurante como se o osso frontal fosse cair. Dor de cabeça violenta com vômitos. Audição deficiente.

Olhos - Doendo e escrofulosos; inflamação traumática dos olhos, olhos vermelhos, turvos e com catarata. Corrimento copioso nos olhos.

Estômago - Dor na direção das costas; pior, pressionando as vértebras dorsais. Arrotos e câimbras. Cólica com dor nas costas. *Câimbra violenta no estômago para ambos os lados e até às costas.* Cólica em volta do umbigo.

Costas - Dor nas costas como devida a flatulência encarcerada, *do abdome através das costas pelo sacro abaixo.*

Respiração - Tosse do laringe, seca, martirizante; também tosse depois de gripe,

seca ou solta, piora deitando. Peito dolorido ao toque. Coriza com rouquidão. Asma com muco. Edema dos pulmões. Sente a garganta áspera e rouca.

Urina - Ardência e dor cortante na glândula do pênis, antes, durante e depois de urinar. Micção freqüente.

Modalidade - *Piora,* ao anoitecer e de noite.

Relacionamento - Comparar com: *Cannab; Sinapis; Caps.*

Dose - Primeira à terceira atenuação.

210 - CODEINUM - Codeína

(Um alcalóide do ópio)

Tremores no corpo todo. Contração involuntária dos músculos dos braços e dos membros inferiores. *Coceira,* com sensação de calor, dormência e alfinetadas. Diabete.

Cabeça - Dor na região occipital e parte de trás do pescoço. Pele do rosto e do couro cabeludo dolorida depois de neuralgia.

Olhos - Contração involuntária das pálpebras [*Agar*].

Estômago - Dor espasmódica na boca do estômago. Eructações. Muita sede, com vontade de coisas amargas.

Respiração - Tosse curta e irritante; pior de noite. Expectoração purulenta copiosa. Tosse noturna da tísica.

Relacionamento - Compara com: *Opium; Agaricus; Hyoscy; Ammon brom.*

Dose - De um quarto de "grain" (16 miligramas) à terceira trituração.

211 - COFFEA CRUDA - Unroasted Coffe (Café cru)

Estimula a atividade funcional de todos os órgãos, aumentando suas atividades nervosa e vascular. Tomar café nos velhos, provavelmente aumenta a produção de ácido úrico; provocando irritação nos rins; dores nos músculos e nas juntas, e como a susceptibilidade aumenta pela ação estimulante do café e do chá, seu uso deveria ser limitado ou cuidadosamente observado. Muita agitação nervosa e inquietação. Extrema sensibilidade caracteriza esse remédio. Neuralgia em várias partes do corpo; sempre com muita excitação nervosa e *intolerância pela dor,* levando ao desespero. *Atividade da mente e do corpo, fora do comum.* Maus efeitos de emoções súbitas, surpresas, alegria, etc. Palpitações nervosas. Coffea é especialmente adequado para pessoas altas, magras, com o corpo curvado, complexão escura, temperamento colérico; sangüneas. pele muito sensível.

Mente - Jovialidade, fácil compreensão, irritabilidade, excitada; sentidos aguçados. Impressionável, especialmente por impressões agradáveis. Cheia de idéias, rápida na ação. Virando-se na cama com angústia [*Acon.*].

Cabeça - Dor tensa, piora com barulho, odores, narcóticos. Parece que o cérebro foi rasgado em pedaços, *que um prego foi fincado na cabeça.* Piora ao ar-livre. *Audição sensível.*

Rosto - Quente, seco, com as bochechas vermelhas. Prosopalgia estendendo-se aos dentes molares, ouvidos, testa e couro cabeludo.

Boca - Dor de dente; temporariamente aliviada mantendo água gelada na boca [*Mangan, o oposto*]. Come e bebe depressa. Paladar requintado.

Estômago - Fome demais. Intolerância por roupas apertadas. Depois de vinho e licor.

Órgãos femininos - Menstruação precoce e durando muito. Dismenorréia, gran-

des coágulos de sangue preto. *Vagina e vulva muito sensíveis*. Coceira voluptuosa.
Sono - Sem sono; em constante movimento. Dorme até às 3 da madrugada, depois disso apenas cochila. Acorda sobressaltado, sono perturbado por sonhos. *Sem sono por causa de atividades mentais*, fluxo de idéias, com excitabilidade nervosa. Perturbado por coceira no ânus.

Respiração - Tosse seca, curta, de sarampo em crianças nervosas, delicadas.

Coração - Palpitações irregulares violentas, especialmente depois de alegria ou surpresa excessivas. Pulso rápido, tensão alta e supressão da urina.

Extremidades - Neuralgia crural; pior, com movimento, de tarde e de noite; melhora pressionando.

Modalidades - *Piora*, com emoções excessivas (alegria), narcóticos, odores fortes, barulho, ao ar-livre, com frio, de noite. *Melhora*, com calor, deitando, mantendo gelo na boca.

Relacionamento - Incompatível com: *Camph; Coccul.*

Complementar: *Acon.*

comparar com: *Coffea tosta* (a torrefação desenvolve certas substâncias semelhantes às vitaminas - P. T. Mattei - pombos que desenvolveram neurite de deficiência e paralisia com dieta de arroz polido perderam sua deficiência com a adição de 8 cm³ a uma infusão de café 5% à sua comida. Café cru foi inútil). *Cafein* - (Um alcaloide cristalino - é um estimulante direto do coração e um diurético. Edema devido a insuficiência cardíaca. Degeneração do miocárdio. Insuficiência cardíaca na pneumonia e em outras moléstias infecciosas. Aumenta a pressão arterial, as batidas do pulso e estimula o músculo cardíaco; sendo um apoio para fraqueza extrema ou ameaça de falha. Estimula o centro respiratório, os centros nervosos e *aumenta a diurese*. É um dos melhores estimulantes dos centros vaso-motores. Edema pulmonar agudo. Neuralgia no braço e outras neuralgias caracterizadas por *exacerbações noturnas*. Jousset usa partes iguais de *cafein* e *sachar*. *Lac 3 "grains"* (200 miligramas) tomados em doses divididas, dia sim, dia não. Hipodermicamente 1/4 "grain" (16 miligramas). (Neuralgia facial martirizante devida a dentes estragados) *Acon; Cham; Nux; Cyp; Caffein* e plantas que a contém, como *Kola, Thea, etc.* **Café preto forte**, tomado tão quente quanto possível, é indispensável como antídoto em grande número de venenos, especialmente narcóticos. Café quente pelo reto em casos extremos de colapso.

Antídotos: *Nux; Tabac.*

Dose - Terceira à duo-centésima dinamização.

212 - COLCHICUM - Meadow Saffron (Colchico)

Afeta de forma marcante os tecidos musculares, o perióstio e as membranas sinoviais das juntas. Tem o poder específico de aliviar os paroxismos da gota. Parece ser mais benéfico nas perturbações crônicas desses órgãos. As partes afetadas estão vermelhas, quentes, inchadas. Dores dilacerantes; piores, ao anoitecer, de noite e sendo tocadas; bater com os dedos dos pés machuca demais. *Há sempre muita prostração; friagem interna, e tendência para colapso. Conseqüências de noites em claro e de estudo duro. Choques, como elétricos, através de metade do corpo. Maus efeitos de supressão do suor. Sonhos com camundongos.*

Cabeça - *Dor de cabeça, principalmente frontal e temporal, mas também occipital e na nuca; pior de tarde e ao anoitecer.*

Olhos - Pupilas desiguais, a da esquerda contraída. Variações na acuidade visual. Lacrimação, pior ao ar-livre; dores dilacerantes violentas nos olhos. Visão turva

depois de ler. Pontos diante dos olhos.

Ouvidos - Coceira nos ouvidos, dores agudas penetrantes pouco abaixo da entrada do canal auditivo direito.

Rosto - Dor nos músculos faciais, movendo-os. Formigamento e inchação edematosa, bochechas vermelhas, quentes, suadas. Muito irritadas com dores (*Cham.*).

Dor atrás do ângulo do maxilar direito inferior.

Estômago - Boca seca, língua ardente, dor nas gengivas e nos dentes. Sêde; dor no estômago e flatulência. *O cheiro da comida provoca náusea e até desmaio*, especialmente cheiro de peixe. Secreção salivar profusa. Vômitos de muco, bile e comida; piores com qualquer movimento, *muito frio no estômago. Com vontade de comer várias coisas*, mas fica com repugnância ao sentir seu cheiro. Gastralgia com gota. Estômago é abdome *ardendo ou frios como gelo*. Sêde de bebidas alcoólicas efervescentes. Dor no cólon transversal.

Abdome - Distendido com gases, incapacidade de esticar as pernas. Borborígeno, ronco de gases no intestino. Dor no fígado. Ceco e cólon ascendente muito distendidos. Replexão e ronco contínuo. Ascite.

Fezes - Dolorosas, escassas, transparentes; muco como geléia; dor como se o ânus tivesse sido rasgado, aberto, com prolapso. Disenteria de outono; fezes *contendo pedaços brancos* em grandes quantidades. Inútil pressionar os intestinos, sente fezes no reto, mas não pode expeli-las.

Órgãos femininos - Coceira nos órgãos genitais. Sensação de frio na coxa depois do período. Sensação de inchação na vulva e no clitóris.

Urina - Escura, escassa ou suprimida; com sangue, castanha, preta, como tinta; contendo coágulos de sangue pútrido decomposto, albumina, açúcar.

Coração - Ansiedade na região do coração. O impulso não é sentido. Pericardite, com muita dor, e dispnéia, pulso como um fio. O som do coração torna-se mais fraco, o pulso com tensão baixa.

Extremidades - Dor aguda em baixo no braço esquerdo. Dor dilacerante nos membros quando faz calor, fígadas quando faz frio. Sensação de alfinetes e agulhas nas mãos e nos pulsos, pontas dos dedos dormentes. Dor na parte da frente da coxa. Reflexo plantar no pé direito abolido. Membros, estropiados, fracos, com formigamento. Dor pior ao anoitecer e quando faz calor. Juntas rígidas e febris; reumatismo mudando de lugar; dores piores de noite. Inflamação do grande artelho, gota no calcâneo, *não pode suportar que os toque ou movam*. Formigamento nas unhas das mãos. Bate com um joelho no outro, mal pode andar. Inchação edematosa e friagem nas pernas e nos pés.

Costas - Dor nas regiões lombar e lombar-sacra. Dor entorpecente na região lombar. Dor nas costas, melhorando com repouso e pressão.

Pele - Erupção com pápulas no rosto. Pontos cor de rosa nas costas, no peito e no abdome. Urticária.

Modalidades - *Piora*, do por do sol ao nascer do dia; com movimento, perda de sono, cheiro de comida, ao anoitecer, com esforço mental. *Melhora*, inclinando o corpo.

Antídotos: *Thuya; Camph; Coccul; Nux; Puls.*

Comparar com: *Colchicina* (catarro intestinal com pedaços de membranas; contrações convulsivas na mão direita; febre reumática, gota endocardite e pericardite, pleuriz, artrite deformante em fases iniciais; *muita dor de reumatismo 3^{ax}* trituração decimal). Também, *Carbo, Arnica; Liliun; Arsen; Verat.*

Dose - Terceira à trigésima atenuação.

213 - COLLINSONIA CANADENSIS - Stone-root (Bálsamo de cavalo)

Congestões pélvica e portal, resultando hemorróidas e prisão de ventre, especialmente em mulheres. Tensão arterial reduzida, atonia generalizada nas fibras musculares. *Catarrho crônico, nasal, gástrico e na faringe*, devido a obstrução na veia porta. Edema devido a moléstia cardíaca. *Coceira na gravidez*, com hemorróidas. *Prisão de ventre em crianças devida a atonia intestinal*. Considerada de valor especial sendo dada antes das operações nas moléstias do reto. Sensação de peso e constrição. Congestionamento venoso.

Cabeça - Dor de cabeça frontal entorpecente; devida à supressão de hemorróidas. Catarrho crônico. Língua coberta de amarelo. Gosto amargo. [*Colocy; Bry*].

Retto - Sensação de ter gravetos aguçados no reto. Sensação de constrição. Congestionamento nos vasos sanguíneos do reto. Fezes secas. - A mais obstinada prisão de ventre, com hemorróidas salientes. Dor no ânus e no hipogástrico. Prisão de ventre durante a gravidez; com dismenorréia membranosa, depois do parto [*Nux.*]. Hemorróidas dolorosas sangrando. Disenteria com tenesmo. *Prisão de ventre e diarreia alternadamente*, muita flatulência. *Coceira no ânus*. [*Teucrium; Ratanh.*].

Órgãos femininos - *Dismenorréia;coceira na vulva*; prolapso do útero; inchação e cor vermelha-escura nos órgãos genitais; dor ao sentar. Dismenorréia membranosa, com prisão de ventre. Coceira. Sensação de frio nas coxas depois da menstruação. Sensação de inchação dos lábios e do clitóris.

Respiração - *Tosse devida ao uso excessivo da voz*; "dor de garganta dos sacerdotes", dor aguda no laringe. Rouquidão. Tosse seca aborrecida.

Coração - Palpitações; rápido porém fraco. Edema. Depois de aliviados os sintomas no coração, voltam as hemorróidas ou as menstruações. Dores no peito e hemorróidas alternadamente. Opressão, fraqueza e dispnéia. [*Acon. serox.*].

Modalidades - *Piora*, com a menor emoção ou excitação; com o frio. *Melhora*, com o calor.

Relacionamento - Antídoto: *Nux.*

Comparar com: *Aescul; Aloes; Hamam; Lycopus; Negundo; Sulph; Nux.*

Dose - Tintura, à terceira dinamização. Dinamizações mais altas quando houver perturbações cardíacas orgânicas.

214 - COLOCYNTHIS - Bitter Cucumber (Pepino amargo)

Indicado com freqüência na transição das estações atmosféricas, quando o ar está frio, mas o sol está bastante quente para aquecer o sangue.

Desenvolve a maioria dos seus sintomas no abdome e na cabeça, provocando fortes nevralgias. É especialmente indicado para pessoa irritadas, que se zangam com facilidade, e para as más conseqüências disso. Mulheres com menstruações copiosas e hábitos sedentários. Pessoas com tendência para corpulência. Dores nevralgias quase sempre aliviadas pela pressão. Câimbras, repuxamento e encurtamento de músculos. Constrição e contrações. Espasmo na bexiga, depois de operações em orifícios [*Hiper.*]. Cheiro de urina no suor [*Berb; Nirr. ac.*]. *Dor martirizante no abdome*, fazendo o paciente dobrar-se todo, é muito característico. Sensações: picante, de torcer, triturante, de contração e machucado; *como se estivesse apertado com fitas de ferro*.

Mente - Extremamente irritado. Zanga-se quando questionado. Humilhação causada por ofensa. Zanga com indignação [*Cham; Bry; Nux.*].

Cabeça - Vertigem quando vira a cabeça *para a esquerda*. Dor de cabeça lateral dilacerante, com náusea, vômitos. Dores (melhorando pela pressão e o calor), *couro cabeludo* dolorido. Dores ardentes, cutucando, rasgando e dilacerando. Dor de cabeça frontal; piora, inclinando o corpo, deitando de costas e movendo as pálpebras.

Olhos - Dores agudas, incomodando, *melhoram pela pressão*. Sensação ao inclinar o corpo, como se os olhos fossem cair. Afecções gotosas dos olhos. Dor violenta nos globos oculares, precedendo o desenvolvimento de glaucoma.

Rosto - Dor dilacerante, penetrante e inchação do rosto; muita dor do lado esquerdo. Alivia pela pressão [*China*]. Nevralgia com *calafrio*; os dentes parecem muito compridos. *Os sons re-ecoam nos ouvidos*. Dor no estômago, sempre com dor nos dentes ou na cabeça.

Estômago - Gosto muito *amargo*. Língua áspera, como se tivesse areia, sentindo-a escaldada. Fome canina. Sensação no estômago como se alguma coisa não assentasse; dor repuxando.

Abdome - Dor dilacerante, martirizante, no abdome, *fazendo o paciente dobrar-se todo* e pressionando o abdome. Sensação como se estivessem sendo trituradas pedras no abdome e ele fosse explodir. Intestinos, sente como se estivessem machucados. Cólica com câimbra nas panturrilhas. Dor dilacerante no abdome, especialmente depois de ter raiva. Cada paroxismo é acompanhado de agitação generalizada e calafrio nas bochechas, subindo do hipogástrico. Dor num pequeno ponto abaixo do umbigo. *Fezes disentericas renovadas todas as vezes pela menor quantidade de comida ou bebida*. Fezes como geléia. Cheiro de mofo. Dilatação.

Órgãos femininos - *Dor incômoda no ovário*. *Tem que encolher-se toda, muita inquietação*. Pequenos tumores redondos enquistados nos ovários ou nos grandes ligamentos. Quer o abdome suportado por pressão. Câimbra empurrando para baixo, fazendo-a dobrar-se toda. [*Opium*].

Urina - Muita ardência ao longo da uretra durante a evacuação. Catarrho da bexiga, descarga como claras frescas de ovos, *Viscosa [Phos. ac.]*, fétida; pequenas quantidades, com premência freqüente. Coceira no orifício. Cristais vermelhos, duros aderindo com firmeza ao vaso. Tenesmo da bexiga. Dores, *em todo o abdome*, ao urinar.

Extremidades - *Contração dos músculos*. Todos os membros são puxados ao mesmo tempo. Dor no deitôide da direita [*Guaco*]. *Dor, como câimbra, no quadril*; apoia-se no lado afetado; dor do quadril até o joelho. Luxação espontânea nas juntas dos quadris. Rigidez nas juntas e encurtamento nos tendões. Dor cática, do lado esquerdo, repuxando, dilacerando; melhora, *pela pressão e calor*, piora tocando delicadamente. Contração dos músculos. Dor pela coxa direita abaixo; sente os músculos e tendões curtos; dormentes e com dores [*Gnaphal.*]. Dor na junta do joelho esquerdo.

Modalidades - *Piora*, com raiva e indignação. *Melhora. Encolhendo-se todo, pressão forte, calor, deitando com a cabeça inclinada para a frente*.

Relacionamento - Antídotos: *Coffea; Staphis; Cham.*

Colocynth é o melhor antídoto para envenenamento com chumbo (Royal).

Comparar com: *Lobelia erinus* (dores violentas, como saca-rolhas, no abdome). *Dipodium punctatum* (contorcendo-se, retorcendo-se, como uma cobra morrendo. Insônia intratável). *Dioscor; Chamom; Coccul; Merc; Plum; Magn. phos.*

Dose - Sexta à trigésima dinamização.

215 - COMOCLADIA DENTATA - Guao

(Árvore tropical que envenena pelo simples contato)

Sintomas importantes nos olhos e na pele. Afecções do antro de Highmore (sinusite). Dores sacro-ilíacas e abdominais. *Dores latejando, piores com calor*. Dores nas juntas e nos tornozelos.

Olhos - Nevralgia ciliar, sentindo os olhos grandes e salientes, especialmente o olho direito. *Pior, perto de fogão quente*; sente pressionando para fora. Com o olho esquerdo vê apenas um lampejo de luz. Glaucoma, sensação de repleção; *sente o globo ocular muito grande*. O movimento dos olhos agrava.

Rosto - Inchado, com os olhos salientes.

Pele - Coçando, vermelha e com espinhas. *Vermelhidão em todo o corpo*, como escarlatina. Úlceras profundas com bordas duras. Lepra. Erisipela. Listas vermelhas na pele [*Euphorb.*]. Eczema (com pápulas) no tronco e nas extremidades; também com pústulas.

Peito - Dor aguda na glândula mamária esquerda. Dor do lado direito do peito pelos braços abaixo até os dedos. Tosse com dor abaixo do seio esquerdo, atravessando até a omoplata esquerda.

Modalidades - *Melhora, ao ar-livre, coçando, com movimento*. *Piora*, sendo tocado, com calor, com repouso, de noite.

Relacionamento - Comparar com: *Rhus; Anacard; Euphorb.*

Dose - Primeira à trigésima dinamização.

216 - CONDURANGO - Condor Plant

(Casca seca de trepadeira sul-americana)

Estimula as funções digestivas e assim melhora a saúde em geral. Alivia a dor da gastralgia que acompanha o câncer do estômago. Modifica as secreções das glândulas digestivas. Úlceras varicosas. Lupo.

Fissuras dolorosas nos cantos da boca são um sintoma orientador para esse remédio. Catarro gástrico crônico, sífilis e câncer. Tumores; estenose do esôfago. O princípio ativo [*Condurangin*] provoca ataxia locomotora.

Estômago - Perturbações dolorosas no estômago; úlceras. Vômito da comida e endurecimentos, dor ardente constante. Estenose do esôfago, com dores ardentes por trás do esterno, onde a comida parece agarrar. Vômitos da comida e endurecimento no hipocôndrio esquerdo com dor ardente constante.

Pele - Formam-se fissuras nas saídas onde há transição entre mucosa e epiderme. Epitelioma nos lábios ou no ânus. Fase ulcerativa do carcinoma cutâneo quando se formam fissuras.

Relacionamento - Comparar com: *Asterias; Conium; Hydrastis; Arsenic.*

Dose - Tintura, ou casca, doses de 5 "grains" (320 miligramas) em água antes das refeições. Também a trigésima dinamização, em tumores.

217 - CONIUM MACULATUM - Poison Hemlock (Cicuta)

Um velho remédio, tornando clássico pela descrição escrita de Platão do seu emprego na morte de Sócrates. *A paralisia ascendente* que ele provoca, terminando com a morte por falta de respiração; mostra a tendência final de muitos sintomas provocados nas verificações, para os quais conium é um excelente remédio, tais como: andar com dificuldade, tremores, súbita perda de força ao andar, rigidez dolorosa nas

pernas etc. Tais condições são encontradas com freqüência na idade avançada, numa época de fraqueza, prostração, abatimento, congestionamentos locais, e morosidade. Esse é o meio-ambiente especial que conium escolhe para manifestar sua atuação. Corresponde a debilidade, hipocondria, problemas urinários, memória enfraquecida, debilidade sexual, encontrados al. Problemas na fase de mudança de vida, senhoras e homens celibatários. O crescimento de tumores também recomenda seu uso. Sensação generalizada como se tivesse machucados de pancada, muita fraqueza de manhã na cama. *Fraqueza no corpo e na mente, tremores e palpitações*. Diátese cancerosa. Arteriosclerose. Cáries no esterno. Glândulas crescidas. Atua sobre o sistema glandular, congestionando-o e endurecendo-o, alterando sua estrutura como as condições escrofulosas e cancerosas. É tônico depois de gripe. Insônia da neurite múltipla.

Mente - A excitação provoca depressão mental. Deprimido, tímido, avesso à sociedade e com medo de ficar só. Sem inclinação para negócios ou para estudo; não se interessa por nada. Memória fraca. Incapaz de manter qualquer esforço mental.

Cabeça - *Vertigem, quando está deitado, e quando se vira na cama*, quando vira a cabeça para o lado, ou vira os olhos; pior sacudindo a cabeça, o menor ruído ou conversa de outros, especialmente do lado esquerdo. Dor de cabeça estonteante, com náusea e vômitos de muco, com sensação de um corpo estando dentro do crânio. Sensação do alto da cabeça estar ressecado, chamuscado. Aperto como se ambas as fontes fossem comprimidas; *pior depois das refeições*. [*Gels; Atropine*]. Dores semi-laterais de machucado. Dor occipital entorpecente ao levantar pela manhã.

Olhos - *Fotofobia e lacrimação excessiva*. Pústulas na córnea. Visão indistinta; pior com luz artificial. Sua ao fechar os olhos. Paralisia nos músculos oculares. [*Caust.*]. Nas inflamações superficiais, como conjuntivite com flictenulas e ceratite. *A menor ulceração ou abrasão provoca muita fotofobia*.

Ouvidos - Audição deficiente; descarga pelo ouvido colorida com sangue.

Nariz - Sangra com facilidade - fica doído. Pólipos.

Estômago - Dor na raiz da língua. Náusea terrível, *azia* irritante, e eructações ácidas, *piores ao ir para a cama*. Espasmos dolorosos no estômago. Melhora comendo e se agrava algumas horas depois de comer; com acidez e ardência, um ponto doloroso ao nível do esterno.

Abdome - Muita dor no fígado e em volta dele. Icterícia crônica e dores no hipocôndrio direito. Sensível, doído, inchado, dores como de faca. Aperto doloroso.

Fezes - Premência freqüente, duras, com tenesmo. *Fraqueza com tremores todas as vezes depois de evacuar*. [*Verat; Ars; Arg. n.*]. Calor e ardência no reto durante as evacuações.

Urina - Muita dificuldade para sair. *Ela sai e para de novo* [*Ledum.*]. *Descarga interrompida* [*Clematis*]. *Gotejando em homens velhos* [*Copaiva*].

Órgãos masculinos - Desejo aumentado; potência diminuída. Nervosismo sexual, com ereção fraca. *Efeitos da supressão do apetite sexual*. Testículos duros e crescidos.

Órgãos femininos - Dismenorréia, com as coxas repuxando para baixo. Mamas flácidas e enrugadas, *duras*, dolorosas ao toque. *Fisgadas nos bicos dos seios*. Quer comprimir o seio fortemente com a mão. Menstruações atrasadas e escassas; as partes muito sensíveis. *Os seios crescem e se tornam dolorosos* antes e durante as menstruações [*Calc. c; Lac. can.*]. Erupção antes das menstruações. Coceira em volta da vulva. Concepção inesperada. Endurecimento do útero e do colo do útero. Ovarite; ovário crescido, endurecido, dores lancinantes. Maus efeitos do *desejo sexual reprimido*, ou das menstruações suprimidas, ou de indulgência excessiva. Leucorréia

depois de urinar.

Respiração - Tosse seca, quase constante, martirizante; pior ao anoitecer e de noite; *provocada por um ponto seco no laringe com coceira no peito e na garganta, quando deita, falando ou rindo, e durante a gravidez. Expectoração só depois de tossir muito. Falta de ar devida ao mínimo exercício; respiração oprimida, constrição e dores no peito.*

Costas - Dor nas costas entre os ombros. Maus efeitos de traumatismos e choques na coluna vertebral. Dor no coccix. Dor entorpecente nas regiões lombar e sacra.

Extremidades - Pesadas, cansadas, paralisadas; tremendo; mãos sem firmeza; dedos dormentes nas mãos e nos pés. *Fraqueza muscular*, principalmente nas extremidades inferiores. *Suor nas mãos. Colocando os pés sobre uma cadeira, alivia a dor.*

Pele - *Dor nas glândulas das axilas, com sensação de dormência pelo braço abaixo.* Endurecimento depois de contusões. Pele amarela, com erupções papulares; unhas amarelas nas mãos. *Glândulas crescidas e endurecidas*, inclusive as mesentéricas. Fisgadas voando pelas glândulas. Tumores; dores penetrantes; piores, de noite. Úlceras crônicas com descarga fétida. *Suor logo que dorme*, ou mesmo quando fecha os olhos. Suor de noite e de manhã, com mau cheiro e ardor na pele.

Modalidades - *Piora*, deitando, virando ou levantando-se da cama, não tendo relações sexuais; antes e durante as menstruações, resfriando-se; com esforço físico ou mental. *Melhora*, enquanto está de jejum, no escuro, deixando os membros pendurados; com movimento e pressão.

Relacionamento - Comparar com: *Scirrhinum* - nosódio do câncer - (diátese cancerosa; glândulas crescidas; câncer no peito, vermes); *Barys*; *Hydrast*; *Iod*; *Kali. phos*; *Hyos*; *Curare*.

Dose - O melhor são as dinamizações mais altas dadas com pouca frequência, especialmente para crescimentos, estados de paralisia, etc. De outro modo, da sexta à trigésima dinamização.

218 - CONVALLARIA MAJALIS - Lily of the Valley (Convale - Lúrio do Vale)

Um remédio para o coração. Aumenta a energia da ação do coração, e o torna mais regular. Para ser usado quando os ventrículos estão distendidos demais e a dilatação começa, quando há ausência de hipertrofia compensatória e quando a estagnação venosa é marcante. Dispneia, hidropsia e tendência para falta de energia nervosa (a-neuric tendency). *Anasarca*.

Mente e Cabeça - Inteligência obtusa. Se aflige com facilidade, dor de cabeça entorpecente; piora subindo, escarrando. Couro cabeludo sensível. Irritado. Manifestações histéricas.

Rosto - Herpes no nariz e nos lábios com sensação de escoriações e doído. Epistaxe. Vê um ponto imaginário cinzento com cerca de três polegadas quadradas.

Boca - Range os dentes de manhã. Gosto de cobre. Sente a língua ferida e escaaldada; grande e grossa com cobertura pesada e suja.

Garganta - Sensação de ferida na parte de trás da garganta quando inspira.

Abdome - Sensível. Sente as roupas muito apertadas. Borbulhando e com dor ao respirar profundamente. Movimento no abdome como o punho de uma criança. Cólica.

Órgãos urinários - Dor na bexiga, que sente dilatada. Urina freqüente; urina escassa e ofensiva.

Órgãos femininos - Muita dor na região uterina, com palpitações ligadas ao

grande simpático e ao coração. *Dor nas juntas sacro-íliacas, indo pela perna abaixo. Coceira no meato urinário e no orifício da vagina.*

Respiração - Congestão pulmonar. Ortopnéia. Dispneia quando anda. Sensação de calor na garganta.

Coração - Sensação do coração bater em todo o peito. Endocardite, com muita or-topnéia. *Sensação do coração parar de bater, depois recomeçar subitamente.* Palpitações com o mínimo esforço. Coração de fumante, especialmente quando devido a cigarros. "Angina pectoris". Pulso extremamente rápido e irregular.

Costas e Extremidades - Dor e mal-estar na região lombar; dor nas pernas e no dedão do pé. Tremor nas mãos. Dor nos pulsos e nos tornozelos.

Febre - Calafrio nas costas e pela coluna abaixo, seguido de febre, pouco suor. Sê-de e dor de cabeça durante o calafrio. Dispneia durante a febre.

Relacionamento - Comparar com: *Digi*; *Craeaeg*; *Lilium*; *Adonis* (açã: fraca do coração devida apenas a distúrbio funcional).

Modalidades - *Melhora*, ao ar-livre. *Piora*, em quarto quente.

Dose - Terceira atenuação e, para sintomas de falha cardíaca, tintura, uma a quinze gotas.

219 - COPAIVA - Balsam of Copaiva (Copaiba)

Atua poderosamente sobre as mucosas, especialmente sobre as das vias urinárias, órgãos respiratórios e sobre a pele, provocando forte urticária. Resfriados e catarros.

Cabeça - Sensibilidade exagerada; dor na região occipital. Dor de cabeça frontal entorpecente, passa para a região occipital e volta de novo, com latejamento, pior do lado direito, com movimento. Couro cabeludo sensível. Sensível aos sons agudos.

Nariz - Sensação de escoriação e doído nas narinas com sensação de obstrução nasal; secura nos coanos. Descarga profusa, espessa, fétida nas passagens nasais, indo de noite pela garganta abaixo. *Ardência e secura*, crostas nos cornetos. Condições catarrais marcantes nas vias respiratórias de cima.

Estômago - A comida parece muito salgada. Problemas gástricos durante a menstruação ou depois de urticárias. Gases e flatulência intestinal, premência para evacuar e passagem difícil das fezes, com dores.

Urina - Pressão ardente; urina dolorosa, gota a gota. Retenção, com dor na bexiga, no ânus e no reto. *Catarrho na bexiga*; disúria. Inchação no orifício. Vontade constante de urinar. Urina com cheiro de violeta, esverdeada, turva, cheiro específico penetrante.

Reto - *Colite Mucosa*. Fezes cobertas com muco, com cólica e calafrio. *Ardência e prurido anal*, por causa de hemorróidas.

Órgãos masculinos - Testículos sensíveis e inchados.

Órgãos femininos - Prurido vulvar e anal, com descarga purulenta e com sangue. Descarga menstrual profusa com cheiro forte, com dores irradiando para os ossos dos quadris, com náusea.

Respiração - Tosse, expectoração purulenta, profusa cor cinza. Cócega no laringe, traquéia e brônquios. Catarrho nos brônquios, com descarga profusa, esverdeada, ofensiva.

Pele - *Urticária*, com febre e prisão de ventre. Roséola. Inflamação erisipelatosa, especialmente em volta do abdome. Placas lenticulares circunscritas com coceira; com aparência de salpicadas. Urticária crônica nas crianças. Erupções com bolhas.

Relacionamento - Antídotos: *Bell*; *Merc*.

Comparar com: *Santalum* - (dor nos rins); *Cannab*; *Canth*; *Barosma*; *Cubeb*; *Apis*; *Vespa*; *Erig*; *Senecio*; *Sepia*.

Dose - Primeira à terceira atenuação.

220 - CORALLIUM - Red Coral (Coral Vermelho)

As experimentações com coral provocam muita coriza, epistaxe e ulceração por dentro das narinas. Deve ser pensado para coqueluche e tosses espasmódicas, especialmente o ataque vem com uma *tosse muito rápida* e os ataques seguem tão próximos de modo a quase se emendarem. Com freqüência precedidos por sensação de sufocação, seguida de exaustão. Congestão do rosto depois do jantar. O paciente fica com o rosto roxo. *Violência do paroxismo, mesmo com expectoração de sangue*. Sensação como se o ar frio estivesse fumegando através do crânio e das passagens de ar. Sente muito frio quando descoberto, e muito calor quando está coberto; alivia com aquecimento artificial.

Cabeça - Sente-a muito grande; dor violenta como se os ossos parietais estivessem sendo forçados a se separarem, piora inclinando-se. Olhos quentes e doendo. Dor de cabeça frontal profundamente enraizada com muita dor na parte de trás dos globos oculares. Dor agravada respirando ar frio pelo nariz.

Nariz - Cheiro de fumaça, cebolas, etc. Úlcera dolorosa nas narinas. *Catarrho pelos coanos. Secreção profusa de muco pingando pelos coanos*; sente o ar frio. Coriza seco; nariz obstruído e ulcerado. Epistaxe.

Boca - Sente a comida com gosto de serragem. O pão com gosto de palha. A cerveja parece doce. Dor na articulação do maxilar inferior esquerdo. Doido por sal.

Respiração - Escarros profusos de muco. Garganta muito sensível, *especialmente ao ar*. Catarrho nasal profuso. Sente o ar inspirado frio [*Cistus*]. *Secreção profusa de muco pingando pelos coanos*. Tosse seca, espasmódica, sufocante, tosse muito rápida, curta, tosse de cachorro, tosse com muita sensibilidade nas passagens de ar; *sente frio nas inspirações profundas*. Tosse histérica contínua. Sente sufocação e muita exaustão depois da tosse de coqueluche.

Órgãos masculinos - Úlceras na glândula e por dentro do prepúcio, com icor amarelado. Emissões e potência sexual enfraquecidas. Suor profuso nos órgãos sexuais.

Pele - Vermelha, úlceras rasas. Ora cor vermelha forte, ora escuras com pontos vermelhos, mudando para pontos cor de cobre. Psoríase nas palmas das mãos e nas solas dos pés.

Modalidades - *Piora*, ao ar-livre, mudando de lugar quente para outro frio.

Relacionamento - Complementar: *Sulph*.

Comparar com: *Bellad*; *Droser*; *Mephit*; *Caust*.

Dose - Terceira à trigésima atenuação.

221 - CORALLORHIZA - Crawley Root

(Um gênero de raiz da orquídea - sem folhas)

Febre hectica, habitual entre 9 e 10 horas da manhã e permanecendo até meia-noite. Muito nervoso e sem sossego, ardência das palmas e solas; sem sede, calafrios nem suor. Suporta apenas cobertura leve.

222 - CORNUS CIRCINATA - Round-leaved Dogwood

(Corniso - *Cornus mascula*)

(Árvore com folhas redondas)

Malária crônica, hepatite, icterícia. Fraqueza pela manhã. Dor na boca do estômago, com o abdome dilatado. Erupção com vesículas ligada a moléstia crônica no fígado ou a estomatite aftosa.

Boca - Ulceração na língua, gengivas e boca; aftas. Ardência na boca, garganta e estômago.

Fezes - Escuras, soltas, com gases, imediatamente depois de comer. Ardência no ânus. Diarréia escura, biliosa, ofensiva, com complexão macilenta, doentia.

Pele - Eczema com vesículas pelo rosto de crianças pequenas, com a boca doendo por mamar.

Relacionamento - Comparar com: *Cornus alternifolia* - Swamp Walnut - (fraco e cansado; sono perturbado, febre, inquietação, eczema, *pele rachada*; sente frio no peito, como se estivesse cheio de gelo); *Cornus florida* (malária crônica; indigestão e azia ácida perturbando; debilidade generalizada devida a perda de fluídos e suores noturnos; dores nevralgias nos braços, peito e tronco, como se estivesse partido em dois; febre intermitente, *com sonolência*; sente frio, mas tocando-se parece quente; muita exaustão com intervalos; suor pegajoso generalizado. Os calafrios são precedidos por sonolência, o calor está ligado à sonolência, dor de cabeça depois de tomar quinino).

Dose - Tintura à sexta atenuação.

223 - CORYDALIS - (Dicentra Canadensis) - Turkey-Pea

(Gênero de ervas encontradas no Canadá)

Afecções sífilíticas. Úlceras na boca e na goela. Caquexia do câncer pronunciada. Goma e dores noturnas. Moléstias crônicas com atonia. Língua limpa, grande e cheia. Tecidos flácidos, pastosos, frios. Catarrho gástrico [*Hydrast*].

Pele - Seca, com escamas descascando no rosto de gente velha. Gânglios linfáticos inchados.

Relacionamento - Comparar com: *Nitr. ac*; *Kali. iod*; *Fluor. ac*.

Dose - Tintura, vinte gotas três vezes ao dia.

224 - COTYLEDON - Pennywort - Cotilédone

(Umbigo de Vênus)

Ação marcante sobre o coração; opressão no peito, congestionamento na garganta. Epilepsia. Dor com dormência em tecidos musculares e fibrosos. Ciática. Dores bem marcantes do peito até a omoplata. Catarrho do laringe e da traquéia. Juntas histéricas.

Mente - Perdida, sensação de confusão. Não pode articular palavra por algum tempo ao acordar. Dor de cabeça pressionando o alto da cabeça. Perturbações devidas à supressão de emoções. *Sensação de parte do corpo estar ausente*.

Seios - Dor embaixo do bico do seio esquerdo, e dor no seio direito. Dor na omoplata da região do seio esquerdo. Dores nos ângulos das omoplatas. Sensação de plenitude e rutura como devida a obstrução do coração. Congestão sufocante na garganta. Respiração oprimida.

Extremidades - Dor nas costas e nas coxas. Dor em todas as juntas. Pele sensível,

o roçar das calças provoca ardor forte. Sente as pernas e os braços pesados e doendo.

Relacionamento - Comparar com: *Ambru; Asafoet; Hepatica; Ignatia; Laches.*

Dose - Tintura à terceira dinamização.

225 - CRATAEGUS - Hawthorn Berries (Pirliteiro - Estrepeiro)

Provoca tonteira, pulso lento, falta de ar e redução na pressão do sangue. Atua sobre o músculo do coração e é um *tônico do coração*. Sem influência no endocárdio. Miocardite. Falta de compensações. *Irregularidade do coração*. Insônia nos sofrendores da aorta; anemia, edema; calafrio cutâneo. Pressão arterial alta. É um sedativo para pacientes irritados, rabujentos com sintomas cardíacos.

Moléstias crônicas do coração, com fraqueza extrema. Ação do coração, muito fraca e irregular. Anasarca generalizada. Muito nervoso, com dor na parte de trás da cabeça e do pescoço. Colapso da febre tifóide. Hemorragia dos intestinos. Extremidades frias. Palidez; pulso e respiração irregulares. Sensação dolorosa de pressão do lado esquerdo do peito embaixo da clavícula. Dispepsia e prostração nervosa, com insuficiência cardíaca. No início do mau funcionamento do coração, depois de reumatismo. *Arteriosclerose. Diz-se ter o poder de dissolver depósitos crustáceos e calcários em artérias.*

Cabeça - Apreensivo, desanimado. Muito nervoso e irritado, com dor na parte de trás da cabeça e do pescoço. Apatia mental, irritação na conjuntiva, descargas pelo nariz.

Urina - *Diabete*, especialmente em crianças.

Coração - *Hidropsia cardíaca*. Degeneração gordurosa. Moléstia da aorta. *Extrema dispnéia pelo menor esforço*, sem muito aumento no pulso. Dor na região do coração e embaixo da clavícula esquerda. Os músculos cardíacos parecem flácidos, desgastados. Tosse. *Coração diluado; primeiro som fraco*. Pulso acelerado, *irregular, fraco, intermitente*. Sopros valvulares, "angina pectoris". Calafrio cutâneo, dedos azulados nos pés e nas mãos; tudo agravado pelo esforço ou pela excitação. Sustenta o coração nas moléstias infecciosas...

Pele - Suor excessivo. Erupções.

Sono - Insônia nos pacientes com perturbação na aorta.

Modalidades - *Piora*, em quarto quente. *Melhora*, com ar fresco, tranquilidade e repouso.

Relacionamento - Comparar com: *Strophantus; Digit; Iberis; Naja; Cactus.*

Dose - Extrato fluído ou tintura, uma a quinze gotas. Tem que ser usado durante algum tempo para dar bons resultados.

226 - CROCUS SATIVA - Saffron (Açafrão)

É um remédio com freqüência útil em hemorragias pretas e viscosas. Formigamento em várias partes do corpo. Coréia e perturbações histéricas. Mudanças freqüentes e grandes nas sensações e nas condições mentais. Raiva com violência, seguida de arrependimento. *Mania de rir*. Sonolência e *prostração*; melhorando com trabalho literário.

Mente - *Vacilante*; mania de agradar, canta e ri. Feliz e afetuoso; depois zangado. Mudanças súbitas de alegria para melancolia. Recordações vivas de músicas ouvidas. [*Lyc.*]

Cabeça - Latejamentos, pulsações na menopausa; piores durante as menstruações.

Olhos - Aparecimento de centelhas elétricas. Tem que esfregar os olhos como se tivessem muco ou água. *Sensação nos olhos como depois de chorar muito*. Sensação de ter estado olhando através de óculos muito fortes. *Sente como se estivesse olhando através de fumaça*. Pupilas dilatadas e reagindo lentamente. Pálpebras pesadas. Nevralgia ciliar, dor desde os olhos até o alto da cabeça. *Sensação como se o frio estivesse entrando pelos olhos a dentro*. [*Fluor. ac; Syph.*]. Astenopia com muita fotofobia. Ameaça de glaucoma; embolia na artéria central da retina.

Nariz - Epistaxe. Sangue *escuro, viscoso, coagulado*. Fios de sangue escuro pendentes do nariz.

Abdome - *Prisão de ventre abstínada* devida a congestionamento na veia-porta. Prisão de ventre em crianças pequenas. Formigamento e fisgadas no ânus. *Sensação de alguma coisa viva no abdome, estômago, etc.* Especialmente do lado esquerdo. [*Calend.*]. Abdome inchado, sentindo alguma coisa pesada.

Órgãos femininos - Ameaça de aborto, especialmente quando a hemorragia é *escura e viscosa*. Intensificação de sangue nos órgãos genitais. Menstruações escuras, viscosas, muito freqüentes e copiosas, *pretas e pegajosas*. Hemorragia uterina; *coágulos com fios compridos*; pior com o menor movimento. Dor com contração espasmódica no interior do seio esquerdo, como se estivesse sendo puxado para trás com um barbante. [*Crot. Tig.*]. Uma sensação de saltos, como se houvesse alguma coisa viva no seio do lado direito.

Respiração - Tosse com chiado, e expectoração espumante, contendo fios como reurols fino; piora deitando. Respiração com cheiro doentio ofensivo. Em pacientes histéricos, sensação da úvula estar alongada.

Costas - Friagem súbita nas costas como se tivessem jogado água fria; extremidades frias como gelo.

Extremidades - Contrações espasmódicas e repuxamento em conjuntos isolados de músculos. Coréia e histeria, com muita alteração nas sensações. Todas as extremidades superiores ficam adormecidas. Estalos nas juntas dos quadris e nos joelhos. Fraqueza nos joelhos e nas pernas. Dor nos tornozelos e nas solas do pé.

Modalidades - *Piora*, deitando, com calor, em quarto quente, de manhã, em jejum, antes da primeira refeição, olhando fixamente para um objeto. *Melhora*, ao ar-livre.

Relacionamento - Antídotos: *Opium; Bell.*

Comparar com: *Ipec; Trillium; Plat; China; Sabina.*

Dose - Tintura, à trigésima atenuação

227 - CROTALUS HORRIDUS - Rattlesnake (Cobra cascavel)

Os venenos de cobra se supõe serem quimicamente *Cyan. Hidrates* de soda e outros sais. Alcool é o solvente natural desses sais e é um antídoto. Tem profunda ação nutritiva. Problemas nutritivos da idade avançada. Estados sépticos latentes. Desorganização generalizada no sangue, hemorragias e icterícia. Uma injeção de *crotalina* diminui a taxa de coagulação do sangue. Na epilepsia a taxa média é muito maior do que em condições normais. Decomposição do sangue, *hemorragias* (sangue escuro, fluído que não forma coágulos), tendência para carbúnculos, escarlatina maligna, *febre amarela*, peste, cólera, dão oportunidade para uso desse remédio. *Diatese hemorrágica*. Atua como sedativo. Dorme com os seus sintomas. Atua mais do lado direito.

Mente - Tendência para chorar; percepção e memória enublados; impaciente. Falador, com vontade de escapar. Tristeza. Ilusão e decadência cerebral.

Cabeça - Vertigem, com fraqueza e tremores. Dor de cabeça occipital, forte,

entorpecente, do lado direito e no olho direito. Dor de cabeça com dor no coração deitando sobre o lado esquerdo. Dor de cabeça; tem que andar nas pontas dos pés para evitar sacolejos.

Olhos - Muito sensíveis à luz, especialmente à luz de lampião. Olhos amarelos. Ilusões de ótica; cores azuis. *Nevralgia ciliar*, dor dilacerante; incômoda, como se tivesse um corte em volta do olho. *Para absorção de hemorragias intra-oculares*, pelo corpo vítreo, particularmente das hemorragias não-inflamatórias na retina. Diplopia.

Ouvidos - Vertigem auditiva, sangue saindo pelos ouvidos. Sensação de entupimento no ouvido direito.

Nariz - Epistaxe, *sangue preto e viscoso*, ozena, depois de febre eruptiva ou sífilis.

Rosto - Acne. Lábios inchados e dormentes. Rosto cor de chumbo e amarelo. Trismo.

Boca - Língua vermelha e pequena, mas sente inchada. Língua vermelha cor de fogo, seca no centro, lisa e polida. Cheiro de mofo na respiração. Se enche de saliva. Quando põe a língua para fora ela vai para a direita. Ranger espasmódico dos dentes à noite. Câncer na língua com hemorragia.

Garganta - Seca, inchada, vermelho escuro. Espasmo no esôfago, não pode engolir nenhuma substância sólida. Constrição apertada. Gangrenosa com muita inchação.

Estômago - Intolerância da roupa em volta do estômago. Incapaz de reter coisa alguma; vomita violentamente a comida; vômitos de bile, vômitos de sangue. Náusea constante, vomitando todos os meses, depois das menstruações. Não pode deitar sobre o lado direito, sem vomitar matéria verde-escura. Vômitos pretos ou como borra-de-café. Câncer no estômago com vômitos de muco pegajoso com sangue. Tremores, sensação de agitação embaixo do epigástrico. Intolerância pela roupa no epigástrico. Fraqueza e vazio no estômago. Úlcera do estômago. Dispepsia atônica. Gastrite com alcoolismo crônico. Com fome, doido por estimulantes, açúcar, aversão a carne.

Abdome - Dilatado, quente, e sensível. Dor na região do fígado.

Fezes - Pretas, ralas, ofensivas, como borra-de-café. Hemorragia nos intestinos; sangue escuro; fluído, não-coagulável. Sai sangue pelo reto quando está em pé ou anda.

Órgãos femininos - Menstruações prolongadas. Dismenorréia; a dor se estende pelas coxas abaixo, com dor na região do coração. Hemorragia uterina com fraqueza no estômago. Febre puerperal; lóquios ofensivos. Trombose na perna. Sensação como se o útero fosse cair para fora. Repuxamento doloroso nos ligamentos uterinos. Não pode manter as pernas quietas.

Urina - Urina escura, com sangue. Cilindros urinários. Rins inflamados. Albuminosa, escura, escassa [Merc. cor.].

Coração - Ação fraca, pulso trêmulo. Palpitações, especialmente no período menstrual. Sensação de tremor no coração.

Respiração - Tosse, expectoração com sangue. Cócega num ponto seco do laringe.

Extremidades - Mãos trêmulas, inchadas. Extremidades inferiores facilmente ficam dormentes. *Paralisia do lado direito*.

Febre - Febres malignas com caráter hemorrágico ou putrescente. Febres baixas biliosas intermitentes. Febre amarela. Suor com sangue. Meningite cérebro espinhal [Cicuta; Cup. acet.]. Suores frios.

Pele - Inchada e desbotada. Pele tensa com todos os tons de cor e dor martirizante. Com vesículas. *Macilenta*. Amarela em todo o corpo. Muita sensibilidade na pele na metade do corpo do lado direito. *Púrpura hemorrágica*. Hemorragia em todas as

partes do corpo. Suor com sangue. Frieiras, panarícios. Cortes. Erupções com pústulas. Ferroadas de insetos. Erupções pós-vacinação. Maus efeitos de vacinas. Linfangite e septicemia. Furúnculos, carbúnculos, e erupções rodeadas por pele arroxeada, salpicada e com edema. Antraz. Sensação de dor aliviada pela pressão.

Sono - Sonhos com os mortos. Sobressaltos durante o sono. Bocejos. Sensação de sufocação ao acordar.

Modalidades - *Piora*, do lado direito; ao ar-livre; ao anoitecer, e de manhã; na primavera; com a chegada do calor; anualmente; ao acordar; com umidade e chuvas; com sacolejos.

Relacionamento - Comparar com: *Bothrops*; *Naja* (mais fenômenos nervosos); *Lachesis* (pior do lado esquerdo). *Elaps* (preferível na otorréia e perturbações no pulmão direito); *Crotalus cascavella* (pensamentos e sonhos com morte. Paralisia em articulações, respiração embaraçada com estertores e semi-inconsciência. Provoca estado magnético; sensação de corte em volta do globo do olho). *Bugarus krait* (poliomielite).

Antídotos: *Lach*; *Alcool*. Calor irradiante; *Camphor*.

Dose - Terceira à sexta dinamização.

228 - CROTON TIGLIUM - Croton-oil Seed

É um remédio valioso na diarreia, nas perturbações do verão, e nos problemas da pele. Esses problemas podem se alternar, uns com os outros. Sente aperto em todo o corpo. É um dos antídotos para envenenamento com a trepadeira sumagre (*Rhus poisoning*), como se torna evidente em virtude de sua atuação ampla e intensa sobre a pele e as mucosas, provocando tanto irritação quanto inflamação com a formação de vesículas e descargas de muco. Tem afinidade eletiva pela pele do rosto e dos órgãos genitais externos. *Ardência no esôfago*.

Cabeça - Dor pressionando a testa e especialmente as órbitas.

Olhos - Pálpebras com grãos; pústulas na córnea. Aparência de vermelhos e machucados. *Sente-os puxados para trás*. Erupções em volta dos olhos. *Dor tensiva em cima da órbita direita*.

Fezes - Copiosas, aguadas, com muita premência; sempre expelidas com força, com borbulhamento nos intestinos; pior bebendo por pouco que seja, ou mesmo enquanto come. Premência constante para evacuar, seguida de evacuação súbita. Sensação de movimento nos intestinos.

Urina - Urina da noite com espuma; cor laranja-escura; turva ficando tranquila; com partículas de gordura flutuando. A urina durante o dia pálida, com sedimento branco.

Peito - Dor do lado esquerdo repuxando para trás. *Asma*, com tosse; não pode expandir o peito. Mulheres que amamentam; cada vez que a criança mama provoca dor do bico do seio para trás. Seios inflamados. Tosse; logo que se encosta no travesseiro tem que levantar. Sensível a respirações profundas.

Pele - *Sente esticada. Muita coceira; mas não pode coçar porque dói.* Erupção com pústulas, especialmente no rosto e nos órgãos genitais, com terrível coceira, seguida por ardência dolorosa. Vesículas; junto com secreção. Erisipela com vesículas, coçando demais. Herpes zoster; dores da erupção fisgando, ardendo.

Modalidades - *Piora*, com a menor quantidade de comida ou bebida; durante o verão; tocando, de noite e de manhã lavando.

Relacionamento - Comparar com: *Mamordica Charantia* - *Hairy Mordica* - (tem propriedades drásticas marcantes, provocando cólica, náusea, vômitos, sintomas

como cólera, o abdome cheio de fluido descarregado explosivamente, ralo, aquoso, amarelo. Muita sede). *Rhus; Aragallis; Anacard; Sepia.*

Antídoto: *Ant. tart.*

Dose - Sexta à trigésima dinamização.

229 - CUBEBA (Piper cubeba - Arbusto semelhante à pimenteira)

As mucosas em geral, mas especialmente as das vias urinárias, são principalmente afetadas por esse remédio. Urina freqüente de origem nervosa. Leucorréia em moças jovens.

Urina - Uretrite, com muito muco, especialmente em mulheres. Dor dilacerante depois de urinar, com estreitamento. Hematúria. Prostatite, com descarga amarela grossa. Cistite.

Respiração - Catarro no nariz e na garganta, com mau cheiro e expectoração. Escorre muco pelos coanos. Dor de garganta e rouquidão.

Relacionamento - Comparar com: *Cucurbita; Copaiva; Piper meth; Sandal.*

Dose - Segunda e terceira atenuações.

230 - CURCUBITA CITRULLUS - Seeds of Watermelon (Sementes de melancia)

Infusão para urina dolorosa com sensação de estreitamento e dor nas costas.

231 - CURCUBITA PEPO - Pumpkin Seed (Semente de abóbora)

Muita náusea imediatamente depois de comer. Vômitos da gravidez. Enjôo no mar. Um dos remédios mais eficazes e menos prejudiciais contra solitária, tênia, tapeworm (parasita intestinal).

Relacionamento - Comparar com: *Filix; Cuprum oxid nig.*

Dose - Tintura. As sementes são um remédio valioso contra solitária. Escaldam-se as sementes e tira-se a casca quando amolece, a polpa interna verde sendo a parte a usar. Dose: duas "onças" (cerca de 62 gramas) da semente, que produz uma de polpa. Pode ser misturada com creme e tomada como mingau. Tomada de manhã depois de doze horas de jejum, e seguida duas horas depois por óleo de ricino.

232 - CUPHEA PETHIOLATA - Flux-weed (Árvores americanas produtoras de óleos)

Vômitos de comida indigerida. *Cólera infantil*, com muita acidez; fezes ácidas, verdes freqüentes, aquosas. Tenesmo e muita dor. Febre alta; inquietude, e insônia. Prisão de ventre obstinada.

Relacionamento - Comparar com: *Aethusa; Coto* - Para-coto Bark - (catarro intestinal crônico, copioso, diarréia extenuante e disenteria; suores debilitantes da tísica e diarréia crônica).

Typha latifolia - Cat-tail flag (diarréia, disenteria, perturbações de verão das crianças. Tintura e primeira atenuação.

Dose - Tintura.

233 - CUPRUM ACETICUM - Acetado de Cobre

Rinite alérgica, com escoriação ardente e tosse com pafoxismos; muco duro, tenaz e medo de sufocação. *Trabalhos de parto prolongados.* Psoríase crônica e lepra.

Cabeça - Dores violentas latejantes e lancinantes na testa. Nevralgia supra-orbital intermitente (brow-ague) do lado esquerdo. O cérebro parece vazio. Inclinado a bocejar e gritar. Perde a consciência; a cabeça balança quando está num lugar com o teto muito alto. Põe constantemente a língua para fora. [Laches.]. Nevralgia com a cabeça pesada, ardendo, com fisgadas e alfinetadas nas fontes e na testa.

Rosto - Abatido, hipocrático. Nevralgia facial no osso da bochecha, maxilar superior e por trás do ouvido direito. Melhora mastigando, pela pressão e com calor externo.

Estômago - Dores espasmódicas violentas no estômago e no abdome. Vômitos. Diarréia castanha pegajosa. Tenesmo violento. Cólera.

Respiração - Ataques de "angina pectoris" vindos quando excitados. Tosse espasmódica violenta. Respiração curta difícil. Constrição espasmódica do peito. Dispnéia.

Pele - Erupção como lepra, sem coceira; em todo o corpo, com pontos de vários tamanhos.

Modalidades - *Piora*, com emoções mentais, sendo tocado. *Melhora*, mastigando, pela pressão, de noite, deitando sobre o lado afetado, e com calor.

Relacionamento - Atua de forma semelhante ao *Cuprum met* sendo mais violento na atuação.

Dose - Terceira à sexta trituração.

234 - CUPRUM ARSENITUM - Scheele's Green (Arsenito de Cobre)

É um remédio para sintomas devidos à ação deficiente dos rins e várias afecções intestinais, cólera morbo, cólera infantil; enterocolite, diarréia e disenteria. Distúrbios gastro-intestinais da gripe e da febre tifóide. *Convulsões urêmicas*, dor de cabeça, vertigem e inconsciência resultantes de edema cerebral. Nefrite da gravidez. Convulsões precedidas de sintomas gastro-intestinais. Clorose. Asma brônquica com enfisema. Endocardite purulenta (Royal). Neuroses dolorosas, enteropsia. Delírio e tremor cardíaco.

Boca - Língua com cobertura grossa, castanha suja, branca, gosto metálico; sede. Boca seca.

Coração - Ritmo e força cardíaca alterados devido a eliminação deficiente.

Abdome - Gastro-enterite. Dor abdominal violenta. Diarréia na tísica. Cólera [Ars; Verat; Camph.]. Ronco e dor cortante aguda. Fezes líquidas escuras.

Costas - Fraqueza persistente. Dor na região lombar e na parte de baixo da omoplata esquerda; sente o peito apertado.

Urina - Deficiência renal e uremia. *Cheiro de alho*. Diabete. Urina muito pesada; acetona e ácido diacético aumentados.

Órgãos masculinos - Transpiração no escroto; está constantemente úmido e molhado. Furúnculos no escroto. Descarga purulenta branca pela uretra; prurido e ardência na uretra; dor na próstata; dores no pênis.

Extremidades - *Câmbrias nas panturrilhas*, piores depois da meia-noite, só aliviando quando sai da cama e fica em pé. Úlceras; gangrena.

Pele - Fria como gelo. Suor, mesmo com a pele seca. Transpiração fria pegajosa, de

natureza intermitente. Acne, pústulas no rosto e na região cruro-genital; úlceras semelhantes a cancro. Gangrena; carbúnculos.
Dose - Terceira trituração.

235 - CUPRUM METALLICUM - Copper (Cobre metálico)

C *Perturbações espasmódicas, câimbras, convulsões, começando nos dedos das mãos e dos pés, violentas, com contrações, e dores intermitentes, são algumas das expressões mais marcantes da atuação do cobre; e sua faixa curativa inclui portanto espasmos tônicos e clônicos, convulsões e ataques de epilepsia. Coréia provocada por susto. Náusea, maior do que em qualquer outro remédio. Na epilepsia a aura começa nos joelhos, sobe para o hipogástrio, então vem a inconsciência, espuma e queda. Sintomas que costumam aparecer periodicamente e em grupos. Os sintomas começando do lado esquerdo. [Laches.]. Solitária [Cuprum coloidal 3x.].*

Quando aparecem erupções, como na escarlatina, as perturbações podem provocar vômitos excessivos, entorpecimento, convulsões que estão na esfera de ação desse remédio. As dores aumentam com movimento e tocando.

Cabeça - Idéias fixas, maldoso e rabujento. Usa palavras que não deseja. Com medo. Sensação de vazio. Inchação roxa, vermelha na cabeça, com convulsões. Dor como de machucado no cérebro e nos olhos ao virá-los. Meningite. Sensação de jogarem água sobre a cabeça. Tonteira acompanha perturbações, a cabeça cai para a frente no peito.

Olhos - Dor em cima dos olhos. Fixos, arregalados, fundos, brilhando, virados para cima. Cruzados. Rolando depressa os globos oculares, com os olhos fechados.

Rosto - Deformado, *pálido azulado*, com lábios azuis. *Contração dos maxilares*, com espuma na boca.

Nariz - Sensação de congestão violenta no nariz [Melilot.].

Boca - *Gosto metálico, pegajoso, forte*, com fluxo de saliva. Constantemente pondo a língua para fora e retraindo-a de novo, como uma cobra [Lach.]. Paralisia da língua. Fala gaguejando.

Estômago - Solução precedendo os espasmos. *Náusea*. Vômitos, aliviados bebendo água fria; com cólica, diarreia, espasmos. Gosto metálico forte [Rhus.]. *Quando bebe, o flúido desce com o som de borbulhamento* [Laur.]. Doido por bebida fresca.

Abdome - Tenso, quente e sensível ao toque; *contratido*. Nevralgia nas vísceras abdominais. *Cólica, violenta e intermitente. Intussuscepção*.

Fezes - *Pretas, dolorosas, com sangue, tenesmo e fraqueza. Cólera, com câimbra no abdome e nas panturrilhas*.

Órgãos femininos - *Menstruações muito tarde, prolongadas. Câimbra estendendo-se ao peito, antes, durante e depois da supressão das menstruações. Também devido a supressão do suor nos pés* [Sil.]. Agitação do sangue, palpitações. Clorose. *Dores depois do parto*.

Coração - "Angina pectoris". Pulso lento; ou duro, cheio e rápido. Palpitações, ansiedade precordial e dor. Degeneração gordurosa [Phytol.].

Respiração - Tosse com som de borbulhamento, melhora bebendo água fria. Ataques sufocantes, piores às 3 horas da madrugada. [Am. c.]. *Espasmos e constrição do peito; asma espasmódica, alternada com vômitos espasmódicos. Coqueluche, melhora, engolindo água; com vômitos, espasmos e rosto roxo. Espasmo da glote. Dispneia com perturbação no epigástrio. Dispneia espasmódica antes da menstruação*.

Angina com sintomas de asma e câimbra (Clarke).

Extremidades - Contrações, repuxamentos de músculos. Mãos frias. Câimbra nas palmas das mãos. Muito cansaço nos membros. *Câimbra nas panturrilhas e nas solas dos pés*. Epilepsia; aura começando nos joelhos. Polegares apertados. Espasmos clônicos, começando nos dedos da mão e dos pés.

Pele - Azulada, como mármore. Úlceras, pontos coçando e espinhas nas dobras das juntas. Psoríase crônica e lepra (Hughes).

Sono - Profundo, com choques no corpo. Durante o sono, o abdome roncando constantemente.

Modalidades - *Piora*, antes das menstruações; com vômitos, contatos. *Melhora* durante a transpiração, bebendo água fria.

Relacionamento - *Antídotos: Bell; Hepar; Camph*. Cobre é encontrado em *Dulcam, Staphisag, Conium* e em algumas outras plantas. Também em *Kung-crab* [Limulus].

Complementar: Calc.

Comparar com *Cupr, Sulph* (ardência no vertex: tosse espasmódica incessante; pior de noite; língua e lábios azulados; uso local: *Cupr, Sulph* em solução de 1-3 por cento em sarcoma inoperável). *Cupr, cyan.* (Meningite basilar); *Cholas terrapina* (Câimbra nas panturrilhas e nos pés; reumatismo, com dores como câimbra); *Plumb; Nux; Verat. Cuprum oxydatum nigrum* 1x (todas as espécies de vermes, inclusive solitária e trichinose de acordo com os 60 anos de experiência de Zopyf).

Dose - Sexta à trigésima dinamização.

236 - CURARE - Woorari - Arrow-poison (Veneno para flechas)

C Paralisia muscular sem perturbar as sensações nem a consciência. Paralisia nos músculos respiratórios. *Ações reflexas diminuídas*. Debilidade nos idosos [Baryna.] e devida à perda de flúidos. Catalepsia. Debilidade nervosa. Trismo. Glicosúria com paralisia motora. Curare diminui a produção de adrenalina. Vômitos de bile na cirrose do fígado. Diabete melito, 4ª dinamização (Dr. Barkhard).

Mente - Indecisão, não quer mais pensar, ou agir por si mesmo.

Cabeça - Dores lancinantes em toda a cabeça. Cabeça repuxada para trás. Queda de cabelo. Sente o cérebro cheio de flúido.

Olhos - Fisgadas agudas no olho direito. Pontos pretos diante dos olhos. Prolapso do lado direito.

Ouvidos - Ruídos, dor insuportável no ouvido. Dores lancinantes começam nos ouvidos; estendendo-se para baixo até as pernas. Inchação dos lobos das orelhas.

Nariz - Ozena. Tubérculos no nariz; pedaços fétidos de pus.

Rosto - Paralisia facial e bucal. Língua e boca repuxadas. Rosto vermelho. Língua e boca repuxadas para a direita.

Órgãos femininos - Dismenorréia. Menstruação muito cedo; durante as menstruações, cólica, dor de cabeça, dor nos rins. Leucorréia, espessa, purulenta, ofensiva.

Respiração - *Ameaça de paralisia na respiração* ao adormecer. Respiração curta; tosse seca fraca provoca vômitos, seguidos de desmaio. *Peito dolorido devido a pressão. Dispneia perturbando muito*.

Extremidades - Dor cansativa para cima e para baixo na coluna vertebral. *Braços fracos, pesados*. Não consegue levantar os dedos. Fraqueza nas mãos e nos dedos em pianistas. Pernas trêmulas; cedem ao andar. Debilidade; paralisia. Catalepsia. Favorece o desenvolvimento de calos. Reflexos diminuídos ou abolidos.

Pele - Lepra. Pele parecendo suja. Furúnculos. Tubérculos no nariz. Manchas hepáticas. Sangue através da pele. Coceira.

Modalidades - *Piora*, com umidade, frio, vento frio; às 2 horas da madrugada; do lado direito.

Relacionamento - Comparar com: *Cystisin* (paralisia motora); *Conium*; *Causticum*; *Crotalus*; *Nux*. Curare é antídoto de *Strychnin*.

Dose - Sexta à trigésima dinamização.

237 - CYCLAMEN - Sow - bread - Ciclamen (Planta erbácea, primulácia, avermelhada)

Em grandes doses provoca descarga intestinal violenta e vômitos; digestão perturbada, com saliva muito salgada. Condições de anemia e clorose. Afecções uterinas. As vias gastro-intestinais e genito-urinárias são afetadas, induzindo anemia secundária e vários reflexos. *Sonolência, rabujice, e prostração*. Tosse de noite enquanto dorme, sem acordar, especialmente crianças [*Cham; Nu. ac.*].

Cabeça - Terrores de consciência. Aflige-se com obrigações negligenciadas. Depressão, com desejo choroso de ficar só. Dor de cabeça pela manhã, com *centelhas diante dos olhos*; espirros com coceira no ouvido. Vertigem; as coisas giram num círculo; melhora no quarto; piora ao ar-livre. Dor de cabeça de um lado só. Espirra com frequência, com coceira nos ouvidos.

Olhos - Visão turva, piora andando, com pontos diante dos olhos. *Centelhas de várias cores*. Estrabismo convergente. *Vê inúmeras estrelas*. Diplopia. Distúrbios na visão ligados a perturbações gástricas.

Estômago - *Gosto de sal; eructações com soluços, piores com comida gordurosa*. Diarréia depois de cada xícara de café; *soluços*. Fome saciada depois de algumas colheradas de comida. Repugnância pela carne, especialmente carne de porco. Desejo de limonada. Sem sede o dia todo.

Reto - *Dor no ânus e no perineo*, como se tivesse um ponto supurando, quando anda ou senta.

Órgãos femininos - Menstruações *profusas, pretas, membranosas, coaguladas muito cedo, com dores como as do parto*, das costas até o pube. Fluxo menor quando se movimenta. Irregularidades menstruais com enxaqueca e cegueira, ou pontos flamejantes diante dos olhos. *Soluços durante a gravidez*. Hemorragia pós-parto, com dores, como cólica, empurrando para baixo, e alívio depois de esguichar sangue. Depois de menstruação, inchação dos seios, com secreção de leite.

Extremidades - Dores nos lugares em que os ossos ficam próximos da superfície. *Dor incômoda ardente nos calcanhares*. Contração como câimbra no polegar direito e no dedo indicador. Dores no periosteio. Frieiras.

Pele - Acne em mulheres jovens, melhora coçando e com aparecimento das menstruações.

Modalidades - *Piora* ao ar-livre, ao anoitecer, sentando, ficando em pé, e com água fria. *Melhora*, durante o fluxo menstrual, movimentando-se, esfregando o local; em quarto quente, com limonada.

Relacionamento - Comparar com: *Ambra; Pulsat; Cinchona; Fer. cit. et Chin.*

Dose - Terceira atenuação.

238 - CYPRIPEDIUM - Yellow Lady's Slipper Cipripedio (variedade de orquídea)

Os sintomas na pele correspondem aos de envenenamento com Rhus, para os quais

foi verificado ser um antídoto eficaz. Nervosismo em crianças, devido a dentição e perturbações intestinais. Debilidade depois de gota. Sintomas de *hidrocefalia*, resultantes de longa diarréia exaustiva. *Insônia*. Hiperestesia cerebral em crianças pequenas, com frequência como resultado de estímulo exagerado do cérebro.

Cabeça - A criança grita de noite; não tem sono e começa a rir e brincar. Dores de cabeça de pessoas idosas e durante o climatério.

Relacionamento - Comparar com: *Ambra; Kali brom; Scuellar; Valerian; Ignat*. De ação semelhante na pele. *Grindelia; Anacard*.

Dose - Tintura à sexta atenuação. Para Poison Oak (envenenamento com Rhus) 5 gotas de tintura por dose; uso local também é indicado.

239 - DAPHNE INDICA - Spurge Laurel - Dafne - Loureiro

Atua sobre os tecidos mais profundos, sobre os músculos, os ossos e a pele. Súbitos puxões instantâneos em diversas partes do corpo. *Doido por fumar*. Ardência no estômago. Sente partes do corpo separadas [*Bapt.*]. Hálito, urina e suor *fétidos*.

Cabeça - Sente como se o crânio fosse estourar; *como se a cabeça estivesse separada do corpo*. Calor na cabeça, especialmente no alto da cabeça. *Língua coberta só de um lado [Rhus]*. Cheirando mal, ptialismo quente.

Urina - Espessa, turva, amarelada, como ovos podres.

Extremidades - Pé direito inchado, doendo. A dor sobe até o abdome e coração. Dores reumáticas nas coxas e joelhos. Sensação de frio nas nádegas. Dores penetrantes, mudando de lugar com rapidez; piores com ar frio.

Sono - Completa impossibilidade de dormir; algumas vezes devido a dores nos ossos. Sonhos com pesadelos, com gatos, gatos pretos. Começa a conciliar o sono com calafrio e o corpo pegajoso.

Relacionamento - Antídotos: *Bry; Rhus*.

Comparar com: *Fluor. ac; Aur; Mez; Staph.*

Dose - Primeira à sexta atenuação.

240 - DIGITALIS - Foxglove (Erva roxa da família escrofulária)

Entra em jogo em todas as moléstias em que o coração está muito envolvido, em que o pulso está *fraco, irregular, intermitente, anormalmente lento*, havendo hidropsia nas partes externas e internas. *Fraqueza e dilatação do miocárdio*. Sua grande indicação é na falha da compensação e especialmente quando a *fibrilação auricular já começou*. Pulso lento com o corpo reclinado, mas irregular e dicrótico sentado com o busto vertical. Agitação e fibrilação auricular especialmente depois de febre reumática. Bloqueio cardíaco, pulso muito lento. Outros sintomas de moléstia cardíaca orgânica, como muita fraqueza, perda das forças, desânimo, frio na pele, e respiração irregular; irritação cardíaca e perturbações oculares depois de fumar; icterícia devida a endurecimento e *hipertrofia do fígado*, com frequência precisam de Digitalis. Icterícia com moléstia cardíaca. Desmaio, como se estivesse morrendo. Aparência *azulada* no rosto. *Falha muscular cardíaca* com assistolia. Estimula os músculos do coração, aumenta a força da sístole, aumenta sua duração. Prostração pelo mínimo esforço. Colapso.

Mente - Desanimado; com medo; *ansioso* em relação ao futuro. Entorpecimento dos sentidos. Todos os choques atingem o epigástrico. Melancolia, entorpecido, letárgico, com pulso *lento*.

Cabeça - Vertigem, quando anda e quando se levanta, nas perturbações cardíacas e hepáticas. Dor frontal aguda, penetrante, estendendo-se ao nariz, depois de beber

água fria ou tomar sorvete. Peso na cabeça, com sensação dela cair para trás. Rosto azulado. Confusão, congestionamento e ruído na cabeça. Estalos durante um cochilo. Língua e lábios azuis.

Olhos - Pálpebras azuladas. Corpos escuros, como moscas, diante dos olhos. *Modificação na agudeza de percepção das tonalidades do verde*. Os objetos parecem verdes e amarelos. Dilatação das pupilas; margens das pálpebras vermelhas, inchadas, aglutinadas pela manhã. Descolamento da retina. Visão turva, pupilas irregulares, diplopia.

Estômago - Gosto adocicado com ptialismo constante. *Náusea excessiva* não aliviada por vomitar. Debilidade, *muita fraqueza no estômago*. Ardência no estômago estendendo-se até o esôfago. Depois de água gelada ou sorvete, dor aguda na testa, estendendo-se até o nariz. *Fraqueza* e vômitos devidos a movimento. Desconforto, mesmo depois de pequena quantidade de comida, ou apenas com a visão ou o cheiro da comida. *Sensibilidade no epigástrico*. Salivação copiosa. Dor nevralgica no estômago, sem ligação com a ingestão da comida.

Abdome - Dor do lado esquerdo aparentemente no colon descendente e por baixo das falsas costelas. Dores abdominais fortes, pulsação na aorta abdominal, e constrição no epigástrico. *Figado hipertrofiado, sensível e dolorido*.

Fezes - *Branças, como giz; cinzentas, pastosas*. Diarréia durante a icterícia.

Urina - Premência constante, gota a gota, escura, quente, ardente, com dor aguda dilacerante ou latejante no colo da bexiga, *como se uma palha estivesse sendo empurrada para trás e para a frente*; pior de noite. Suprimida. Amoniacal, e turva. *Uretrite*, fimose, estrangúria. Sensação da bexiga cheia depois de urinar. Constrição e ardência, como se a uretra fosse estreita demais. Sedimento da cor de pó-de-tijolo.

Órgãos femininos - Dores como as do parto, no abdome e nas costas antes das menstruações. Hemorragias uterina.

Órgãos masculinos - Emissões noturnas [*Digitalin.*] com muita fraqueza nos órgãos genitais; após o coito. Hidrocele, escróto dilatado como uma bolha. Gonorreia, balanite [*Merc.*] com edema do prepúcio. Inchação edematosa dos órgãos genitais [*Sulph.*]. Próstata aumentada.

Respiração - Vontade de respirar profundamente. Respiração irregular, difícil; suspiros profundos. Tosse, com sensação de dor e ferimento no peito. Expectoração adocicada. Pneumonia senil. Muita fraqueza no peito. *Dispnéia*, desejo constante de respirar profundamente, sente os pulmões comprimidos. Bronquite crônica; congestão nos pulmões, escarro sanguinolento devido a insuficiência do miocárdio. *Não consegue falar*. Hemoptise com o coração fraco.

Coração - O menor movimento provoca palpitações violentas, e sensação de que o coração irá parar de bater, *caso se mova* [o oposto: *Gels.*]. Freqüentes fisgadas no coração. *Coração irregular especialmente devido a moléstia mitral. Pulso muito lento. Intermitente; fraco. Cianose. Pulso desigual, ele varia. Súbita sensação do coração estar parado. Pulso fraco, e aceleração pelo menor movimento*. Pericardite, exudação serosa abundante. Hipertrofia com dilatação. Falha cardíaca em seguida a febres. Hidropsia cardíaca.

Extremidades - Inchação dos pés. Os dedos ficam dormentes com facilidade. Frios nas mãos e nos pés. Dor reumática nas juntas. Inchação branca lustrosa nas juntas. Debilidade muscular. Inchação noturna dos dedos. Sensação nas pernas como se um arame aquecido ao rubro fosse subitamente atirado nelas [*Dudgeon.*].

Sono - *Acorda sobressaltado* como se estivesse caindo de grande altura. Sonolência contínua.

Febre - Súbitos fluxos de calor, seguidos de muita fraqueza nervosa.

Pele - Eritema, vermelho-escuro, pior nas costas, como sarampo. Veias azuis dilatadas nas pálpebras, ouvidos, lábios e língua. *Com hidropsia pruriginosa e icterícia*.

Modalidades - *Piora*; sentado com o corpo erecto, depois das refeições, com música. *Melhora*, quando o estômago está vazio; ao ar-livre.

Relacionamento - Antídotos: *Camp.*; *Serpentaria*.

Incompatível: *China*.

Comparar com: *Nerium odorum* (parece com Digitalis nos efeitos sobre o coração, mas também age como a *Styrchnia* sobre a coluna vertebral. Aparecem mais espasmos na parte de cima do corpo. Palpitação, o coração fraco é fortificado com esse remédio. Maxilares presos). *Adonia*; *Craeaegus* (um verdadeiro tônico do coração); *Kalmia*; *Spigel*; *Liatris*; comparar também com: *Digitoxinum* (Digitalis dissolvido em clorofórmio; que tem visão amarela muito pronunciada e náusea perturbadora, agravada com champagne e água gasosa) *Nitri, spir. dulc.*, reforça a ação de Digit. *Ichthyotoxin*. *Eel serum* (experimentos mostram muita analogia entre o serum e o veneno da víbora. Indicado sempre que a sístole do coração é insuficiente, moléstia valvular descompensada, pulso irregular devido a fibrilação na aurícula. Assistolia, pulso irregular e, com freqüência, fraco. Dispnéia e urina escassa. Fígado crescido, dispnéia, albuminúria. Sem edema). *Convallaria* (moléstia no coração com vertigem e perturbação digestiva). *Quinidin* - Isometric methoxyl compound - (restabelece o ritmo na fibrilação auricular, com freqüência complementa a ação de Digitalis. Duas doses de 3 "grains" - 200 miligramas - cada, com três horas de intervalo - se não desenvolver cinchonism, 4 doses de 6 "grains" por dia (C. Harlan Wells). Taquicardia com paroxismos. Estabelece o ritmo normal do coração, pelo menos temporariamente, se não houver lesão valvular).

Dose - Da terceira à trigésima atenuação, trará reação quando a droga estiver homeopaticamente indicada; mas com fins paliativos é necessária a dosagem fisiológica. Com esse fim, a tintura feita da planta fresca, em doses de cinco a vinte gotas, quando desejar estimular o coração; ou a infusão de 1,5 por cento. Dose meia "onça" (15 gramas) para ação diurética. A tintura pode ser dada em açúcar ou pão e nenhum líquido ingerido por vinte minutos antes ou depois da administração. Das folhas pulverizadas 0,5 a 2 "grains" (130 miligramas) em cápsulas. Digitoxin 1-250 "grains". Não importa em que forma Digitalis é ministrado, a dose deve ser reduzida logo que o pulso tiver baixado para 80 batidas por minuto e o ritmo normal tiver sido restabelecido parcialmente ou completamente. Nessas condições, uma boa regra é cortar a dose pela metade e ainda mais se houver súbita queda na quantidade de urina.

241 - DIOSCOREA VILLOSA - Wild Yam (Inhame selvagem)

Como remédio para muitos tipos de *dores*, especialmente cólica, e em afecções graves, dolorosas das vísceras abdominais e pélvicas; ele se posiciona entre os policrestos da Matéria Médica. Pessoas com poderes digestivos fracos; bebedores de chá, com muita flatulência. *Cólica de cálculos biliares*.

Mente - Chama as coisas por nome errado.

Cabeça - Dor entorpecente em ambas as fontes; melhorando pela pressão, mas piorando depois. Zunido na cabeça.

Estômago - Boca seca e amarga pela manhã, língua saburrosa, sem sede. Arroto de grandes quantidades de gases ofensivos. Nevralgia no estômago. *Sente um buraco na boca do estômago; azia. Dor ao longo do esterno estendendo-se pelos braços*. Eructações de gases azedos, amargos, *com solução*. Dor aguda no epigástrico, aliviada

ficando em pé erecto.

Abdome - Dores que subitamente mudam para outros lugares; *aparecem em lugares remotos, como dedos das mãos ou dos pés*. Borboríngmos com saída de muitos gases intestinais. Cólica, dilacerante na região hipogástrica, com dores cortantes intermitentes no estômago e intestino delgado. A cólica melhora andando um pouco; as dores se irradiam do abdome para as costas, peito, braços; pioram inclinando-se para a frente e enquanto está deitado. *Dores agudas do fígado, penetrando para cima até o bico do peito do lado direito*. Dor da vesícula biliar para o peito, costas e braços. Cólica renal, com dor nas extremidades. Premência para evacuar.

Coração - Angina pectoris; dor por trás do esterno até os braços; respiração trabalhosa; *ação do coração*. Especialmente com flatulência, dor no peito e sensação de aperto.

Recto - Hemorróidas, com dores penetrantes no fígado; parecem cachos de uvas ou cerejas vermelhas; saem depois das fezes, com dor no ânus. Diarréia (pior de manhã), amarelada, seguida de exaustão, como se os gases e as fezes estivessem quentes.

Órgãos masculinos - *Relaxamento e friagem nos órgãos*. Dores penetrando nos testículos, vindas da região dos rins. *Suor com cheiro forte no escroto e pubis*. Emissões enquanto dorme, ou devidas a atonia sexual, *com joelhos fracos*.

Órgãos femininos - Cólica uterina; dores irradiando do útero. Sonhos vívidos.

Respiração - Sensação de aperto ao longo do esterno. O peito não parece se expandir com a respiração. Respiração curta.

Extremidades - Fraqueza nas costas, pior inclinando-se. Dor e rigidez nas juntas. Ciática; dores penetram pelas coxas abaixo; piores do lado direito; melhores estando completamente imóvel. *Panarctio* no início, quando começa a sentir picadas. Unhas quebradiças. Câimbras nos músculos flexores dos dedos dos pés e das mãos.

Modalidades - *Piora*, ao anoitecer e de noite, deitando e *encolhendo-se todo*. *Melhora*, ficando em pé erecto, movimentando-se ao ar-livre; pela pressão.

Relacionamento - Antídotos: *Chamon; Camph.*

Comparar com: *Colocy* (difere nas modalidades); *Nux; Cham; Bry.*

Dose - Tintura à terceira dinamização.

242 - DIOSMA LINCARIS - Buku (Arbusto do Cabo da Boa Esperança)

Patogenicamente ele provoca: sonolência; insônia nervosa; suores noturnos. Dores erráticas com mau humor, vontade de chorar ou medo de moléstia. Vertigem violenta. Cefalalgia, principalmente frontal, irradiando para a região occipital. Olhos brilhantes, com lacrimação ou coceira, condições acompanhadas por uma espécie de estupefação, com dificuldade para ouvir ou com ruídos devidos a pressão no ouvido. Rosto cor de terra com erupção rosácea disseminada. Náusea, mau hálito, com sensação de vazio. *Sensação de meteorism, com fisgadas no baço*. Sensação dolorosa no abdome, pressão no púbis - a pressão da roupa torna-se insuportável, com saída de urina escura, com sangue. Diarréia amarela com frequência, pior de noite. Catamenio abundante, algumas vezes antecipando tipo metrorrágico; câimbra ao ingerir comida. Sensações de calor ou frio nas mãos, e movimentos convulsivos nos dedos. Fraqueza nas pernas, agravada sentando.

Clinicamente essa patogenia deveria ser útil em perturbações cerebrais com entorpecimento ou estupefação; em ataques convulsivos ou epiléticos; na *histeria*; na hepatite (cirrose ou atrofia); na hematuria com lesões nos ovários ou no útero.

Na esplenite, onde deve ultrapassar *Ceanothus*. Desordens mentais em indivíduos nervosos ou contemplativos, particularmente quando há medo constante da morte, ou ataques eróticos ou com obsessão. *Gastralgia. Gastro-enterite*. Sobressaltado súbito, com tremores e fraqueza nas pernas (Dr. C. Leal La Rota).

243 - DIPHATHERINUM (Vírus da difteria - dinamizado)

Adequado para pacientes com disposição para perturbações catarrais nos órgãos respiratórios, indivíduos escrofulosos. Difteria, difteria no laringe, *paralisia pós-diférica*. Malignidade desde o princípio. Gânglios hipertrofiados; língua vermelha, inchada; hálito e descargas muito ofensivos. Membrana diftérica grossa, escura. Epístaxe; prc tração profunda. Engole sem dor, mas os líquidos são vomitados ou retornam pelo nariz.

Relacionamento - Comparar com: *Diphtherotoxin* (cabis-bronquite crônica com estertores. Cartier sugere-o nas formas vago-paralíticas de bronquite dos velhos e em bronquites tóxicas depois de gripe).

Dose - Trigesima, duo-centésima ou C. M. dinamizações. Não pode ser repetido com muita frequência.

244 - DOLICHOS FURIENS - Cowhage (Erva tropical da família da ervilha) - Mucuna

Um remédio para o lado direito, com sintomas pronunciados no fígado e na pele. Uma *coceira forte* generalizada sem erupção. Sensibilidade nervosa aumentada. Prúridic tenil. Diátese hemorroidal.

Garganta - *Dor na garganta, piora engolindo, em laixo no ângulo do maxilar direito, como se houvesse um a lasca fincada verticalmente*. Dor nas gengivas impedindo de dormir.

Abdome - Cólica por ficar com os pés molhados. *Prisão de ventre com muita coceira; abdome distendido*. Fezes brancas. Fígado dilatado. *Hemorróidas ardentes*.

Pele - *Muita coceira*, sem inchação nem erupção; pior nos ombros, também nos cotovelos, joelhos e partes cabeludas. Icterícia. Pontos amarelos; coçando demais à noite. Herpes zoster. [Ars.].

Modalidades - *Piora*, de noite, coçando, do lado direito.

Relacionamento - Comparar com: *Rhus; Bel; Help; Nit. ac; Fagopyr.*

Dose - Sexta dinamização. Tintura, em gotas para hemorróidas.

245 - DORYPHORA - Colorado Potato-bug (Inseto - praga dos babatais do Colorado) - Dorifora

O centro de atuação dessa droga parece ser nos órgãos urinários, por isso seu uso na gonorréia e no corrimento. Uretrite em crianças devido a irritação local e corrimentos. Muito tremor nas extremidades. Prostração. Inchação no corpo. Ardência.

Urina - Difícil de sair. Uretra inflamada, com dor martirizante quando urina. Dor nas costas e no lombo. Muito tremor nos membros.

Relacionamento - Antídoto: *Stram.*

Comparar com: *Agar; Apis; Canth; Lach; Coccion.*

Dose - Sexta à trigésima dinamização.

246 - DROSEIRA - SUNDEW (Planta insetívora - que floresce nos brejos)

Afeta acentuadamente os órgãos respiratórios e foi indicada por Hahnemann como o principal remédio para coqueluche. Drosera pode quebrar a resistência da tuberculose e deve por isso ser capaz de aumentá-la (Dr. Tyler). Tísica no laringe é beneficiada por ela. Tísica pulmonar, vômitos da comida devidos a tosse com irritação gástrica e expectoração profusa. Dores nos quadris. Gânglios com tubérculos.

Cabeça - Vertigem quando está andando ao ar-livre, predisposição de cair para o lado esquerdo. Friagem na metade esquerda do rosto, com fisgadas e calor seco na metade direita.

Estômago - Náusea. Aversão aos ácidos e maus resultados com eles.

Órgãos respiratórios - Tosse espasmódica seca, irritante, como coqueluche, os paroxismos seguindo uns aos outros muito rapidamente; mal pode respirar; choques. Tosse muito profunda e rouca; piora depois da meia-noite; expectoração amarela com sangue pelo nariz e pela boca; ânsias para vomitar. Voz grossa, rouca, rouquidão, laringite. Sensação áspera de arranhar profundamente na goela e no véu palatino. Sensação como se houvesse migalhas na garganta ou penas no laringe. Tísica no laringe, com emagrecimento rápido. Tosse aflitiva e com cegueira em crianças - absolutamente não durante o dia, mas começando logo que a criança deita no travesseiro de noite. Dor de garganta dos sacerdotes, com sensação áspera, seca, de arranhar profundamente na goela; voz rouca, grossa, sem entonação, alterada, requer esforço para falar. *Asma quando fala*, com contração na garganta a cada palavra pronunciada.

Extremidades - Dores paráliticas na junta coxo-femural e nas coxas. Rigidez nas juntas dos pés. Sente todo os membros estropeados. Sente a cama muito dura.

Febre - Calafrio interno; tremores, com o rosto quente, as mãos frias, sem sede. Está sempre muito frio, mesmo na cama.

Modalidades - Piora, depois da meia-noite, deitando ao se aquecer na cama, bebendo, cantando, rindo.

Relacionamento - Antídoto: *Camph.*

Comparar com: *Fluoriform* (2 por cento em solução aquosa 2-4 gotas depois dos paroxismos. Considerado específico para coqueluche). *Quabain* das folhas de *Carissa Schimperi* - veneno de flecha (Espasmos na respiração - Coqueluche é cortada na primeira fase e reduzida na frequência dos ataques, apressa a convalescência). *Chelid.*; *Corall.*; *Cupr.*; *Castanea.*; *Argent.*; *Menyanth.*

Dose - Primeira à 12ª atenuação.

247 - DUBOISIA - Corkwood Elm (Arbusto da Austrália que produz cortiça)

Atua principalmente no sistema nervoso, olhos, vias respiratórias superiores. Recomendado na faringite seca, com muco preto em fios. Dilata as pupilas, seca a boca, suspende a transpiração, provoca dor de cabeça e sonolência. Nos olhos atua mais rapidamente do que Atropina, muito mais forte como dilatador das pupilas. Pontos vermelhos fluuando no campo visual. Sensação de estar pisando no espaço vazio. Vertigem com o rosto pálido; não de origem gástrica. Escarlatina; ataxia locomotora. Paliativo para bócio exoftálmico.

Mente - Distráido, sem atenção, incoerente, *tolo e disparatado*, memória perturbada.

Cabeça - Impossível permanecer em pé de olhos fechados, tendência de cair para

trás.

Olhos - Conjuntivite, aguda e crônica. *Midfase*. Paralisia na acomodação visual. Hiperemia na retina com fraqueza de acomodação, fundo do olho vermelho, vasos sanguíneos congestionados e tortuosos; pupilas dilatadas, com visão turva. Dor entre o olho e a sobrancelha.

Respiração - Laringe seca, voz rouca, fonação difícil. *Tosse seca* com respiração oprimida.

Extremidades - Perda de força nos membros, cambaleia; sente como se estivesse pisando no espaço vazio. Tremores, dormência e fraqueza.

Relacionamento - Ela antagoniza *Muscarina*, *Sulfato de duboisina* 1-100 gr como sedativo em mania 2-4 miligramas ao dia. Histero epilepsia, convulsões histéricas. Inquietude motora dos loucos. *Tem sido usado como substituto para Atropina* em doses de 1-20 de um "grain" (3,5 miligramas hipodermicamente). Antídotos: *Morfina*; *Pilocarpina*.

Comparar com: *Bellad.*; *Stram.*; *Hyos.*

Dose - Terceira à décima-segunda dinamização.

248 - DULCAMARA - Bitter-Sweet (Planta medicinal conhecida como Doce-amarga ou Uva de Cão)

Dias quentes e noites frias ao terminar o verão são especialmente favoráveis à ação de Dulcamara, um dos remédios que correspondem nos seus sintomas às condições encontradas como efeitos da umidade atmosférica, resfriados depois de exposição à umidade, especialmente diarreia. Ele tem relacionamento específico também com a pele, glândulas e órgãos digestivos, mucosas segregando mais profusamente enquanto a pele está inativa. Os problemas reumáticos provocados pelo frio úmido são agravados por todas as modificações do frio e algo aliviados pelo movimento. Resultam de sentar no chão frio e úmido. Friagem como gelo. Espasmo de um lado só, perdendo a fala. Paralisia em partes do corpo isoladas. Dor de cabeça congestiva, com nevralgia e nariz seco. Pacientes morando ou trabalhando em porões frios e úmidos [*Nat Sulph.*]. Erupções nas mãos, braços ou rosto em torno do período menstrual.

Cabeça - Confusão mental. Dor occipital subindo da nuca. Dor de cabeça aliviada pela conversa. Rejeita as coisas que pediu. A parte de trás da cabeça gelada, pesada, doendo durante o período de friagem. Tinha no couro cabeludo. Erupção no couro cabeludo, com crostas castanhas grossas, sangrando quando coçadas. Zumbido na cabeça.

Nariz - Coriza seco. Nariz completamente obstruído. *Fica obstruído quando há chuva fria*. Muco amarelo grosso, crostas de sangue. Coriza profuso. Precisa manter o nariz quente, a menor quantidade de ar frio obstrui o nariz. Coriza dos recém-nascidos.

Olhos - Todas as vezes que apanha um resfriado, ele se localiza nos olhos. Descarga amarela grossa; pálpebras granuladas. Rinite alérgica; descarga aquosa profusa, pior ao ar-livre.

Ouvidos - Dor de ouvido, zumbido, fisgadas e inchaço das parótidas. Catarro no ouvido-médio [*Merc. dulc.*; *Kal. mur.*].

Rosto - Dor dilacerante na bochecha estendendo-se ao ouvido, órbita e maxilar, precedida de friagem nas partes, e acompanhada de fome canina. Geralmente erupção úmida nas bochechas e no rosto.

Boca - Saliva pegajosa, como sabão. Língua áspera, seca, garganta áspera arra-

abando, depois de tomar frio em tempo úmido. Feridas de frio nos lábios. Neuralgia no rosto; piorando com a menor exposição ao frio.

Estômago - Vômitos de muco branco pegajoso. Aversão a comida. Sede ardente de bebidas frias. Azia. Náusea acompanha a vontade de evacuar. Calafrio durante os vômitos.

Abdome - Cólica de frio. Atua principalmente na região umbilical. Dor dilacerante no umbigo. Inchação nas glândulas inguinais [Merc.].

Fezes - Verdes, aquosas, pegajosas, com sangue, muco, especialmente no verão, quando o tempo subitamente se torna frio; devido à umidade, baixa temperatura e erupções suprimidas.

Urina - Tem que urinar quando fica gelado. Estrangúria, micção dolorosa. Catarro na bexiga por tomar frio. Urina com sedimento purulento, mucoso, grosso. Retenção da urina por andar descalço em água fria.

Órgãos femininos - Supressão das menstruações devida ao frio ou à umidade. Antes de aparecerem as menstruações, aparece uma erupção na pele, ou excitação sexual. Dismenorréia com placas em todo o corpo; mamas congestionadas e doendo, delicadas, sensíveis ao frio.

Respiração - Tosse pior com tempo úmido, frio, com expectoração livre, coceira no laringe. Tosse, rouca, espasmódica. Coqueluche, com excessiva secreção de muco. Tosses de inverno, secas, implicantes. Asma com dispnéia. Tosse solta chocalhando; pior com umidade. Tem que tossir longo tempo para expelir o muco. Tosse depois de esforço físico.

Costas - Pescoço duro. Dor nos flancos, como depois de se inclinar por longo tempo. Pescoço e ombros rígidos e estropeados, depois de frio e umidade.

Extremidades - Paralisia; membros paralisados, pés frios como gelo. Verrugas nas mãos. Transpiração nas palmas das mãos. Dor nos ossos das canelas. Reumatismo alternado com diarreia. Sintomas reumáticos depois de erupções agudas na pele.

Pele - Adenite. Prurido, sempre pior em tempo úmido, frio. Herpes zoster, pénfigo. Gânglios inchados e endurecidos devido ao frio. Erupções com vesículas. Úlceras sensíveis sangrando. Furúnculos pequenos. Pontos vermelhos, urticária, provocada por exposição, ou estômago azedo. Erupções úmidas no rosto, órgãos genitais, mão, etc. Verrugas, grandes, lisas, no rosto e na superfície palmar das mãos. Anasarca. Crostas castanho-amarelas, sangrando quando coçadas.

Febre - Calor seco, ardendo em todo o corpo. Calafrio ao anoitecer, principalmente nas costas. Friagem como gelo, com dores. Calor seco e ardência da pele. Calafrio com sede.

Modalidades - Piora, de noite; com o frio em geral, tempo úmido, chuvoso. Melhora, movimentando-se, com calor externo.

Relacionamento - Antídotos: *Camph*; *Cupr*.

Complementar: *Baryta carb*.

Incompatíveis: *Bellad*; *Laches*.

Comparar com: *Pimpinello* - (*Bibernell*) - mucosas respiratórias sensíveis a correntezas, dor e friagem na região occipital e na nuca. Todo o corpo fraco; cabeça pesada e sonolência, lumbago e pescoço duro. Dor da nuca ao ombro; calafrio, (*Rhus*, *Cimiciff*; *Calc*; *Puls*; *Bry*; *Nat. sulph*.

Dose - Segunda à trigésima dinamização.

249 - ECHINACEA - Rudbeckia - Purple Cone-Flower (Planta com flores roxas, raiadas)

Nós estamos em dúvida com a escola eclética por causa desse remédio notável como um corretor à discrasia sangüínea. Auto-infecção aguda. Sintomas de envenenamento do sangue, condições sépticas generalizadas. Diarreia nas febres tifóides. Gonorréia. Furúnculos. Erisipelas e úlceras infeccionadas. Gangrena. Bócio com sintomas exoftálmicos; doses máximas, também injetando 5-10 gotas na glândula tircóide. Tendência para malignidade e perturbações agudas e sub-agudas. Últimas fases do câncer para diminuir a dor. Infecção com veneno. Meningite cérebro-espinhal. Infecções puerperais. Sensação de cansaço. Hemorróidas. Pústulas. Atua sobre o apêndice vermiforme, por isso tem sido usado para apendicite, mas não esqueça que ele provoca supuração e em apendicite negligenciado com formação de pus provavelmente romperia mais cedo com seu uso. Inflamação linfática; traumatismos por compressão. Mordidas de cobra, mordidas e ferroadas, em geral. Descargas contaminadas com emagrecimento e grande debilidade.

Cabeça - Confusa, deprimida. Dores com um peculiar enrubescimento periódico do rosto, mesmo até o pescoço; tonteira e prostração profunda.

Nariz - Descarga com mau cheiro, formações membranosas salientes. Catarro nos coanos com ulceração e fedor. Sente o nariz obstruído. Narina da direita ferida, sangrando.

Boca - Afta; gengivas retraídas e sangrando com facilidade; cantos da boca e lábios rachados; língua seca e inchada; ferimentos; suja acastanhada; língua, lábios e goela formigando, com sensação de medo no coração. [Acon.]. Cobertura branca na língua, com margens vermelhas. Promove o fluxo da saliva.

Garganta - Amígdalas roxas ou pretas, exudação cinzenta estendendo-se aos coanos e às passagens de ar. Dor na garganta com ulceração.

Estômago - Arrotos azedos e azia. Náusea; melhora deitando.

Peito - Dor como se tivesse um caroço no peito, por baixo do esterno. Dor nos músculos do peito. [Aristolochia].

Urina - Albuminosa, escassa, freqüente e involuntária.

Órgãos femininos - Septicemia puerperal; descargas suprimidas; abdome sensível e tímpanoso; leucorréia corrosiva, ofensiva.

Extremidades - Dor nos membros e prostração geral.

Pele - Furúnculos constantes. Carbúnculos. Irritações devidas a ferroadas de insetos e plantas venenosas. Gânglios linfáticos crescidos. Úlceras antigas na tibia. Gangrena.

Febre - Calafrio, com náusea. Ondas de frio nas costas. Febre palustre.

Relacionamento - Comparar com: *Cenchrus Contortrix*; *Bothrops*; *Ars*; *Laches*; *Baptis*; *Rhus*; *Cistus*; *Hepar*; *Calendula*.

Dose - Tintura, uma a dez gotas, de duas em duas horas, e doses maiores. Uso local, como lavagem anticéptica para limpeza.

250 - ELAPS CAROLLINUS - Coral-Snake (Veneno de Cobra Coral)

Semelhante aos venenos de cobra em geral. Tem descargas pretas bem acentuadas. Coisas frias fazem mal. Quer creme de leite com açúcar. Náusea e vômitos. Diarreia debilitante da tuberculose. Acidez no estômago, com sensação de fraqueza. Dor súbita no estômago. Espasmos no esôfago; constrição na faringe; comida e líquidos

detidos subitamente, e então caem pesadamente no estômago. Espasmos seguidos de parestesia. *Sensação de frio no estômago.* Frutas e água gelada ficam frias demais. *Paralisia do lado direito.* Precisa de movimento oscilatório. Constituições reumáticas. Sintomas importantes nos ouvidos, nariz e garganta.

Mente - Deprimida; imagina ouvir alguém falando; teme ser deixado sozinho. *Medo de chuva.* Pode falar mas não pode entender o que se diz. Tem medo de apoplexia.

Cabeça - Dor de cabeça violenta, estendendo-se da testa à região occipital; primeiro num olho, depois no outro. Dor nos ouvidos. Vertigem, tendência de cair para frente. Peso e dor na testa. Congestionamento na cabeça.

Olhos - A versão à luz, as letras se juntam quando lê. Vêu diante dos olhos. Pálpebras ardendo. Inchaço em volta dos olhos pela manhã. Pontos vermelhos, grandes e flamejantes diante dos olhos.

Ouvidos - *Cerume preto e duro*, com dificuldade para ouvir, ou descarga serosa esverdeada, ofensiva; zumbido e ilusões auditivas. Ataque súbito de surdez noturna, com ronco e estalidos nos ouvidos, estalos ao engolir. Intolerável coceira no ouvido.

Nariz - *Catarrho nasal crônico, fétido e com crostas esverdeadas.* Ozena; descarga verde amarelada. Mucosa enrugada; narinas entupidas com muco seco. Dores do nariz aos ouvidos ao engolir. *Narinas entupidas.* Sangue pelo nariz. Dor na raiz do nariz. Erupção no nariz.

Garganta - Crostas secas grossas, amarelo esverdeado, muito ofensivas, na parede posterior da faringe e hálito com extremo mau cheiro. Contração espasmódica do esôfago; passagem de líquidos impedida.

Peito - *Friagem no peito depois de beber.* Hemorragia aquosa nos pulmões, preta como tinta; fisgadas na *extremidade em cima do pulmão direito.* Desmaio devido a se inclinar. Opressão ao subir escada. Pele se soltando nas palmas das mãos e nos dedos. *Tosse* com terrível dor nos pulmões. Pior no direito, expectoração de sangue preto. Sensação de uma esponja no esôfago.

Estômago - *Sente frio.* Sensação como se a comida girasse como um saca-rolhas ao engolir; quer creme de leite adoçado. Acidez depois de cada colherada.

Órgãos femininos - Dismenorréia, com sangue preto. Descarga de sangue preto entre as menstruações. Coceira na vulva e na vagina.

Sono - Sonhos com pessoas mortas.

Pele - Gânglios e pele das axilas afetados; coceira com erupção. Pele soltando nas pontas dos dedos. Erupção com coceira nas axilas.

Extremidades - Pés frios como gelo. Erupções nos pés com vesículas. Braços e mãos inchados, azulados. Sente as juntas dos joelhos distendidas. Fisgadas por baixo das unhas.

Febre - Transpiração fria em todo o corpo. Febre tifóide quando as úlceras já comeram os tecidos e, é descarregado sangue preto.

Modalidades - *Piora*, comendo frutas; com bebidas frias; com *umidade atmosférica.*

Relacionamento - Comparar com: *Kino de Pterocarpus* (Hemoptise e hemorragia nos intestinos). *Eucalyptus rostrata* (descarga escura ofensiva no ouvido direito). *Crotalus*; *Alumem*; *Carbo*; *Ars*; *Lach.*

Dose - Sexta à trigésima dinamização.

251 - ELATERIUM - ECBALIUM Squirting Cucumber - Elaterio (Pepino do diabo)

Esse remédio é inestimável para vômitos e descargas intestinais, especialmente as

evacuações sendo copiosas e aquosas. É um remédio muito eficaz em certas formas de hidropsia. Muitos bocejos e espreguichamentos. *Berberi*; condições de cólera; urticária e desordens mentais aparecendo como consequência de malária suprimida. Desejo irresistível de sair de casa à noite. Efeitos da umidade atmosférica.

Estômago - Náusea e vômitos, com muita fraqueza. Cólica intestinal.

Fezes - *Aquosas, copiosas, expelidas com força. Diarréia esguichando; espumosa, verde oliva, com dor dilacerante no abdome.*

Extremidades - Dores agudas nos dedos e polegares, joelhos, dedos dos pés e peito dos pés. Dor de gota nos dedões dos pés. A dor se estende às extremidades inferiores; dor nas juntas dos quadris, com diarréia. Nódulos artríticos.

Pele - Arde, sente fisgadas e queima. Hidropsia. Urticária devida à supressão de febre intermitente. Pele, cor de laranja.

Febre - O calafrio vem com muitos bocejos e espreguichamentos, que permanecem durante todo o calafrio. Dor nas extremidades, penetrante nos dedos das mãos e dos pés. Calafrios e febre, com diarréia esguichante.

Modalidades - *Piora*, com exposição ao chão úmido.

Relacionamento - Comparar com: *Bry*; *Croton*; *Gambogia.*

Dose - Terceira à trigésima dinamização. Como um hidragogo catártico para provocar descargas livres em hidropsias. *Elaterin* 1-20 de um "grain" (cerca de 3 miligramas). Somente como paliativo.

252 - EOSIN (Eosina)

É um remédio para câncer, poliartrite. Verificado em dinamizações pelo Dr. B. C. Woodbury.

Resumo dos sintomas:

Ardência sob as unhas das mãos e dos pés, nas solas dos pés.

Coceira e vermelhidão nas rótulas.

Vermelhidão nas palmas das mãos.

Vermelhidão, ardência e dormência da língua.

Sensação peculiar de ser muito alto com tendência para vertigem. Ardência em vários lugares na pele.

Localização mudada depois de coçar, o que alivia.

Dose - Segunda decimal (solução a 1 por cento).

253 - EPIGEA REPENS - Trailing Arbutus (Medronheiro - Árvore européia)

Cistite crônica, com *dissúria*; tenesmo depois de urinar; *depósito de muco-pus e ácido úrico, areia, cálculos renais. Areia fina na urina, de cor castanha.* Colo da bexiga queimando enquanto urina, e tenesmo depois. Pielite, incontinência da urina. Ruído gutural e ronco nos intestinos.

Relacionamento - Comparar com: *Uva*; *Chimaph*; *Lyc*; *Pareira.* Epigea contém *Arbutina*, e também *ácido fórmico.*

Dose - Tintura em doses de 5 gotas de 3 em 3 horas.

254 - EPIPHEGUS - OROBANCHE - Beechdrop (Erva parasita, sem folhas)

Um remédio para dores de cabeça doentias, neurastênicas e nervosas (enxaqueca), especialmente em mulheres, provocadas ou pioradas por esforço, sair para compras, etc. Língua coberta de amarelo; gosto amargo. Sonolência depois das refeições. Fezes soltas. *Subinvolução*, com menstruações dolorosas e congestão.

Cabeça - Dor compressiva nas fontes de fora para dentro; pior do lado esquerdo. Saliva viscosa, inclinação constante para cuspir. Dor de cabeça doentia aparecendo quando se desvia das suas atividades usuais. Dores de cabeça devidas a cansaço nervoso causadas por exaustão física ou mental, precedida de fome (enxaqueca).

Modalidades - Comparar com: *Iris; Melior; Sanguinar; Fagus - Beech-nuts* - (dor de cabeça e salivação; inchaço da boca; medo de água).

Relacionamento - *Piora*, trabalhando ao ar-livre. *Melhora*, dormindo.

Dose - Primeira à trigésima dinamização.

255 - EQUISETUM - Scouring-Rush - Equiseto (Planta criptogâmica - sem flores nem sementes)

Sua principal ação é a bexiga. Um remédio para enurese e disúria.

Urina - Dor forte, entorpecente e sensação da bexiga cheia, não aliviada urinando. Premência freqüente com dor forte ao terminar de urinar. A urina só sai gota a gota. Dor dilacerante aguda, queimando na uretra enquanto urina. Incontinência nas crianças, com sonhos ou pesadelos quando urinam. Incontinência em mulheres velhas, também com evacuações involuntárias. Retenção e disúria durante a gravidez e depois do parto. Muito muco na urina. Albuminúria. Urina involuntária.

Rins - Dor profunda na região do rim direito, estendendo-se ao baixo abdome, com premência para urinar. A região lombar direita doendo.

Modalidades - *Pior*, do lado direito; com movimento; pressão, sendo tocado, sentando. *Melhora*, à tarde, deitando.

Relacionamento - Comparar com: *Hydrangea; Ferr. phos; Apis; Canth; Linaria; Chimaph.* Equisetum contém sílica em quantidade apreciável.

Dose - Tintura à sexta dinamização. Verificou-se que um cozimento em dose de uma colher de chá, ou a tintura em água quente, é útil para aliviar irritação no canal urinário, cálculos, disúria, etc.; também para derrame na pleura e hidropsia.

256 - ERECHTHITES - Fire-weed (Erva vulgar - com flores esbranquiçadas)

Um remédio para hemorragia. Epistaxe com sangue claro. Hemorragia de qualquer lugar, especialmente dos pulmões; sempre acompanhada de excitação da circulação. Ondas de calor e de frio. Urina escassa, edema nas extremidades.

Pele - *Sintomas como os do envenenamento com Rhus.*

Relacionamento - Comparar com: *Erig; Millef; Hamam; Rhus.*

Dose - Tintura. Uso local para envenenamento "Poison Oak".

257 - ERIGERON - Leptilon Canadense (Gênero comum de margaridas)

Esse remédio é capaz de provocar e de curar hemorragias. Hemorragia persistente da bexiga. Hemorragia do útero, com dor quando urina. *Sangue profuso vermelho-*

claro. Dor no ovário esquerdo e nos quadris. Gonorréia crônica, ardendo quando urina, gotejamento contínuo. *Disenteria* com dor e ardência na bexiga. *Timpanismo.*

Órgãos femininos - Metrorragia, com irritação violenta no reto e na bexiga; prolapso do útero. Fluxo vermelho-claro. Menorragia; leucorréia profusa; *lêquios com sangue retornam depois do mínimo movimento, vêm em esguichos; entre os períodos, leucorréia com irritação urinária;* mulheres grávidas com "útero fraco", uma descarga de sangue devida a pequeno esforço. Hemorróidas sangrando, sangue pelo nariz em vez de menstruações [Bry.].

Modalidades - *Pior*, do lado esquerdo.

Relacionamento - Comparar com: *Terebinthina*, semelhante.

Dose - Tintura à terceira dinamização. Óleo de erigeron 1x internamente para *Timpanismo*. Um clister de uma "dram" (cerca de 4 gramas) do óleo com uma gema de ovo e um "pint" (cerca de 0,473 litros) de leite reduzirão o pior timpanismo.

258 - ERIODICTYON - Yerba Santa (Arbusto resinoso)

É um remédio para afecções asmáticas e brônquios. Tísica brônquica, com suores noturnos e emagrecimento. Asma aliviada com expectoração. *Tosse depois de gripe.* Favorece a absorção de derrame na cavidade pleural. Pouco apetite e digestão perturbada. Coqueluche.

Cabeça - Tonteira, sente-se intoxicado. Pressão para fora; pior na região occipital. Dor nos ouvidos. Coriza. Ardência na garganta. Boca com mau cheiro pela manhã. Coriza com tonteira e espíritos.

Respiração - Ofegante, com dificuldade e sibilando; asma com coriza e *secreção nas mucosas.* Dor entorpecente no pulmão direito. Ardência na goela. Bronquite crônica. Tuberculose brônquica; com secreção profusa, facilmente expelida, trazendo alívio.

Órgãos masculinos - Repuxamento no testículo com dor, não pode suportar qualquer pressão; melhora com suporte macio.

Relacionamento - Comparar com: *Grind; Aral; Eucalypt; Ipec.*

Dose - Tintura em doses de 2 a 20 gotas e diluições.

259 - ERYNGIUM AQUATICUM - Button Snake-root (Planta com raiz aromática)

Um remédio para desordens urinárias. Estrangúria, etc., com agitação nervosa. *Descargas de muco amarelo grosso.* Gripe. Uridrose, suor com cheiro de urina ao anoitecer.

Respiração - Tosse com sensação de constrição. Ardor na garganta e no laringe.

Urina - Tenesmo da bexiga e da uretra. Micção difícil e freqüente. Dor por trás do pubis. Estreitamento espasmódico. *Cólica renal [Pereira; Calc.].* Congestão renal com dor entorpecente nas costas, estendendo-se para baixo aos ureteres e membros. Bexiga irritada devido à dilatação da glândula próstata ou à pressão do útero.

Órgãos masculinos - Descarga de fluido prostático por causas leves. Emissões seminais sem ereção, com prostração. [Dioscor; Phos. ac.].

Relacionamento - Comparar com: *Conium; Cannab; Dios; Ocim; Cmelat.*

Dose - Tintura à terceira dinamização.

260 - ESCHSCHOLTZIA CALIFORNICA - California Poppy (Papoula da Califórnia)

Experiências com animais mostraram que ela age mais poderosamente do que a Morfina que está contida na planta. Provoca fraqueza generalizada, entorpecimento, respiração acelerada, paralisia completa nos membros. Circulação lenta. É um remédio superficial inofensivo. Usar a tintura.

261 - EUCALYPTUS GLOBULUS - Blue Gum-tree (Eucalipto com resina azul)

Eucalyptus é um antitéptico poderoso, destruidor das baixas formas de vida, um estimulante da expectoração e um diaforético eficaz. Dispepsia atônica, catarro gástrico e intestinal. Um remédio com efeitos acentuados em processos catarrais, malária e perturbações intestinais. Gripe. Febres com *recaldas*. Provoca diurese e grande aumento de uréia. Hemorragias internas e locais [*Hamam*]. Febre tífide. Sintomas de exaustão e toxemia. Distúrbios das superfícies mucosas das passagens de ar, órgãos genito-urinário e tubo gastro-intestinal. Um irritante gastro-intestinal com dor no estômago e parte superior dos intestinos várias horas depois de comer.

Cabeça - Alegria. Vontade de fazer exercícios. Dor de cabeça congestiva entorpecente. Coriza; dor de garganta. Olhos ardendo e queimando.

Nariz - Sensação de entupimento; coriza rala, aguada; o nariz não para de correr; aperto na raiz do nariz. Descarga catarral purulenta e fétida, crônica. Sinusite etmoidal e frontal.

Garganta - Relaxada, com aftas na boca e na garganta. Secreção excessiva de saliva. Arde, sente congestionada. Sensação constante de catarro na garganta. Amígdalas crescidas, ulceradas e garganta inflamada (Uso local da tintura).

Estômago - Digestão lenta. Muitos gases fétidos. Latejamento e exaustão com pulsação nas artérias do epigástrico. Baço duro e contraído. Dor no epigástrico e abdome superior, melhorando com comida. Moléstia maligna do estômago com vômitos de sangue e de líquido azedo.

Abdome - Diarréia aguda. Dores nos intestinos com sensação de diarréia iminente. Disenteria, com calor no reto; tenesmo; hemorragia. Diarréia; fezes ralas, aquosas, precedidas por dores agudas. Diarréia tífide.

Urina - Nefrite aguda complicando gripe. Hematúria. Inflamação supurativa dos rins. Urina contendo pus e deficiente em uréia. Sente a bexiga com perda de força expulsiva. Ardência e tenesmo; catarro na bexiga; diurese; *carúnculo ureteral*. Estreitamento espasmódico; gonorréia.

Respiração - Asma, com muita dispnéia e palpitações. Asma úmida. Expectorção branca, muco espesso. Bronquite nos velhos. Broncorréia. [*Bals. Peru.*]. Expectorção profusa de muco-pus ofensivo. Tosse irritante. Coqueluche em crianças raquíticas. Forma fétida de bronquite, dilatação dos brônquios e enfisema.

Órgãos femininos - Leucorréia, irritante, fétida. Úlcera em volta do orifício da uretra.

Extremidades - Dores reumáticas; piores de noite, andando ou carregando qualquer coisa. Sensação de rigidez e cansaço. Sensação de ferroadas, seguida de dor forte. Inchações com nódulos nas juntas do metacarpo e metatarso.

Pele - Hipertrofia ganglionar e inchações nodulosas sobre as juntas. Úlceras fétidas e indolentes. Erupções de herpes.

Febre - Elevação de temperatura. Febres continuadas e febres tífides. Escarlatina (prevenitivo e curativo). Descargas mostrando tendência para infecção, alta temperatura, pulso acelerado mas não forte. Usar a tintura.

Relacionamento - Comparar com: *Oil of Eucalyptus* - (Provoca notável exaustão no corpo, sem vontade de qualquer movimento, incapaz de qualquer trabalho mental, estudo, etc. O óleo volátil possui, em comum com outros terpenos, a propriedade de converter água, na presença de ar e luz solar, em peróxido de hidrogênio, ou de converter oxigênio em ozona, o que é a explicação usualmente dada para suas propriedades desodorizantes e antissépticas - Merrel - . Uso local, em perturbações catarrais, especialmente com natureza pútrida ou supurativa). *Eucalyptus tereticoris* (tosse menstrual e prostração), *Eucalyptol* (diminui a temperatura do corpo sadio mais do que o Quinino; atua sobre os rins como *Terebinth.*) *Anacard.*; *Hydrast.*; *Kali sulph.* *Eucalyptus* neutraliza mais efeitos de *Strychnin.* *Angophora* - Red Gum - (disenteria, dores, tenesmo; melhora deitando esticado sobre o rosto; prisão de ventre obstinada). *Eucalyptus rostrata*; *Kino.*

Dose - Tintura, doses de 1 a 20 gotas e baixas dinamizações. Também Oil of Eucalyptus em doses de cinco-gotas.

262 - EUGENIA JAMBOS - Jambosa Vulgaris - Rose-Apple (Jambo cor-de-rosa)

Eugenia provoca um estado de intoxicação como o álcool. Tudo parece bonito e maior; excitação logo mudando para depressão. Acne, simples e endurecido. As espinhas doem até alguma distância em volta. Acne rosácea. Náusea, melhora fumando. Cravos, comedonés.

Cabeça - Dor de cabeça, como se tivesse uma tábua sobre o lado direito. Falador. Lacrimação quente.

Extremidades - Câimbras noturnas nas solas dos pés [*Cupr.*; *Zinc.*]. A pele racha nos dedos dos pés. Fissuras entre os dedos dos pés. A pele recua das unhas, formando pus.

Relacionamento - Comparar com: *Eugenia chekan* - *Myrtus chekan* (bronquite crônica); *Antim.*; *Berb. aquif.*

Dose - 1^a à 3^a dinamizações.

263 - EUONYMUS ATROPURPUREA - Wahoo - Burning Bush (Madeira da Dakota - usada para flechas)

As mulheres morenas são mais afetadas por esse remédio, provocando dor de cabeça, distúrbios mentais e muita perturbação nas regiões hepática e renal; albuminúria. Enxaqueca. Congestão passiva e entorpecimento do fígado; perturbações catarrais crônicas no estômago e intestinos. Coração fraco. Reumatismo crônico e gota.

Mente - Confusão mental, desânimo, irritação, perda da memória, incapaz de lembrar nomes que lhe são familiares.

Cabeça - Dor de cabeça frontal pesada. Sensação de dor e cansaço; sensação de machucado no couro cabeludo. Dor no olho direito estendendo-se para trás através da cabeça. Dor de cabeça biliosa; língua saburosa, mau gosto na boca, prisão de ventre. Vertigem, visão obscura e desarranjo gástrico. Ligados a albuminúria. Dor de cabeça nas sobrancelhas.

Estômago - Boca seca, gosto pastoso; com sede, estômago cheio e desconfortável.

Abdome - Gases intestinais e dor. Muita dor e ardência no ânus. Prisão de ventre

com hemorróidas e muita dor nas costas. Diarréia, fezes variáveis, profusas e com sangue. Dor na região do umbigo.

Urina - Escassa, carregada; acidez aumentada, expelida rapidamente.

Costas - Dor entorpecente entre os ombros e nas regiões renal e esplênica; dor na região lombar, que melhora deitando.

Extremidades - Dor em todas as juntas, especialmente nos tornozelos. Sente os pés inchados e cansados.

Modalidades - *Melhora*, com corrente de ar fresco, pela pressão; *piora*, ao anoitecer.

Relacionamento - *Euonymus Europea* - Spindle-tree (desordens hepáticas, biliaridade, lumbago, desarranjos gástricos com albuminúria. Dores dilacerantes nos ossos malares, língua, pênis, até a bexiga); *Podophyl*; *Ammon. pic*; *Chel*; *Euonymin* 1x trituração (albuminúria).

Dose - Tintura e dinamizações baixas.

264 - EUPATORIUM AROMATICUM - Pool-root (Eupatório aromático)

Agitação nervosa. Inquietude e vigília mórbida. Histeria e coréia. Febres astênicas (baixas) com extrema inquietude.

Doença aftosa. *Bicos-dos-peitos doendo*. Dor na boca em crianças pequenas. Vômitos de bile, dor no estômago, dor de cabeça e febre.

Relacionamento - *Lapsana communis* - Nipple-wort - útil para bicos-dos-seios doendo e para hemorróidas. *Hyoss*; *Passiflor*; *Hydr. mur.*

Dose - Tintura, uso local em dor na boca e dor nos bicos-dos-seios. Internamente, tintura à terceira atenuação.

265 - EUPATORIUM PERFOLIATUM - Thoroughwort (Eupatório perfoliato)

Conhecido como "cura-ossos" devido à maneira rápida com que alivia dor nos membros e músculos que acompanha algumas formas de moléstias com febre, como malária e gripe. Eupatório atua principalmente sobre os órgãos gastro-hepáticos e sobre a mucosa dos brônquios. É uma dádiva nas áreas cheias de miasmas, ao longo dos rios, pântanos, etc. e em todas as condições em que há grande quantidade de dor-nos-ossos. Caquexia devida a velhas e crônicas febres biliosas intermitentes. Constituições desgastadas por bebedeiras. Morosidade em todos os órgãos e funções. Dores nos ossos, generalizadas e fortes. Dores. Periodicidade acentuada. [*Ars*; *China*; *Cedron*].

Cabeça - Dor latejante. Pressão como se um chapéu de chumbo pressionasse todo o crânio. Vertigem; sensação de cair para a esquerda. Vômitos de bile. As partes do alto e de trás da cabeça com dor, e dor nos globos dos olhos. Dor de cabeça periódica, cada terceiro e sétimo dia. Dor na região occipital depois de deitar, com sensação de peso.

Boca - Rachas nos cantos da boca, língua coberta de amarelo, sêde.

Estômago - Língua amarela. Gosto amargo. Dor na região hepática. Muita sêde. Vômitos e descarga intestinal de bile, de líquido verde vários litros de cada vez. Vômitos precedidos de sêde. *Soluços* [*Sulph. ac.*; *Hydrocy. ac.*] Evita Roupa apertada.

Fezes - Frequentes, verdes, aquosas. Câimbras. Prisão de ventre e dor no fígado.

Respiração - Coriza, com espirros. *Rouquidão* e *tosse*, com dor no peito; tem que

apoiá-lo. *Gripe* com muita dor nos músculos e ossos. *Tosse soltacrônica*, dor no peito; *pior de noite*. Tosse aliviada agasalhando as mãos e os joelhos.

Febre - A transpiração alivia todos os sintomas, exceto a dor de cabeça. Calafrio entre 7 e 9 horas da manhã, *precedido de sêde e muita dor nos ossos*. Náusea, vômitos de bile no fim do calafrio ou no período de febre; dor de cabeça latejante. Sabe que o calafrio está chegando porque não pode beber o suficiente.

Extremidades - *Dor nas costas*. *Dor nos ossos das extremidades e na carne também*. *Dor nos braços e nos pulsos*. Inchação no grande artelho esquerdo. Dor da gota e nodosidades inflamadas nas juntas, ligada a dor de cabeça. Inchação com hidropsia.

Modalidades - *Piora*, periodicamente. *Melhora*, conversando, agasalhando as mãos e os joelhos.

Relacionamento - Comparar com: *Bryon*; *Sepia*; *Nutr. mur*; *Celidon*; *Nyctanthes-arbor trisis* (febre biliosa; sêde insaciável; vômitos amargos no fim do calafrio; também prisão de ventre nas crianças).

Dose - Tintura à terceira atenuação.

266 - EUPATORIUM PURPUREUM - Queen of the Meadow (Eupatório purpúreo)

Albuminúria, diabete, estrangúria, *bexiga irritada*, próstata dilatada são o campo especial desse remédio. Excelente em hidropsia renal. Os calafrios e as dores se dirigem para cima. Impotência e esterilidade. Saudades de casa.

Cabeça - *Dor de cabeça do lado esquerdo com vertigem*. Dor no ombro esquerdo até à região occipital. Dor de cabeça doentia (enxaqueca) começando de manhã, pior na parte da tarde e ao anoitecer, piora com ar frio.

Urina - Dor profunda, entorpecente nos rins. Ardência na bexiga e uretra ao urinar. Fluxo insuficiente; leitoso. Estrangúria. Hematúria. Vontade constante de urinar; sente a bexiga entorpecida. Disúria. *Irritação na bexiga em mulheres*. *Diabete insípida*.

Costas - Sensação de peso na região lombar e nas costas.

Órgãos femininos - Dor em volta do ovário esquerdo. Ameaça de aborto. Sente os órgãos genitais externos como se estivessem molhados.

Febre - Sem sêde durante o calafrio, mas com muita dor frontal. *O calafrio começa nas costas*. Tremores violentos, com relativamente pouco frio. Dores nos ossos.

Relacionamento - Comparar com: *Senecio*; *Cannab. sat*; *Helon*; *Phos. ac*; *Triticum*; *Epigea*.

Dose - Primeira atenuação.

267 - EUPHORBIA LATHYRIS - Gopher Plant, Caper Spurge (Eufórbia - planta africana)

O suco fresco leitoso é extremamente irritante quando aplicado à pele, e a fruta é altamente purgativa e venenosa. O suco provoca vermelhidão, coceira, espinhas, algumas vezes gangrena. Os sintomas indicam seu uso em erisipela, "poison oak", etc. Dores reumáticas durante o repouso. Fraqueza paraplégica nas juntas.

Mente - Delírio e alucinações. Entorpecimento. Coma.

Olhos - Quase fechados devido a *edema nas pálpebras*.

Nariz - Fim do nariz externamente muito inflamado. Muito *sensível* e com mucosas *edematosas*, e ulceração.

Rosto - Inicialmente brilho rosado nas bochechas, depois palidez mortal. Transpiração fria em gotas na testa. Vermelho, estofado e supurando em alguns pontos. Eritema, começando no rosto, gradativamente e estendendo às partes cabeludas, e depois a todo o corpo, levando oito dias para fazer isso; erupção lustrosa, áspera, edematosa, queimando e ardendo; agravada pelo toque e pelo ar frio; melhorando em quarto fechado e com aplicação de azeite doce. Descamação fina como farelo. Sensação de teias de aranha. Rosto com fisgadas, ardendo e queimando quando tocado.

Boca - Língua coberta, viscosa, gosto amargo. Hálito frio com cheiro de mofo.

Estômago - Náusea e vômitos de água copiosa, misturada com pedaços brancos gelatinosos.

Fezes - Descarga drástica com doses grandes; laxativo suave com doses menores; seguida depois por várias semanas de prisão de ventre obstinada. Fezes brancas, transparentes, muco gelatinoso; depois misturado com sangue.

Urina - Fluxo copioso de urina.

Órgãos masculinos - Inflamação do escroto, provocando úlceras profundas corrosivas, com ardência intensa e prurido; piora tocando nas partes para lavar.

Respiração - Trabalhosa. Fria com cheiro de mofo. Tosse; primeiro seca, como devida a inalação de enxofre; depois com paroxismos, como coqueluche, com paroxismos regulares, terminando em diarreia e vômitos, com sonolência entre os ataques.

Coração - Ação do coração fraca e agitada. Pulso 120, cheio, pulando, algo irregular.

Sono - Inquieto de noite. Sono perturbado, com sonhos ansiosos.

Febre - Temperatura aumentada. Corpo banhado em suor profuso, saindo como gotas na testa; depois, frio, transpiração pegajosa na testa.

Pele - Eritema, começando nas partes descobertas, no rosto, e espalhando-se em todo o corpo, lustroso, áspero, edematoso, queimando e ardendo. Descamação fina como farelo, seguindo atrás do eritema. Erupção áspera, com escamas, fisgante e queimante; quando coçada forma úlceras profundas irregulares; a pele continua vermelha depois das úlceras fecharem.

Modalidades - Piora, tocando e com frio; Melhora, em quarto fechado e com aplicação de azeite doce.

Relacionamento - Antídotos: *Rhus, tox.* (sintomas na pele); *Verat. alb.* (vômitos, diarreia, tosse e coma).

Dose - Terceira à trigésima dinamização.

268 - EUPHORBUM - Spurge (Suco resinoso da Euphorbia resinifera)

É um irritante da pele e das mucosas. Dores ardentes nos ossos. Dores nos membros e fraqueza parálitica nas juntas. Sintomas importantes, respiratórios e na pele. Dores ardentes terríveis. Dores do câncer. Tudo parece maior do que é na realidade.

Cabeça - Mania aguda. Dor de cabeça violenta, compressiva.

Rosto - Erisipela; bolhas amarelas. Ardência nas bochechas; pior do lado esquerdo. Olhos inflamados e aglutinados pela manhã. Inchação vermelha nas bochechas. Prurido no nariz com secreção nas mucosas do naso-faringe.

Estômago - Muita fome. Sialorréia (saliva salgada profusa). Azia. Sede para bebidas frias.

Abdome - Afundado; cólicas flatulentas espasmódicas. Fezes fermentadas, profundas, como argila. Sente ôco.

Respiração - Oprimida, como se o peito não fosse suficientemente amplo. Tosse seca, espasmódica, noite e dia, com asma. Coriza fluente violento, ardendo, com tosse. Tosse constante, com fisgadas na boca do estômago para os lados do peito. Crupe, seco, tosse cavernosa. Sensação de calor no peito, como se tivesse engolido comida quente.

Extremidades - Dores paráliticas. Dor na junta dos quadris e no cósco.

Pele - Inflamação erisipelatosa, especialmente nas bochechas. Mordendo e espetando, vermelha, inchada. *Erisipela com vesículas*. Carbúnculo; úlceras antigas, entorpecidas, indolentes, com dores penetrantes, lancinantes. Velhas úlceras entorpecidas, pústulas; *gangrena [Echinac; Secale]*. Carcinoma e epitélioma da pele, se ulcerando.

Relacionamento - Comparar com: *Euphorbia amygdaloides* - Wood Spurge - (dores no antro, sinusite, ilusões do olfato, cheiro de ratos, sensação do paladar embotada. Diarreia; fezes difíceis, com espasmo doloroso no ânus).

Euphorbia corollata - Large Flowering Spurge - (um diaforético, expectorante e purgativo da escola antiga em distúrbios gastro-entéricos, com náusea mortal. Vômitos de comida; água e muco, com evacuações copiosas. Ataques voltando depois de pequenos intervalos. Sensação de uma garra no estômago; suor frio) [*Verat. alb.*].

Euphorbia marginata - Snow on the mountain - (o mel das flores é venenoso, identificado pelo gosto quente, irritante. O suco leitoso provoca sintomas na pele como *Rhus*).

Euphorbia pululifera - Piibearing Spurge - (Asma úmida, dispnéia cardíaca, rinite alérgica e bronquite. Uretrite com muita dor ao urinar, e muita premência. Leucorréia irritante; pior ao menor movimento. Hemorragias de insolação e traumatismo).

Comparar também com: *Psoralea* - A Columbian plant - (Dor de câncer, úlceras. Leucorréia fétida. Prurido. Tumores uterinos). *Croton; Jatropa; Colch.*

Antídotos: *Camph; Opium.*

Dose - Terceira à sexta dinamização.

269 - EUPHRASIA - Eyebright (Planta medicinal para os olhos)

Se manifesta especialmente inflamando a membrana conjuntiva, provocando lacrimação profusa. O paciente se sente melhor ao ar-livre. Perturbações catarrais nas mucosas, especialmente nos olhos e no nariz. Lacrimação profusa irritante e coriza branda; pior ao anoitecer. Escarros de muco ofensivo.

Cabeça - Estalando de dor de cabeça com ofuscamento nos olhos. Dor de cabeça catarral, com descarga profusa nos olhos e no nariz.

Nariz - Coriza fluente profuso, com tosse violenta e expectoração abundante.

Olhos - Conjuntivite catarral; descarga de material irritante. Olhos aguados o tempo todo. Lacrimação irritante; coriza branda [o oposto: *Cepa*]. Descarga grossa e corrosiva. [*Merc.* Rala e irritante]. Pálpebras ardendo e inchadas. Inclinação freqüente para piscar. Descarga livre de material irritante. Muco pegajoso na córnea; tem que pestanejar para removê-lo. Pressão nos olhos. Bolhas pequenas na córnea. Opacidade. Irite reumática. Ptose. [*Gels; Caust.*].

Rosto - Vermelhidão e calor nas bochechas. Rigidez no lábio superior.

Estômago - Vômitos devidos a escarrar muco. Náusea e gosto amargo depois de fumar.

Reto - Desintéria. Prolapso do ânus. Pressão no ânus quando senta. Prisão de ventre.

Órgãos femininos - Menstruações *dolorosas*; o fluxo durando apenas uma hora ou um dia; tardio, escasso, curto. *Amenorréia* com *oftalmia*.

Órgãos masculinos - Retração espasmódica dos órgãos genitais, havendo pressão sobre o osso púbico. Condiloma e excrescências sicóticas. *Prostatite*. Irritação noturna da bexiga; urina pingando.

Respiração - Bocejos freqüentes quando anda ao ar-livre. Coriza fluente profuso pela manhã, com muita tosse e expectoração. Gripe. Engasga-se ao limpar a garganta pela manhã. Coqueluche só durante o dia, com lacrimação profusa.

Pele - Primeira fase do sarampo, sintomas acentuados nos olhos. Conseqüência de ferimentos externos.

Sono - Bocejos quando anda ao ar-livre. Sonolento durante o dia.

Febre - Gelado e com frio. Suor principalmente no peito, de noite, durante o sono.

Modalidades - *Piora*, ao anoitecer, dentro de casa, com calor, com ventos do sul (EUA); com luz. *Melhora*, com café, no escuro.

Relacionamento - Antídotos: *Camp*; *Puls*.

Comparar com: *Hydrophyllum* - *Burr-flower* - (inflamação catarral nos olhos; lacrimação quente com coceira, pálpebras inchadas, dor de cabeça entorpecente; também para os efeitos de *Poison-Oak*); *Cepa*; *Ars*; *Gels*; *Kali hyd*; *Sabadilla*.

Dose - Terceira à sexta dinamização.

270 - EUPION - Wood-tar distillation (Derivado do alcatrão de madeira)

Sintomas acentuadamente femininos e dor nas costas. Um remédio para *deslocações uterinas*. Dor nas costas seguida de *leucorréia* branda. Menstruações muito cedo e copiosas, fluxo ralo. *Muito suor devido ao mais leve esforço*. Sonhos desagradáveis. Sensação de todo o corpo ser feito de geléia.

Cabeça - Vertigem; tudo gira em volta ao sentar na cama. Calor no alto da cabeça; fisgadas do alto da cabeça para baixo, pelos membros, abdome e órgãos genitais. Pontos doendo na cabeça. Pulsação dolorosa na testa.

Órgãos femininos - *Ardência no ovário direito*, *leucorréia esguichando*. Moléstia crônica nas trompas. Flexões uterinas. Menstruações muito cedo e copiosas. Durante as menstruações, irritada e sem vontade de falar, ardência e pontadas no peito e no coração. Depois das menstruações, *leucorréia amarela*, com muita dor nas costas. Quando a dor nas costas cessa, a descarga esguicha. Dolorido entre os lábios ao urinar. Prurido no pudendo; lábios inchados.

Extremidades - *Câmbrias nas panturrilhas*, piores de noite.

Costas - Dores no sacro, como se estivesse quebrado. Dor freqüente nas costas, tem que se apoiar em alguma coisa. As dores se estendem pela pelve.

Relacionamento - Comparar com: *Kreosot*; *Graph*; *Lach*.

Dose - Terceira potência.

271 - FABIANA IMBRICATA - Pichi (Planta medicinal peruana)

É um arbusto Sul-americano cultivado no sul da Califórnia. É um diurético terebintínico. Tem também propriedades tónicas e como colagogo, usado no tratamento do catarro nasal, icterícia, dispepsia e para aumentar a secreção de bile (Albert

Schneider). Útil na diátese do ácido úrico, cistite, gonorréia, *prostatite*, dissúria, catarro na bexiga com condições supurativas na próstata; condições urinárias depois da gonorréia. "Cholethiasis" e perturbações hepáticas. Tenesmo na bexiga e ardência depois de urinar. Urina corrosiva e cálculos.

Dose - Dez a vinte gotas da tintura.

272 - FAGOPYRUM - Buckwheat - Fagopiro (Trigo sarraceno)

Sua atuação na pele, provocando prurido, é muito acentuada. Pulsação visível nas artérias. Coriza fluente. Secreções ofensivas. Eritema com coceira. *Prurido senil*. Catarro pós-nasal; crostas secas, aparência granulosa dos coanos, com coceira.

Cabeça - Incapacidade para estudar ou para se lembrar das coisas. Deprimido e irritado. Coceira nos olhos e nos ouvidos. Dores profunda na cabeça, *pressão para cima*. Coceira nos olhos e nos ouvidos, e em volta deles. Cabeça quente, melhora inclinando para trás. Pescoço cansado. Dor de cabeça na região occipital. Dores estourantes. Hiperemia cerebral.

Nariz - Dolorido, vermelho, inflamado. Coriza fluente, com espirros, seguidos de secreta e formação de crostas.

Olhos - *Coçando e ardendo*, *inchados*, *calor e dor*.

Garganta - *Dor e sensação de escoriação*, *profunda dentro da faringe*. *Úvula alongada*, *amígdalas inchadas*.

Estômago - *Eructações de substâncias aquosa, ácida, quente*, *escaldando*, melhora com café. Mau gosto de manhã. Náusea persistente de manhã. Baba.

Coração - Dor em volta do coração, melhora deitando sobre as costas; estendendo-se ao ombro e ao braço esquerdo. *Latejamento em todas as artérias* depois de se recolher. Palpitações com opressão. Pulso irregular, intermitente, rápido. Sente o peito leve.

Órgãos femininos - *Prurido na vulva*, com *leucorréia amarela*, piora, descansando. Ardência no ovário direito.

Extremidades - Rígidas e sensação de machucado nos músculos do pescoço, com a sensação da nuca não poder suportar a cabeça. Dos nos ombros estendendo-se até os dedos. *Coceira violenta nos braços e nas pernas*; pior ao anoitecer. Pés dormentes e com alfinetadas. Dores variáveis nos braços e nas pernas.

Pele - *Prurido*; melhora com banho em água fria; piora coçando, tocando e recolhendo-se. Manchas vermelhas doendo. Furúnculos cegos. Coceira nos joelhos e cotovelos e nos lugares cobertos com pelos. *Coceira profunda nas mãos*. Dermateite, com vesículas, pústulas, flemões. Pele quente inchada.

Modalidades - *Melhora*, com água fria, café; *Piora*, de tarde; com a luz do sol, coçando.

Relacionamento - Comparar com: *Dolichos*; *Bovista*; *Urtica*.

Dose - Terceira dinamização e 12x.

273 - FEL TAURI - Ox-gall (Bile de boi)

Aumenta a secreção do duodeno, emulsifica as gorduras e aumenta a ação peristáltica nos intestinos. Linqüidifica a bile e atua como purgativo e colagogo. Digestão desordenada, diarréia e dor na nuca estão entre seus principais sintomas. Obstrução nos ductos da vesícula biliar. Cálculos biliares. Icterícia.

Estômago - Eructações, borbulhamento no estômago e na região epigástrica. Movimentos peristálticos violentos. *Tendência para dormir depois de comer*.

Relacionamento - Comparar com: *Merc. dulc.*; *Cholesterin*. Na litíase biliar: *China*; *Calculobili* - Cálculos biliares triturados - 10-12x (Cálculos biliares).

Dose - Baixas triturações. Bile de boi purificada 1 a 10 gr.

274 - FERRUM IODATUM - (Iodeto de ferro)

Perturbações escrofulosas, hipertrofia ganglionar e tumores indicam esse remédio. Séries de furúnculos. Nefrite aguda depois de moléstias eruptivas. Deslocamentos no útero. Emagrecimento. Anemia. Bócio exoftálmico depois de supressão das menstruações. Debilidade depois de drenagem das forças vitais. Impetigo no rosto. **Estômago** - A comida parece subir pela garganta, como se não tivesse sido engolida.

Abdome - Empanturramento, mesmo depois de um pouquinho de comida; sensação de entupimento, como se não pudesse inclinar-se para a frente.

Garganta - Dolorida, como se tivesse uma lasca, penetrando em diversas direções. Rouquidão.

Respiração - Coriza; descarga de muco pelo nariz, traquéia e laringe. Pressão por baixo do esterno. Inchação escrofulosa do nariz. Sente o peito oprimido. Hemoptise.

Urina - Escura. Com cheiro de açúcar. *Sensação de formigamento na uretra e no reto.* Sensação da urina estar paralizada na fossa navicular. Dificuldade para reter a urina. Incontinência nas crianças anêmicas.

Órgãos femininos - Ao sentar, *sente como se alguma coisa pressionasse a vagina para cima.* Muita pressão para baixo. Retroversão e prolapso no útero. Leucorréia como goma fervida. Menstruações suprimidas ou escassas. Coceira e dor na vulva e na vagina.

Dose - Terceira trituração. Não se pode guardar muito tempo.

275 - FERRUM MAGNETICUM - Loadstone - Magnetita (Ferro imantado)

Sintomas acentuados nos intestinos. Dor na nuca. Fraqueza parálitica. Pequenas verrugas nas mãos.

Estômago - Flatulência durante as refeições; depois prostração, taciturno e quente, dor no epigástrico, especialmente ao respirar.

Abdome - Movimentos e roncos no abdome. Evacuações soltas com muita flatulência, especialmente do lado esquerdo com puxões nas pernas. Emissão abundante e freqüente de gases fétidos.

Dose - Terceira dinamização.

276 - FERRUM METALLICUM - Iron (Ferro metálico)

Muito adequado para gente jovem fraca, anêmica e clorótica, com pseudo-plethora, que cora com facilidade; extremidades frias; *super-sensibilidade*; pior depois de qualquer esforço ativo. *Fraqueza* por apenas falar ou andar *embora pareça forte.* *Palidez* na pele, mucosas, rosto, alternada com cor rosada. Orgasmos de sangue no rosto, peito, cabeça, pulmões, etc. Distribuição irregular do sangue. Pseudo-plethora. Músculos flácidos e relaxados.

Mente - Irritação. *Ruídos mínimos lhe são insuportáveis.* Excita-se com a mínima oposição. Temperamento sanguíneo.

Cabeça - Vertigem ao ver água escorrendo. Dor de cabeça com fisgadas. Ruído

nos ouvidos antes das menstruações. Dor de cabeça congestiva, *martelando*, pulsando; congestiva, a dor se estende aos dentes; com as extremidades frias. Dor na *parte de trás da cabeça*, com ronco nos ouvidos. Couro cabeludo dolorido. Tem que desmanchar o penteado.

Olhos - Cheios d'água, vermelhos-foscos; fotofobia; as letras se juntam.

Rosto - Vermelho-flamejante e congestionado devido à menor dor, *emoção ou esforço.* *Os lugares vermelhos tornam-se brancos, sem sangue e fôfos.*

Nariz - Mucosa relaxada, enxarcada, anêmica, pálida.

Boca - *Dor nos dentes, aliviada com água gelada.* Gosto pastoso de terra, como ovos podres.

Estômago - *Apetite voraz*, ou absoluta perda do apetite. Repugnância por coisas azedas. Tentativa de comê-las provoca diarreia. *Cospe a boca cheia de comida [Phos].* Eructações de comida depois de comê-las, sem náusea. Náusea e vômitos depois de comer. *Vômitos imediatamente depois de comer.* *Vômitos depois da meia noite.* Intolerância por ovos. Dilatação e pressão no estômago depois de comer. Estômago com calor e ardência. Dor nas paredes abdominais. Dispepsia flatulenta.

Fezes - Indigeridas, à noite, enquanto come ou bebe, sem dor. Premência inútil; fezes duras, seguidas de dor nas costas ou câmbra no reto; prolapso do reto; coceira no ânus, especialmente em crianças pequenas.

Urina - Involuntária; pior durante o dia. Córcega na uretra estendendo-se à bexiga.

Órgãos femininos - As menstruações cessam por um dia ou dois, e depois voltam. Descarga de pedaços vindos do útero. Mulheres que são fracas, delicadas, cloróticas, embora tenham um rosto vermelho flamejante. Menstruações muito cedo, muito profusas, durando muito tempo; pálidas aguadas. Vagina sensível. Tendência para aborto. Prolapso da vagina.

Respiração - Peito *oprimido*; respiração difícil. Onda de sangue no peito. Rouquidão. Tosse espasmódica seca. Hemoptise. [*Millefol*]. Com a tosse, dor na região occipital.

Coração - Palpitações; piores com movimento. Sensação de opressão. Sopro anêmico. *Pulso cheio, mas mole e cedendo; também pequeno e fraco.* *O coração subitamente sangra dentro dos vasos sangüíneos*, e também subitamente puxa um refluxo,

Extremidades - Reumatismo no ombro. Hidropsia depois da perda de fluidos vitais. Lumbago, melhora andando devagar. Dor na junta dos quadris, tibia, solas dos pés e calcanhar.

Pele - Pálida; congetiona-se com facilidade; cede pela pressão.

Febre - Friagem generalizada nas extremidades; cabeça e rosto quentes. *Calafrios* às 4 horas da madrugada. Calor nas palmas das mãos e nas solas dos pés. Suor debilitante profuso.

Modalidades - *Melhora*; andando um pouco lentamente. Melhor depois de se levantar. *Piora*, enquanto sua; enquanto fica sentado quieto. Depois de se lavar com água fria e se aquecendo demais. *Agravação à meia-noite.*

Relacionamento - Antídotos: *Ars; Hep.*

Complementares: *Chin; Alum; Hamamel.*

Comparar com: *Rumex* (semelhante na respiração e na esfera digestiva, e contendo ferro orgânico).

Ferrum acencum (urina alcalina em moléstias agudas. Dor no músculo deltóide direito. Epistaxe; especialmente adequado para crianças magras, pálidas, fracas, que crescem rapidamente e se cansam com facilidade; *varizes nos pés*; expectoração copiosa de pus esverdeado; asma; piora ficando sentado quieto ou deitando-se; tísica,

tosse constante, vômitos de comida depois de comer, hemoptise).

Ferrum arsenicum (fígado e baço crescidos, com febre; fezes indigeridas; albuminúria). Anemia simples ou perniciosa e clorose. Pele seca. Eczema, psoríase, impetigo. Usar a trituração 3x.

Ferrum bromatum (leucorréia pegajosa, corrosiva; útero pesado e com prolapso, sente o couro cabeludo dormente).

Ferrum cyanatum (neurose com fraqueza irritada e super-sensibilidade, especialmente com caráter periódico; epilepsia; cardialgia, com náusea, flatulência, prisão de ventre, alternada com diarreia; coréia).

Ferrum magneticum (pequenas verrugas nas mãos).

Ferrum muriaticum (menstruações presas; tendência para emissões seminais ou urina copiosa na puberdade; muito escura, fezes aquosas; difteria erisipela com flemões; pielite; hemoptise com sangue escuro coagulado; dyspareunia; dor no ombro direito, cotovelo direito e tendência acentuada para câimbra e pontos vermelhos redondos nas bochechas; cristais claros na urina. Anemia 3x após as refeições. Tintura 1-5 gotas 3 vezes ao dia para nefrite intersticial crônica).

Ferrum sulphuricum (Fezes aquosas e sem dor; menorragia, comprimindo, latejando entre os períodos, com afluência de sangue para a cabeça. Moléstia de Basedow. Agitação - dor na vesícula biliar; dor nos dentes; acidez; eructação de comida enchendo a boca); **Ferrum pernitricum** (tosse, com complexão florida); **Ferrum tartaricum** (cardialgia; calor no orifício cardial do estômago).

Ferrum protoxalatum (Anemia). Usar trituração 1x. Comparar também com: *Graph; Margan; Cupr.*

Dose - Estados de debilidade em que o sangue é pobre em hematina requerem doses maciças; condições hemorrágicas pletóricas necessitam de pequenas doses da segunda à sexta dinamização.

277 - FERRUM PHOSPHORICUM (Fosfato de ferro)

Nas fases iniciais das condições febris, Ferrum phosphoricum fica entre a atividade estênica de Aconito e Bell e a morrosidade astênica e entorpecimento de Gell. O paciente típico de Ferr. phos não é cheio de sangue e robusto, mas nervoso, sensível anêmico com falsa pletora e o fácil rubor de ferro. Prostração acentuada; rosto mais ativo do que Gell. A vermelhidão superficial nunca chega à tonalidade escura de Gell. Pulso mole, fluente; sem a inquietude ansiosa de Acon. Suscetível e perturbações no peito. Bronquite em crianças pequenas. Na exacerbação aguda da tuberculose, um bom paliativo de poder maravilhosos. Corresponde à constituição oxigenóide de Grauvogl, a inflamação febril, debilitante, devasadora.

É o remédio para a primeira fase de todas as perturbações febris e inflamações antes da exudação se estabelecer, especialmente para perturbações catarrais nas vias respiratórias. Ferr. phos 3x aumenta a hemoglobina. Em pacientes pálidos, anêmicos, com congestões locais violentas. Hemorragias claras de qualquer orifício.

Cabeça - Dor ao tocar, com frio, ruído, sacolejo. Fluxo de sangue para a cabeça. Maus efeitos do calor do sol. Sensação de latejamento. Vertigem. Dor de cabeça melhorando com aplicações frias.

Olhos - Vermelhos, inflamados, com sensação de ardência. Sensação de ter areia por baixo das pálpebras. Hiperemia no disco ótico e na retina, com visão indistinta.

Ouvidos - Ruídos. Latejamento. Primeira fase da otite. Membrana do tímpano vermelha e saliente. Otite aguda, quando Bellad falha, impede supuração.

Nariz - Primeira fase de resfriado na cabeça. Predisposição para resfriados. Epistaxe; sangue vermelho-claro.

Rosto - Congestionado, bochechas doendo e quentes. Complexão florida. Nevralgia facial; pior sacudindo a cabeça e inclinando o corpo.

Garganta - Boca quente; goela vermelha, inflamada. Garganta ulcerada doendo. Amígdalas vermelhas e inchadas. Trompas de Eustáquio inflamadas. Dor de garganta dos cantores. Laringite subaguda com goela inflamada e vermelha (2x). Depois de operação da garganta e do nariz, para controlar a sangria e aliviar a dor. Primeira fase da difteria. Rânula em constituições sangüíneas vasculares.

Estômago - Aversão a carne e leite. Quer estimulantes. Vômitos de comida indigerida. Vômitos de sangue vermelho-claro. Eructações azedas.

Abdome - Primeira fase da peritonite. Hemorróidas. Fezes aquosas com sangue, indigeridas. Primeira fase da disenteria, com muito sangue nas descargas.

Urina - Esguicha toda a vez que tosse. Incontinência. Irritação no colo da bexiga. Polidúria. Enurese diurna.

Órgãos femininos - Menstruações de 3 em 3 semanas, com sensação de pressão para baixo e dor no alto da cabeça. Vaginismo. Vagina seca e quente.

Respiração - Primeira fase de todas as perturbações inflamatórias. Congestão pulmonar. Hemoptise. Tosse curta, dolorosa com coceira. Crupe. Tosse seca forte, com dor no peito. Rouquidão. Expectoração de sangue puro na pneumonia. [Millefol]. A tosse melhora de noite.

Coração - Palpitações; pulso rápido. Primeira fase de moléstias cardíacas. Pulso mole, curto, rápido.

Extremidades - Pescoço duro. Reumatismo articular. Torcicolo. Dor reumática no ombro, as dores se estendem ao peito e aos pulsos. Panarício. Palmas das mãos quentes. Mãos inchadas e doendo.

Sono - Inquieto e sem sono. Sonhos com ansiedade. Suores noturnos da anemia.

Febre - Calafrio diariamente à 1 hora da tarde. Todas as febres catarrais e inflamatórias; primeira fase.

Modalidades - Piora, de noite e das 4 às 6 horas da madrugada, com toque, sacolejo, movimento, do lado direito. Melhora, com aplicações frias.

Relacionamento - Comparar com: (Constituição oxigenóide. Acon; China; Arsenic; Graphit; Petrol.), Ferrum pyrophosph (congestão cerebral e dor de cabeça depois de muita perda de sangue; quistos tarsais [Acon; Gels; China.]

Dose - Terceira à décima-segunda dinamização.

278 - FERRUM PICRICUM - Picrato de ferro

É considerado um grande remédio para completar a ação de outros medicamentos. O sintoma que o indica com especialidade é a falha de um órgão em plena atividade. Por exemplo: a voz falha depois de falar em público. Atua melhor em pacientes de cabelos escuros, pletóricos, com fígado sensível. Verrugas e crescimentos epiteliais; calos com coloração amarelada. Hipertrofia senil da próstata. Epistaxe. Surdez crônica e ruído nos ouvidos devido a gota. Meato seco. Pseudo-leucemia.

Ouvidos - Surdez antes das menstruações. Estalidos nos ouvidos e voz grossa. Surdez vascular. Nevralgia nos dentes, irradiando-se para os ouvidos e os olhos. Zumbido nos ouvidos como de fios telegráficos. Tinido.

Estômago - Indigestão, língua saburrosa, dor de cabeça depois das refeições,

especialmente em pacientes biliosos, com cabelos escuros.

Urina - Dor em toda a uretra. Micção freqüente à noite, pressão e sensação do reto cheio. Ardor no colo da bexiga e no pênis [Barosma]. Retenção de urina.

Extremidades - Dor do lado direito do pescoço e pelo braço direito abaixo. Ataxia locomotora, fase ocular. Mãos cobertas com verrugas.

Dose - Segunda e terceira triturações.

279 - FICUS RELIGIOSA - Ashwathya

Esse remédio das Índias Orientais provoca e cura hemorragias de muitas espécies. Hematêmese, menorrhagia, hemoptise, etc. Sangue na urina.

Cabeça - Melancólico - quieto; ardência no vertex; vertigem e dor de cabeça leve.

Estômago - Náusea, vômito de sangue vermelho-claro, dor e mal-estar no estômago.

Respiração - Respiração difícil; tosse com vômitos de sangue; pulso muito fraco.

Relacionamento - Comparar com: *Acalypha*; *Millefol*; *Thlaspi*; *Ipecac*.

Dose - Primeira dinamização.

280 - FILIX MAS - Aspidium - Male fern (Samambaia)

É um remédio para sintomas de vermes intestinais, especialmente com prisão de ventre. Solitária. Condições de letargia. *Inflamações tóxicas em gânglios linfáticos* (Maceração da raiz fresca). Tuberculose pulmonar em pacientes jovens, sem febre, com lesões ulceradas limitadas, anteriormente classificadas como escrófula.

Olhos - Cegueira, ambliopia monocular.

Abdome - Dilatado. Dor martirizante; piora comendo guloseimas. Diarréia e vômitos. Cólica de vermes, com coceira no nariz, rosto pálido, olheiras azuis em volta dos olhos. Soluços sem dor.

Relacionamento - Comparar com: *Aspidium Alhamanticum* - Panna - 3 doses de 2 gramas cada, todas em meia hora, em jejum num copo de leite. Não tem gosto e removerá a solitária. Comparar com: *Cinu Granat*; *Koussou*.

Dose - Primeira à terceira dinamização. Para expulsão de solitária, uma dose completa de 0,5 a 1 "dram" (cerca de 3,9 gramas) de *Oleoresin*, em jejum.

281 - FLUORICUM ACIDUM - Hydrofluoric acid (Ácido Hidrofluórico)

Especialmente adequado para moléstias crônicas com história sífilítica e mercurial. *Região da Glabella dilatada*. Atua especialmente sobre os tecidos profundos e é indicado nos processos destrutivos profundos, escaras, ulcerações, veias varicosas e úlceras. O paciente é compelido a se movimentar energicamente. Perturbações de velhos, ou prematuramente envelhecidos, com vasos sanguíneos fracos, dilatados. "Fígado em cravo de ferradura" (cirrose) dos alcoólatras. *Bócio* (Dr. Woakes) - Kali fluoride provoca broncocele em cachorros - Destruição precoce dos dentes. Velhos casos de febres noturnas que aparecem periodicamente.

Mente - Indiferença em relação às pessoas mais amadas; incapacidade para perceber responsabilidade; alegria. Mentalmente eufórico e satisfeito.

Cabeça - Alopecia. Destruição da pele. Pressão nos lados da cabeça de dentro para fora. Cáries nos ossículos e no mastóide, com descarga copiosa, piora com calor. [Silica; piora com o frio]. Exostose.

Olhos - Sensação como se soprasse vento através dos olhos. Fístula lacrimal. Coceira violenta nos cantos internos.

Nariz - Catarro nasal crônico com ulceração no septo; nariz obstruído e dor forte entorpecente na testa.

Boca - Fístula dental, com descarga persistente salgada, com sangue. Ulceração sífilítica na garganta, muito sensível ao frio. Sente os dentes quentes. Ataca os dentes e os ossos do maxilar superior.

Estômago - Peso no estômago. Calor no estômago antes das refeições. Eructações azedas. Aversão ao café, quer pratos especiais, floreados, sintomas no estômago aliviados com roupa apertada. Quer comida muito temperada. Doido por água gelada, com fome. Bebidas quentes provocam diarréia.

Abdome - Dor no fígado. Gases intestinais e eructações.

Fezes - Diarréia biliosa, com aversão ao café.

Órgãos masculinos - Ardência na uretra. Paixão sexual e desejo aumentados, com ereções à noite, durante o sono. *Escrotos inchados*.

Urina - Escassa, escura. Em hidropsia, provoca descarga livre com freqüência, aliviando muito.

Órgãos femininos - Menstruações copiosas, freqüentes e muito prolongadas. Ulceração no útero e no colo do útero. Leucorréia copiosa e corrosiva. Ninfomania.

Respiração - Opressão no peito, respiração difícil, muita dispnéia. Hidrotórax.

Extremidades - Inflamação nas juntas dos dedos. Sensação de uma lasca por baixo da unha. Unhas se esfarelando. Cáries e necrose, especialmente nos ossos longos. Coccigodinia. Úlcera na tibia.

Pele - *Veias varicosas*. Sinais na pele. Úlceras; margens vermelhas e vesículas. Escaras por ficar de cama; piores com o calor. Rupia sífilítica. Coceira em cicatrizes. Sente como se os poros emitissem vapor queimante. *Coceira especialmente nos orifícios*, e em alguns pontos, pior com calor. As unhas crescem rapidamente. Abscesso no perióstio. Transpiração profusa, azeda, ofensiva. Tubérculos sífilíticos. *Hidropsia nas membros* em constituições velhas, fracas. Atônia nos sistemas capilar e venoso. Tecidos dilatados.

Modalidades - *Piora*, com calor, de manhã, com bebidas quentes. *Melhora*, com frio, enquanto anda.

Relacionamento - Comparar com: *Thiozinaminum* (atua nos tecidos de cicatrizes; aderência, estreitamento, tumores); *Calc. fluor*; *Silica*.

Complementar: *Silica*.

Dose - Sexta à trigésima dinamização.

282 - FORMALIN - Formol

(Solução aquosa com 35% de gás formaldeído)

É um poderoso desinfetante e desodorante; um veneno forte. Impede o crescimento e mata quase todos os micro-organismos patogênicos. Parece ter a propriedade peculiar de devorar por dentro os tumores malignos, deixando os tecidos sadios em volta intactos e sem alteração. Um tampão de algodão embebido numa solução com 20 por cento de formaldeído, aplicado durante algumas horas, produz uma casca necrosada que tem que ser retirada fora antes da aplicação seguinte, de outro modo ela endurece.

Formol em água quente como vapor é um agente terapêutico muito valioso na coqueluche, tísica, e perturbações catarrais nas passagens de ar superiores.

Mente - *Esquecimento*. Ansiedade. Inconsciência.

Cabeça - Coriza; água nos olhos; *vertigem*.

Boca - Ptialismo, saliva espessa; perda do paladar.

Estômago - Sente como se a comida formasse uma bola no estômago. Ardência na boca e no estômago.

Abdome - Muita premência para evacuar, fezes aquosas.

Urina - Anúria; urina albuminosa.

Respiração - *Dispnéia*. *Laringismo estriduloso*. *Coqueluche*.

Febre - Calafrios pela manhã, seguidos de febre prolongada. Os ossos doem durante todo o paroxismo. Durante a febre esquece onde estava.

Pele - A pele enrugada como couro; enrugada e se solta. Eczema nas proximidades de ferida. Suor úmido muito acentuado na extremidade superior direita.

Relacionamento - Antídoto: *Ammonia water*.

Comparar com: *Ammonium formaldehyde*, conhecido comercialmente como *Cystogen* (Dose, 5 a 7 "grains" - aproximadamente 300 a 400 miligramas - 2 a 4 vezes ao dia, dissolvidos em água quente, após as refeições. Impede a decomposição da urina na bexiga, rins e ureteres. Urina turva tornada clara e não irritante; depósitos de fosfatos dissolvidos, e crescimento de bactérias piogênicas detido). Também, *Urotropin* (um diurético e solvente de concreções de ácido úrico; alivia cistite ligada à putrefação. Três a cinco "grains" - aproximadamente 200 a 300 miligramas - bem diluídos. Quando administrado invariavelmente aparece no fluido cérebro-espinhal, mostrando assim ameaça de infecção nas meninges).

Dose - Como vapor em água quente para perturbações respiratórias: 1 por cento para pulverizar; de outra forma: 3x, terceira dinamização decimal.

283 - FORMICA RUFA - Myrmexine - Crushed Live Ants (Formiga)

É um remédio para *artrismo*. Gota e reumatismo articular; dores piores com movimento; melhores pela pressão. O lado direito mais atingido. Gota crônica e rigidez nas juntas. Acessos de venenos gotosos, especialmente quando assumem formas nevralgias. Tuberculose, carcinoma e lupo; nefrite crônica. Perturbações devidas a excesso de esforço. Moléstias com apoplexia. *Tem acentuada influência impeditiva na formação de pólipos*.

Cabeça - *Vertigem*. Dor de cabeça com estalidos no ouvido esquerdo. Sente o cérebro muito pesado e muito grande. Sensação como se uma bolha estourasse na testa. Esquecido ao anoitecer. *Alegre*. Coriza e sensação de obstrução no nariz. Irite reumática. *Pólipos nasais*.

Ouvidos - Ruídos e zumbidos. Estalidos no ouvido esquerdo com dor de cabeça. Sente inchaço em volta do ouvido. *Pólipos*.

Estômago - Pressão constante na extremidade cardial do estômago, com dor ardente. Náusea, com dor de cabeça e vômitos de muco amargo amarelado. A dor se desloca do estômago para o alto da cabeça. Os gases não podem passar.

Abdome e Fezes - Pela manhã, passagem difícil de pequenas quantidades de gases; mais tarde premência no reto como para diarreia. Dor nos intestinos antes de evacuar, com estremeamento e calafrio. Constrição no ânus. Dor com repuxamento em volta do umbigo antes de evacuar.

Urina - Com sangue, albuminosa, com muita premência; contendo uratos.

Respiração - Rouquidão, com a garganta seca, doendo; tosse pior à noite, com dor na testa, dor e constrição no peito; dores na pleura.

Órgãos sexuais - Emissões seminais; fraqueza. Preguiça para o ato sexual.

Extremidades - Dores reumáticas; juntas rígidas e contraídas. Sente os músculos distendidos e soltos das suas ligações. *Fraqueza nas extremidades inferiores*. Paraplegia. Dor nos quadris. *Reumatismo aparece subitamente com inquietação*. O suor não alivia. Alívio depois da meia-noite e esfregando.

Pele - *Vermelha, coçando e ardendo*. Urticária. Nódulos em volta das juntas. [*Ammon. phos.*]. Suor profuso sem alívio.

Modalidades - *Piora*, com frio e lavagem com água fria; umidade; antes de tempestade de neve. *Melhora*, com calor, *pressão*, esfregando. penteando os cabelos.

Relacionamento - Comparar com: *Formic acid*. (Mialgia crônica. Dores musculares e dores em geral. Gota e reumatismo articular que aparece subitamente. Dores, em geral piores do lado direito, e com movimento, e melhores pela pressão. *Visão falhando*. Aumenta a força muscular e resistência à fadiga. Se sente mais forte e em melhores condições para andar. Efeito diurético acentuado, maior eliminação dos produtos a serem descartados, especialmente uréia. *Tremor*. Tuberculose, nefrite crônica e carcinoma, lupo, etc., foram tratados com sucesso usando injeções de *Formic acid* numa diluição correspondendo à 3x e à c-4 (terceira decimal e quarta centesimal). Ao prescrevê-lo para veias varicosas, pólipos, catarro, o Dr. J. M. Clark recomenda uma "once" - cerca de 30 gramas - ou duas, de uma solução de *Formic acid* em água na proporção de uma parte do ácido para onze de água destilada. Disso, uma colher de chá é tomada numa colher de sopa de água depois da comida; uma ou duas vezes por dia. Dor em aponeuroses e músculos da cabeça, pescoço e ombros antes de uma tempestade de neve) *Rhus*: (*Dulcan*, *Urtica* e *Juniperus* contém *Formic acid*). *Wood alcohol*, quando tomado como um constituinte de uma bebida tão comum nos dias de proibição (nos EUA), não é eliminado com facilidade e é lentamente convertido em *Formic acid*, atacando o cérebro e provocando a morte ou cegueira.

O Dr. Sylwestrowicz do "Hering Research Laboratory" do "Hahnemann College", Philadelphia contribuiu com a sua experiência com o *Formic acid*, do seguinte modo: "O melhor campo para tratamento com *formic acid* são casos atípicos de gota. Nessa classificação devem ser mencionados distúrbios em músculos como "myositis", processo perióstico dos ossos na forma de inchaços pastosos, modificações nas "fascias" tais como a contração de Dupuytren, problemas na pele com eczema crônico, psoríase e perda de cabelo, perturbações nos rins tais como nefrite subaguda e crônica. Nesses casos, *formic acid* em 12x e 30x, 1 centímetro cúbico hipodermicamente é indicado com intervalos de 2-4 semanas. De oito e até doze dias depois da primeira injeção, com frequência se verifica uma agravação.

Na febre reumática aguda e na artrite gonorréica aguda, *formic acid* 6x, de 6 em 6 dias 1 cm³, em alguns casos 12x em pacientes sensíveis, mostram com frequência esplêndidos resultados abolindo as dores e impedindo seu reaparecimento.

A artrite crônica necessita uma discussão especial. A experiência de "Hering Research Laboratory" do "Hahnemann Medical College" de Philadelphia num grande número de casos de artrite com *formic acid* mostrou que ele atua de preferência nos ligamentos, cápsula e bolsas das juntas. Essa categoria de casos responde muito prontamente ao tratamento.

O prognóstico depende em grande parte da etiologia do caso. Os casos mais satisfatórios são artrites em conexão com a diátese da gota. Artrite crônica seguindo um ataque de febre reumática aguda mostra também resultados notáveis, embora com frequência dores de caráter nevralgico persistindo em alguns pontos sejam muito rebeldes. Finalmente, a artrite crônica de natureza traumática pode ser curada com

formic acid. Nesse último caso, *formic acid* 6x mostrou resultados melhores e mais rápidos do que 12x ou 30x, que são indicados nos casos anteriores. Em geral o desaparecimento da rigidez na junta é o primeiro sinal de melhora. Então a dor e a inchação cessam gradativamente dentro de 1-6 meses.

O prognóstico de tratamento com *formic acid* não é tão favorável na artrite crônica em que o processo deformante já teve lugar nas superfícies articulares. Tais processos no início podem ser detidos completamente, casos avançados com frequência mostram melhora. Mas há sempre a possibilidade dessa melhora ser apenas temporária. Isso pode ser esperado especialmente nos casos da chamada artrite deformante, em que até as inflamações nos ligamentos e na cápsula tem caráter muito progressivo".

Dose - Sexta à trigésima dinamização.

284 - FRAGARIA - Wood-strawberry (Morango selvagem)

Atua sobre a digestão e sobre as glândulas mesentéricas. Impede a formação de cálculos, remove o tártaro dos dentes e impede ataques de gota. A fruta tem propriedades refrigerantes. Os morangos provocam sintomas de envenenamento em certas pessoas susceptíveis, tais como erupções de urticária (anafilaxia do morango). Nesse caso deve ser usada *Fragaria* em alta dinamização.

Frieiras; piores na estação quente. Falta de secreção de leite. *Queda de cabelo* (*Psilose, spruce*).

Boca - Língua inchada; língua de morango.

Pele - *Urticária*; erupções com petéquias e erisipela. Inchação de todo o corpo.

Relacionamento - Comparar com: *Apis; Calcarea*.

285 - FRANCISCEA - Manacá (Planta brasileira)

Rigidez crônica nos músculos. Reumatismo gonorréico. Sífilis e reumatismo, muito calor no corpo, muita dor, melhora suando. Dor na parte de trás da cabeça e na coluna vertebral; sensação de uma banda em volta da cabeça. Pericardite com reumatismo. Dores reumáticas nos pés e na parte de baixo das pernas. A urina contém ácido úrico.

Dose - Tintura ou extrato fluído 10 a 60 "minims" (0,6 a 3,6 mililitros).

286 - FRAXINUS AMERICANA - White Ash (Freixo Branco)

Crescimento do útero. Crescimentos fibrosos, subinvolução e prolapso. Tumores uterinos, com sensação de empurrar para baixo. Lábios queimados pela febre. Câimbra nos pés. "Cold creeping" e ondas de calor. Eczema infantil.

Cabeça - Dor latejante na parte de trás da cabeça. Depressão, com inquietação nervosa, ansiedade. *Um ponto quente* no alto da cabeça.

Órgãos femininos - *Útero crescido* e muito aberto. Leucorréia aquosa não-irritante. Fibroma com sensação de empurrar para baixo, câimbra nos pés, pior de tarde e de noite. Dismenorréia.

Abdome - Sensibilidade na região inguinal da esquerda; dor empurrando para baixo, estendendo-se pela coxa abaixo.

Relacionamento - Comparar com: *Fraxinus excelsior* - European Ash - (Gota; reumatismo. Infusão das folhas. Rademacher). *Galega* - Goat's Rue - (Dor nas costas; debilidade; anemia e perturbação nutritiva. Aumenta a quantidade e melhora a

qualidade do leite nas amas-de-leite, também o apetite. *Epiphegus; Sepia; Lilium*.

Dose - Dez a quinze gotas da tintura, três vezes ao dia.

287 - FUCUS VESICULOSUS - Sea Kelp (Alga marinha)

Um remédio para obesidade e para *bócio não-tóxico*, também exoftálmico. A digestão é favorecida e a flatulência diminuída. Prisão de ventre obstinada; sente a testa como se estivesse comprimida por um aro de ferro. Crescimento da tiróide em pacientes obesos.

Relacionamento - Comparar com: *Phytol; Thyroidine; Badiaga; Iodum*.

Dose - Tintura, cinco a sessenta gotas três vezes ao dia antes das refeições.

288 - FUCHSINA - Magenta - Fucsina (Corante - Anilina vermelha)

Provoca vermelhidão nos ouvidos, descoloração vermelho-escura na boca, gengivas inchadas, ardendo com tendência para salivação; urina vermelho-escura, albuminosa, e diarreia profusa vermelho-clara, com dores abdominais. Substância cortical dos rins degenerada. Útil em nefrite cortical com albuminúria.

Dose - 6x à 30ª dinamização.

289 - FULIGO LIGNI - Soot (Fuligem da queima da lenha)

Atua sobre o sistema glandular e mucosas; úlceras obstinadas; epiderme; erupções, eczema. Irritações crônicas nas mucosas da boca; prurido da vulva; hemorragia uterina; câncer, especialmente no escroto - câncer dos limpadores de chaminés, câncer epitelial; câncer no útero e metrorragia; tristeza, pensamentos de suicídio.

Relacionamento - Comparar com: *Kreasot*.

Dose - Sexta trituração.

290 - GALANTHUS NIVALIS - Snow-drop (Anêmona)

Experimentado pelo Dr. A. Whiting Vancouver.

Fraqueza, sensações de vazio. Garganta seca doendo com dor de cabeça entorpecente. Semi-consciente e com sensação de preocupação durante o sono. Coração fraco com sensação de colapso como se tivesse que cair. Pulso muito irregular, rápido e desigual, palpitações violentas. Sopros sistólicos no apex. Terapeuticamente - decidido benefício em casos de regurgitação mitral com compensação desfeita. *Miocardite* com certo grau de insuficiência mitral.

Dose - Primeira à quinta dinamização.

291 - GALIUM APARINE - Goose-Grass - Erva de Ganso

Galium atua sobre os órgãos urinários. É um diurético usado nas hidropsias, areia e cálculos. Disúria e cistite. Tem poder para suspender ou modificar a ação cancerosa. Tem confirmação clínica do seu uso em úlceras cancerosas e tumores com nódulos na língua. Perturbações inveteradas na pele e escorbuto. Favorece as granulações sádias nas superfícies ulceradas.

Dose - Extrato fluído; doses de meio "dram" (cerca de duas gramas) numa xícara de água ou de leite, três vezes ao dia.

292 - GALLICUM ACIDUM (Ácido Gálico)

Deveria ser lembrado como um remédio para a *íscia*. Ele detém as secreções mór-bidas, tonifica o estômago e aumenta o apetite. Hematúria. Hemorragias passivas quando o pulso está fraco, os capilares relaxados e a pele fria. Hemofilia. Coceira na pele. *Pirose*.

Mente - Delfrio selvagem à noite; muito inquieto, pula fora da cama; sua, tem medo de ficar só; é rude e abusa de todos.

Cabeça - Dor na parte de trás da cabeça e no pescoço. Descarga fibrosa, espessa pelo nariz; fotofobia com ardência das pálpebras.

Respiração - Dor nos pulmões; *hemorragia pulmonar*; expectoração excessiva. Muito muco na garganta de manhã. Seca de noite.

Urina - Dor nos rins, perturbações nos ureteres, até a bexiga. Dor forte, entorpecente na bexiga diretamente em cima do pubis. Urina carregada de muco espesso cor creme.

Reto - Fezes copiosas; sente o ânus constricto. Sensação de fraqueza depois de evacuar. Descargas crônicas de muco.

relacionamento - Comparar com: *Ars; Iod; Phos*.

Dose - Primeira trituração e doses do ácido puro, com 2 a 5 "grains" (aproximadamente 130 a 320 miligramas).

293 - GAMBOGIA - Garcinia Morella - Gummi Gutti (Goma-guta - Planta medicinal)

O uso dessa droga na Homeopatia tem ficado confinado à sua ação sobre o tubo digestivo. Ela provoca diarreia muito semelhante à de Croton. Pela sua patogênese torna-se evidente uma ação intensa e bem definida especialmente sobre os órgãos gastro-entéricos.

Cabeça - Pesada, com indolência e sonolência. Olhos coçando e ardendo, pálpebras grudadas, com *espirros*.

Sintomas Gastro-Entéricos - Sensação de friagem na beira dos dentes. Muita irritação no estômago, queimando, ardendo; e *secura* na língua e na garganta. Dor no estômago depois de comer. Sensibilidade no epigástrico. Dor e dilatação no abdome devidas a flatulência, depois de evacuar. *Roncando e rolando*. Disenteria com cibalos retidos e dor na região do sacro. Diarreia com *expulsão súbita e forçada* de fezes biliosas. *Tenesmo depois, com o ânus ardendo*. Sensibilidade à pressão na região ileo-cecal. Diarreia aquosa profusa na época de calor, especialmente em gente velha. Dor no coccix.

Modalidades - *Piora*, ao anoitecer e à noite.

Relacionamento - Comparar com: *Croton; Aloes; Pod*.

Dose - Terceira à trigésima dinamização. Gambogia pintada no peito na tuberculose pulmonar é considerado por Abrams específico, e casos incipientes são curados sintomaticamente em algumas semanas.

294 - GAULTHERIA - Wintergreen (Planta medicinal do Canadá)

Reumatismo inflamatório, pleurodinia, *ciática*, e outras nevralgias, estão dentro da esfera de ação desse remédio. Irritação na bexiga e na próstata, excitação sexual desmedida, e inflamação nos rins.

Cabeça - Nevralgia na cabeça e no rosto.

Estômago - Gastrite aguda, muita dor no epigástrico; *vômitos prolongados*. Apetite incontrolável, apesar de irritação no estômago. Gastralgia devida a depressão nervosa (dar cinco gotas de 1x do óleo).

Pele - Ardendo e queimando. Eritema forte, pior com banho frio; melhora com azeite doce e ar fresco pulverizados no local afetado.

Relacionamento - Comparar com: *Spirea (Spraeca)*. Gaultheria contém *Arbutina*. *Salicyl. acid. Methylum Salicylicum* (um óleo de Gaultheria artificial para reumatis-mo, especialmente quando salicilados não podem ser usados. Prurido e epididimite; uso local). Depois de *Cantharis* em queimaduras.

Dose - Tintura e baixas dinamizações.

295 - GELSEMIUM - Yellow Jasmine (Jasmim Amarelo)

Centraliza sua atuação no sistema nervoso, provocando vários graus de *paralisia motora*. Prostração generalizada. *Tonteira, sonolência, entorpecimento e tremores*. Pulso lento, sensação de cansaço, apatia mental. *Paralisia* de vários grupos de músculos nos olhos, garganta, peito, laringe, esfíncter, extremidades, etc. *Paralisia pós-diférica*. *Fraqueza muscular*. Relaxamento e prostração completos. Falta de coordenação muscular. Depressão generalizada devida ao calor do sol. Sensível à queda do barômetro (pressão atmosférica); o frio e a umidade provocam muitas perturbações. As crianças têm medo de cair, se agarram na ama ou no berço. Circulação preguiçosa. Perturbações nervosas nos fabricantes de charutos. *Gripe*. Sarampo. Pelagra.

Mente - Vontade de ficar quieto; de ser deixado sozinho. *Entorpecimento, prostração, falta de atenção*. O discernimento fica entorpecido. *Apatia em relação à sua moléstia*. Absoluta falta de medo. Delfrio ao adormecer. Excitação emocional, medo, etc., levam a perturbações no corpo. Maus efeitos de sustos, medo, notícias excitantes. Medo do palco, nos artistas. A criança se assusta e se agarra na ama, grita como se tivesse medo de cair [Bor.].

Cabeça - *Vertigem*, espalhando-se a partir da região-occipital. Cabeça pesada; *sen-sação de uma faixa* em volta, e dor de cabeça *occipital*. Dor forte, *entorpecente*, com peso nas pálpebras; sensação de machucado; melhora, comprimindo e deitando com a cabeça alta. *Dor na fonte, estendendo-se ao ouvido*, asa do nariz e queixo. Dor de cabeça, com dor muscular no pescoço e nos ombros. Dor de cabeça precedida por cegueira; melhora urinando profusamente. O couro cabeludo doi sendo tocado. Delfrio ao adormecer. Quer a cabeça levantada com um travesseiro.

Olhos - *Ptose*, pálpebras pesadas; o paciente mal pode abrí-las. Visão dupla. Perturbação no sistema muscular. Corrige turvação e desconforto na visão mesmo depois dos óculos ajustados com exatidão. Visão turva, enfumaçada. [Cycl; Phos.]. *Visão indistinta*; pupilas dilatadas e insensíveis à luz. *Nevralgia orbital*, com *contração e repuxamento dos músculos*. Dor de machucado atrás das órbitas. Uma pupila dilatada, a outra contraída. Inflamação profunda, com nebulosidade no corpo vítreo. *Inflamações serosas*. Retinite albumínica. Descolamento da retina, glaucoma e descemetite. *Ambliopia histérica*.

Nariz - *Espirros*; congestionamento na raiz do nariz. *Secura* nas fossas nasais. Edema dos cornetos. Descarga aquosa corrosiva. Coriza aguda, com dor de cabeça entorpecente e febre.

Rosto - *Quente, sombrio, congestionado, parecendo embriagado* [Bapt; Op.]. *Nevralgia do rosto*. Rosto azul escuro, com vertigem e visão indistinta. Músculos do

rosto contraídos, especialmente em volta da boca. Batendo o queixo. Maxilar inferior caído.

Boca - Sabor e hálito pútridos. Língua dormente, grossa, saburrosa, amarelada, tremendo, paralisada.

Garganta - Dificuldade para engolir, especialmente comida quente. Coceira e cócega no véu palatino e naso-faringe. Dor no esterno - cleido-mastóide, atrás da parótida. Amígdalas inchadas. Sente a garganta áspera, ardendo. *Paralísia pós-difé-rica. Tonsilite; dor penetrante nos ouvidos. Sensação na garganta de um caroço, que não pode ser engolido. Afonia. Engolir provoca dor no ouvido. [Hep; Nux.].* Dificuldade para engolir. *Dor da garganta ao ouvido.*

Estômago - Como regra, o paciente de Gelsemium não tem sede. Solução; pior ao anoitecer. Sensação de vazio e fraqueza na boca do estômago; ou de opressão, como carga pesada.

Fezes - Diarréia, *devida a excitação emocional*, susto, más notícias. [Phos. Ac.]. Evacuação sem dor ou involuntária. *Cor creme. [Calc.]. Verde como chá.* Paralisia parcial no reto e no esfínter.

Urina - *Profusa, clara, aguada.* com calafrio e tremor. Disúria. Paralisia parcial na bexiga; fluxo intermitente [Clematis.]. *Retenção.*

Órgãos femininos - Colo do útero rígido [Bell.] Vaginismo de parto falsa; as dores se irradiam para a parte superior das costas. *Dismenorréia*, com fluxo escasso; menstruações retardadas. As dores se estendem para as costas e os quadris. Afonia e dor de garganta durante as menstruações. Sensação do útero estar sendo espremido. [Cham; Nux. v; Ustilago].

Órgãos masculinos - Espermatorréia, *sem esforço.* Órgãos genitais frios e relaxados. [Phos. ac.]. Escroto suando continuamente. Gonorréia, na primeira fase; descarga escassa; tendência para corroer; pouca dor, mas muito calor; ardência no meato.

Respiração - Respiração com muita prostração. Opressão no peito. Tosse seca com dor no peito e coriza fluente. *Espasmo na glote.* Afonia; bronquite aguda, respiração acelerada, perturbações espasmódicas nos pulmões e no diafragma.

Coração - *Uma sensação como se fosse necessário manter-se em movimento, ou então a ação do coração cessaria.* Pulso lento. [Dig; Kalm; Apoc. can.]. Palpitações; pulso mole, fraco, cheio e fluente. Pulso lento quando está quieto, mas muito acelerado em movimento. *Pulso fraco, lento nos velhos.*

Costas - Dor forte com entorpecimento. Relaxamento completo de todo o sistema muscular. Prostração, sente os músculos machucados. Qualquer pequeno esforço cansa. Dor no pescoço, especialmente nos músculos esterno cleidos superiores. Dor entorpecente nas regiões lombar e sacra, passando para cima. Dor nos músculos das costas, quadris e extremidades inferiores, na maior parte arraigadas.

Extremidades - Perda do poder de controlar os músculos. Câimbra nos músculos do ante-braço. Neuroses profissionais. Câimbra dos escreventes. Tremores e fraqueza exageradas em todos os membros. Convulsões histéricas. Fadiga depois de exercício leve.

Sono - Não consegue conciliar inteiramente o sono. Delírio ao adormecer. Insônia devida a exaustão; a pensamentos incontroláveis; fumo. Bocejos. Insônia devida a irritação nervosa. [Coffea].

Febre - *Quer ser segurado, porque treme tanto.* Pulso lento, cheio, mole, compressível. Calafrio para cima e para baixo nas costas. Fases de calor e de suor, prolongadas e exaustivas. "Maleita muda" (Dumb-ague) com muita dor muscular, muita prostração e dor de cabeça violenta. *Calafrios nervosos.* Febre biliosa remittente

com entorpecimento, tonteira, desmaio; sem sede, prostrado. Calafrio, sem sede; ao longo da coluna vertebral; como uma onda, estendendo-se para cima do sacro à região occipital.

Pele - Quente, seca, coçando, com erupção como sarampo. Erisipela. *Sarampo, sintomas caxarras; ajudam a por a erupção para fora.* Retrocedente, com pontos lívidos. Escarlatina com entorpecimento e rosto congestionado.

Modalidades - *Piora*, com tempo úmido, antes de tempestade com trovoadas, emoção ou excitação, *más notícias*, fumando, pensando na sua moléstia; às 10 horas da manhã. *Melhora*, inclinando-se para a frente, com urina profusa, ao ar-livre, com movimento continuado, com estimulantes.

Relacionamento - Comparar com: *Ignatia* (perturbações gástricas nos fabricantes de charutos), *Baptisia; Ipecac; Acon; Bell; Cimicif; Magnes. Phos.* (Gelsem, contém alguma Magnes. Phos). *Culex.* (vertigem ao assoar o nariz com congestionamento nos ouvidos).

Antídotos: *China; Coffea; Dig.* Estimulantes alcoólicos aliviam todas as perturbações em que *Gelsem* é útil.

Dose - Tintura, à trigésima atenuação. Primeira à terceira usadas com mais frequência.

296 - GENTIANA LUTEA - Yellow Gentian (Genciana)

Sintomas no estômago acentuados. Funciona como tônico, aumentando o apetite.

Cabeça - Vertigem, piora, levantando-se ou com movimento; melhora ao ar-livre. Dor de cabeça frontal, melhora comendo e ao ar-livre. Sente o cérebro solto, a cabeça sensível. Dor nos olhos.

Garganta - Seca. Saliva grossa.

Estômago - Ácido subindo, fome voraz, náusea, peso e dor no estômago. Inflamação e tensão no estômago e no abdome. [Poitios.]. Cólica, região umbelical sensível ao toque. Flatulência.

Relacionamento - Comparar com: *Gentiana quinque flora* (febre intermitente; dispepsia, cólera infantil, fraqueza); *Gentiana cruciata* (sintomas na garganta além de sintomas semelhantes no estômago; disfagia; vertigem com dor de cabeça; sensação de pressão para dentro nos olhos; garganta, cabeça e abdome constriados. Dilatação, repleção e aperto no abdome. Formigamento no corpo como pulgas. [Hydrast; Nux.].

Dose - Primeira a terceira atenuação.

297 - GERANIUM MACULATUM - Crane's bill (Gerânio)

Dor de cabeça doentia, enxaqueca habitual. *Hemorragias profusas pulmonares* e de outros órgãos. Vômitos de sangue. *Ulceração no estômago. Úlceras atônicas e infeccionadas.* Perturbações de verão.

Cabeça - Tonteira, com diplopia; melhora fechando os olhos. Ptose e pupilas dilatadas. Dor de cabeça doentia, enxaqueca.

Boca - Seca, ponta da língua queimando. Faringite.

Estômago - Gastrite catarral com secreção profusa, tendência para ulceração e hemorragia passiva. *Diminui os vômitos na úlcera gástrica.*

Fezes - Vontade constante de evacuar, com impossibilidade de sair alguma coisa por algum tempo. Diarréia crônica, com muco ofensivo. Prisão de ventre.

Órgãos femininos - Menstruações muito profusas. Hemorragia pós-parto. Dor

nos bicos dos seios. [*Eup. arom.*].

Relacionamento - Comparar com: *Geranium lx.* Constantemente escarrando e cuspidando, nos velhos. *Erodium* - *Hemlock* - *Stork's bill* (um hemostático popular na Rússia, especialmente usado para metrorragia e menorragia), *Hydrastinin*; *Cinch*; *Sabin*.

Dose - Tintura, doses de meio "dram" (cerca de 2 gramas) na úlcera gástrica. Tintura à terceira atenuação como regra geral. Uso local em úlceras destrói a membrana piogênica.

298 - GETTYSBURG WATER (Água mineral de Gettysburg)

Muco pegajoso da garganta e dos coanos. *Ferimento*. Músculos do pescoço rígidos. Juntas fracas. Não pode levantar as coisas. *Ligamentos rígidos*. Gota sub-aguda. Evaporado e resíduo triturado à 6x. Usado para reumatismo sub-agudo e crônico. Língua coberta de branco. Urina de cor carregada com sedimento arenoso vermelho. Sensação de rigidez, *piora com movimento*, especialmente na região lombar e nas juntas dos quadris, ombros e pulsos. *Não sente nada estando quieto*. Pior pela manhã. Não pode ficar por muito tempo na mesma posição. Rigidez dos músculos ao se mover. Dor nos ligamentos aliviada pelo repouso.

Relacionamento - Comparar com: *Lycopodium*, *Phosphor*; *Rhus*; *Pulsat*; mas modalidades diferem.

Modalidades - *Piora* a rigidez dos músculos com movimento. *Melhora*, com repouso (os ligamentos e a rigidez dos músculos).

Dose - Baixas triturações. Também a trigésima dinamização.

299 - GINSENG - Aralia Quinquifolia - Wild Ginseng - Panax

Dizem ser um estimulante para as glândulas secretoras, especialmente salivares. Atua sobre a parte de baixo da coluna vertebral. *Lumbago*, *dor ciática*, e *reumatismo*. Fraqueza parálitica. *Soluços*. Sintomas na pele, espinhas coçando, no pescoço e no peito.

Cabeça - Vertigem, com pontos cinzentos diante dos olhos; dor de cabeça semi-lateral; occipital; dificuldade para abrir as pálpebras; os objetos parecem duplos.

Garganta - Amigdalite, exatamente como Bellad, mas em pessoas de complexão escura.

Abdome - Tenso, doendo, roncando. Dor do lado direito. Borbulhamento alto na região ileo-secal. Perityphilitis.

Órgãos masculinos - Dores reumáticas depois de emissões frequentes. Fraqueza nos órgãos genitais. Cócegas voluptuosas na extremidade da uretra. Excitação sexual. Pressão nos testículos.

Extremidades - Sente as mãos inchadas, a pele apertada. Contração. Friagem nas costas e na coluna vertebral. Dor de machucado nos flancos e nas coxas; de noite, espetadelas no membro direito de baixo até os dedos dos pés. Calor ardente nas pontas dos dedos das mãos. Erupção na parte interna de cima das coxas. *Juntas rígidas*, *contraídas*, peso nos membros inferiores. Estalos nas juntas. Rigidez nas costas.

Relacionamento - Comparar com: *Aral*; *Coca*; *Hedera* - *Ivy* - depressão mental e irritação na pele, combatida com "Gunpowder" (pólvora para arma de fogo).

Dose - Tintura, à terceira dinamização.

300 - GLONOINE

GL = Glycerine - O = Oxygen - N = Nitrogen
(Essência do nitrato de glicerina)

Experimentos alemães recentes confirmaram os experimentos americanos originais e as indicações clínicas, e apresentaram perturbações nervosas muito acentuadas. Muita prostração, sem inclinação para trabalhar; extrema irritação, facilmente excitada pela mínima oposição, terminando em sintomas congestivos na cabeça. A sexta dinamização sozinha provoca coceira em todo o corpo e depois acne e formação de furúnculo, também bulímia.

É um grande remédio para dores de cabeça congestivas, hiperemia no cérebro devida a excesso de calor ou de frio. Excelente para perturbações climatéricas intercrânicas, ou devidas a supressão de menstruações. Crianças ficam doentes quando sentam de frente do fogo aberto. *Afluxo de sangue na cabeça e no coração*. Tendência para súbitas e violentas irregularidades na circulação. Convulsões violentas ligadas e congestão cerebral. *Sensação de pulsação em todo o corpo*. *Dores pulsáteis*. Não pode reconhecer as localidades. Ciática em pacientes atheromatosos, com membros frios, enrugados, enjôo no mar.

Cabeça - *Confusão*, com tonteira. Efeitos de insolação; calor na cabeça como em compositores tipográficos e trabalhadores sob luz de gás ou luz elétrica. *Cabeça pesada, mas não pode descançá-la no travesseiro*. *Não pode suportar nenhum calor na cabeça*. Melhora, descobrindo a cabeça. Dor de cabeça *latejante*. Nevralgia angioespasmódica na cabeça e no rosto. Muito irritado. Vertigem ficando em posição vertical. Congestão cerebral. Sente a cabeça enormemente grande, como se o crânio fosse muito pequeno para o cérebro. Dores de cabeça provocadas pelo sol; aumentam e diminuem com o sol. Choques na cabeça em sincronia com o pulso. Dor de cabeça em vez de menstruação. Afluxo de sangue na cabeça em mulheres grávidas. Ameaça de apoplexia. Meningite.

Olhos - Vê tudo metade claro, metade escuro. As letras parecem menores. Centelhas diante dos olhos.

Boca - Dor de dente pulsátil.

Ouvidos - Latejando; cada batida do coração é sentida nos ouvidos; sensação de congestão.

Rosto - Congestionado, quente, lívido, pálido; suado; dores na raiz do nariz; dor no rosto. Rosto escuro, sombrio.

Garganta - Sente o pescoço cheio. Tem que afrouxar o colarinho. Choques e inchações acima e abaixo dos ouvidos.

Estômago - Gastralgia em pacientes anêmicos com circulação fraca. Náusea e vômitos. Fraqueza, mal-estar e sensação de vazio na boca do estômago. Fome anormal.

Abdome - Prisão de ventre com hemorróidas, pruriginosas, dolorida e com sensação de beliscão no abdome antes e depois de evacuar. Diarréia; fezes copiosas, em pedaços, empretecidas.

Órgãos femininos - Menstruações atrasadas, ou cessação súbita com congestão na cabeça. Fogachos climatéricos.

Coração - Ação laboriosa. Agitado. Palpitações com dispnéia. Não pode subir. Qualquer esforço provoca afluxo de sangue no coração e desmaios. Latejamento em todo o corpo, até nas pontas dos dedos.

Extremidades - Coceira em todo o corpo, pior nas extremidades. Dor nos bíceps

esquerdo. Dor repuxando em todos os membros. Dor nas costas.

Modalidades - *Melhora*, com conhaque. *Piora*, ao sol; exposição aos raios solares, de gás, fogo aberto; sacudidelas, inclinando-se, cortando os cabelos; com pêssegos, estimulantes; deitando; das 6 horas da manhã até ao meio-dia; do lado esquerdo.

Relacionamento - Antídoto: *Acon.*

Comparar com: *Amyl. nit; Bellad; Opium; Stram; Verat. vir.*

Dose - Sexta à trigésima dinamização.

Para fins paliativos (não-homeopáticos), na angina pectoris, asma, insuficiência cardíaca, etc., doses fisiológicas - isto é, tem que ser dado 1-100 de uma gota. Aqui está o grande remédio de emergência. As condições que o indicam são pulso pequeno como um fio, palidez, espasmo arterial, anemia cerebral, colapso, coração fraco, síncope, pulso dicrótico, vertigem - o oposto ao que indica a dosagem homeopática. Com frequência assim se usa para baixar a tensão arterial na nefrite intersticial crônica.

301 - GLYCERINUM - (Glicerina)

Usada homeopaticamente, a Glicerina dinamizada, parece atuar profundamente por longo tempo na formação de tecidos; por isso seu grande uso em marasmo, debilidade mental e física, diabete, etc. Perturba a nutrição na sua ação principal, e secundariamente, parece melhorar o estado geral da nutrição. (Dr. Wm. B. Griggs).

Cabeça - Sente cheia, latejando; mentalmente confusa. Dor de cabeça forte dois dias antes da menstruação. Sente a região occipital congestionada.

Nariz - Obstruído, espirrando, coriza irritante. Sensação de formigamento nas mucosas. Pingando nos coanos.

Peito - Tosse seca com sensação de fraqueza. O peito parece cheio. Pneumonia gripal.

Estômago - Fermentação, ardência no estômago e esôfago.

Urina - Profusa e freqüente. Peso específico e açúcar aumentados. Diabete.

Órgãos femininos - Fluxo profuso, demorado, com pressão para baixo, peso no útero. Sensação generalizada de exaustão.

Extremidades - Dores reumáticas de um tipo remitente. Pés doloridos e quentes, os sente crescidos.

Relacionamento - Comparar com: *Lactic. acid; Gelsemium; Calc.*

Dose - Trigésima e dinamizações mais altas. Glicerina pura em doses de colher de chá, três vezes ao dia, com limão para anemia perniciosa.

302 - GNAPHALIUM - Cud-weed - Old Balsam (Cotonária - Gnafalio)

É um remédio de inquestionável benefício na ciática, quando a dor está ligada a dormência na parte afetada. Reumatismo e diarreia. Políúria.

Rosto - Dores intermitentes no maxilar superior de ambos os lados.

Abdome - Ronco de gases. Cólica; dor em várias partes do abdome. Próstata irritada. Primeira fase da cólera infantil; com vômitos e descarga intestinal.

Órgãos femininos - Peso e congestionamento na pelve. *Dismenorréia*, com menstruações escassas e dolorosa.

Costas - Dor crônica lombar; melhora deitando de costas. Lumbago com dormência na parte de baixo das costas e peso na pelve.

Extremidades - Câimbra nas panturrilhas e nos pés quando na cama. Dor reumática nas juntas do tornozelo e nas pernas. *Muita dor no nervo ciático; dormência alternada com dor.* Dores freqüentes nas panturrilhas e nos pés. Dor de gota nos pododactilos. Melhora esticando os membros para cima, flexionando a coxa sobre o abdome. Concreções da gota [*Amon. benz.*]. Neuralgia crural anterior [*Staph.*]. Dor nas juntas como se lhes faltasse óleo. Reumatismo muscular crônico nas costas e no pescoço.

Relacionamento - Comparar com: *Xanthoxyl; Chamom; Pulsat.*

Dose - Terceira à trigésima dinamização.

303 - GOLONDRINA - Euphorbia Polycarpa (Euforbiacea - planta medicinal)

É um antídoto do veneno de cobra. Seu uso também torna o corpo imune à influência do veneno de cobra, e assim atua como profilático. [*Indigo*].

Relacionamento - Comparar com: *as euforbiáceas, euforbia prostata* - (Usado pelos índios como um remédio infalível contra ferroadas de insetos e cobras venenosas, especialmente a cobra cascavel). *Plumeria cellinus*. Tintura internamente e no local cada 15 minutos para veneno de cobra (Dr. Correa). *Cedron, Mikania guaco* um remédio brasileiro para cura de veneno de cobra. *Selaginella* (Macerado em leite, uso local e interno para mordidas de cobras e de aranhas). *Iodum*, tintura para mordidas de cascavel externamente e doses de uma gota cada 10 minutos. *Gymnema sylvestre* (abolirá o gosto de coisas amargas; *sensação do paladar alterado; raiz pulverizada para mordida de cobra*). *Sinsyrinchium - Blue-eyed grass - doses de 10 a 15 gotas da tintura (para mordida de cascavel)*.

304 - GOSSYPIUM - Cotton-Plant (Algodoeiro)

É um poderoso emenagogo, usado em doses fisiológicas. Homeopaticamente, corresponde a muitas condições reflexas, conforme as funções uterinas perturbadas e a gravidez. *Gossypium* aliviará menstruações tardias, especialmente com a sensação de que o fluxo está quase começando, mas não começa. Pacientes altas, sem sangue, com calafrios nervosos.

Cabeça - Dor na região cervical com tendência de puxar a cabeça para trás com nervosismo.

Estômago - Náusea, com vontade de vomitar antes do desjejum. Anorexia, com sensação de agitação do côncavo epigástrico (scrubiculum) na ocasião das menstruações.

Órgãos femininos - Lábios inchados e pruriginosos. *Dor intermitente nos ovários*. Placenta retida. Tumor do seio com hipertrofia dos gânglios das axilas. Mal estar matinal, com sensibilidade na região uterina. Menstruações suprimidas. Menstruações muito aguadas. Dor nas costas, peso e repuxamento na pelve. Sub-involução uterina e fibroma com dor gástrica e debilidade.

Relacionamento - Comparar com: *Ergot*, de ação semelhante quando preparado com raízes verdes frescas. *Lilium; Cimicif; Sabina.*

Dose - Tintura até a sexta atenuação.

305 - GRANATUM - Pomegranate (Romã)

Usado como vermífugo para a expulsão de solitária, e homeopaticamente para as

seguintes indicações sintomáticas. *Salivação*, com náusea e vertigem. Espasmo na glote.

Cabeça - Sente vazia. Olhos fundos; pupilas dilatadas; vista fraca. *Vertigem muito persistente*.

Estômago - *Fome constante*. Má digestão. Perda de peso. Vômitos à noite.

Abdome - Dor no estômago e no abdome, *pior no umbigo*. [*Cocc*; *Nux. m*; *Plumb*]; presença inútil. Coceira no ânus. Repuxamento na região da vagina como se uma hérnia fosse ficar saliente. Inchação parecendo hérnia umbilical.

Peito - Oprimido, com suspiros. Dor entre os ombros; até a roupa é opressiva.

Pele - *Coceira nas palmas das mãos*. Sensação de irem aparecer espinhas. Cór icté-rica.

Extremidades - Dor nos ombros, como se tivesse carregado uma carga pesada. Dores em todas as juntas dos dedos. Dor dilacerante na junta do joelho. Movimentos convulsivos.

Relacionamento - Comparar com: *Pelletierine* (um dos seus constituintes - um vermífugo, especialmente para solitária). *Cina*; *Koussou*.

Dose - Primeira à terceira dinamização.

306 - GRAPHITES - Black Lead - Plumbago (Grafite)

Como todos os carbonos, esse remédio é um anti-psórico de grande poder, especialmente ativo em pacientes bem fortes, de complexão clara, com tendência para perturbações na pele e prisão de ventre, *gordos com frio e prisão de ventre*, com uma história de atrasos menstruais, se resfria com facilidade. Crianças sem vergonha, descaradas, implicando, rindo das repreensões. Tem tendência especial para desenvolver a fase na pele, das desordens internas. *Erradica tendência para erisipelas*. Anemia com o rosto vermelho. Tendência para obesidade. Órgãos genitais inchados. Leucorréia esguichante. Ajuda a absorção dos tecidos de cicatrizes. Endurecimento de tecidos. Câncer no piloro. Úlcera no duodeno.

Mente - Muita tendência para se assustar. Tímido. Incapaz de decidir. Falta de disposição para trabalhar. Inquieto enquanto está sentado no trabalho. *A música o faz chorar*. Apreensivo, desanimado, indeciso.

Cabeça - Afluxo de sangue para a cabeça com o rosto congestionado; também com sangue pelo nariz, dilatação no ventre e flatulência. Dor de cabeça de manhã ao acordar, principalmente de um lado só, com vontade de vomitar. Sensação de teia de aranha na testa. Sente dormente e volumosa. Dores reumáticas de um lado da cabeça, estendendo-se aos dentes e ao pescoço. *Ardência no vertex*. Erupção úmida coçando no couro cabeludo, com mau cheiro. Condições de catalepsia.

Olhos - Oftalmia, com intolerância pela luz artificial. *Pálpebras vermelhas e inchadas*. Blefarite. Secura nas pálpebras. *Eczema nas pálpebras fissuradas*.

Ouvidos - *Secura interna nos ouvidos*. Estalos nos ouvidos quando come. *Umidade, erupções atrás das orelhas*. *Ouve melhor no meio de ruídos*. Dificuldade para ouvir. Sibilos nos ouvidos. Detonação no ouvido como o estampido de um revólver. Membrana branca, fina, com escamas, cobrindo a membrana do tímpano, como um epitélio desfolhando. Fissuras nas orelhas e por trás delas.

Nariz - Dor ao assoar; dores internas. Olfato anormalmente agudo, não pode tolerar flores. Escamas e fissuras nas narinas.

Rosto - Sente como se tivesse teias de aranha. Eczema no nariz. Espinhas coçando. Eczema úmido em volta da boca e do queixo. Erisipela ardendo e espetando.

Boca - Cheiro de podre na boca. Hálito com cheiro de urina. Bolhas ardendo na

língua, salivação. Eructações azedas.

Estômago - Aversão a carne. Doces provocam náuseas. *Bebidas quentes fazem mal*. Náusea e vômitos depois de cada refeição. Mal-estar matinal durante as menstruações. Pressão no estômago. Ardência no estômago provocando *fome*. Eructações difíceis. *Dor constritiva no estômago*. Gastralgia recorrente. Flatulência. A dor no estômago alivia temporariamente comendo, com bebidas quentes, especialmente leite, e deitando.

Abdome - Sensação de náusea no abdome. Plenitude e dureza no abdome, devida a flatulência encarcerada; *têm que afrouxar a roupa*; pressiona dolorosamente na cintura. Ruído no abdome. Região inguinal sensível, inchada. Dor de gases no lado oposto ao em que deita. Diarréia crônica, fezes castanhas, líquidas, indigeridas, *ofensivas*. Gases fétidos precedidos de cólica.

Fezes - Prisão de ventre; fezes grandes, difíceis, encaroçadas, unidas com fios de muco. Hemorróidas ardentes. Prolapso, diarréia; fezes castanhas fluídas, misturadas com substância indigerida, *muito fétidas*, com cheiro de azedas. Dor no ânus, com ardência e prurido. Fezes em pedaços ligados com fios de muco. Varizes no reto. Fissura no ânus. [*Ratanhia*, *Paeonia*].

Urina - Turva, com sedimento. Cheiro de azedo.

Órgãos femininos - Menstruações *muito tarde*, com prisão de ventre, pálidas e escassas, com dor dilacerante no epigástrico, e coceira *anus*. Rouquidão, coriza, tosse, suores, mal-estar matinal durante as menstruações. *Leucorréia pálida*, rala, *profusa*, *branca*, *corrosiva*, com muita fraqueza nas costas. Seios inchados e duros. Endurecimento nos ovários, útero e mamas. Bicos dos seios doendo, rachados e com bolhas. Decidida aversão ao coito.

Órgãos masculinos - Debilidade sexual com desejo aumentado; aversão ao coito; ejaculação precoce ou *inexistente*; herpes nos órgãos genitais.

Respiração - Constrição no peito; asma espasmódica, ataques com sufocação acordam do sono; tem que comer alguma coisa. Dor no peito, com tosse, arranhando e dor. Rouquidão crônica com perturbações na pele. Incapacidade para controlar as cordas vocais; rouquidão ao começar a cantar e na mudança de tom.

Extremidades - Dor na nuca, ombros, costas e membros. Dores na coluna vertebral. Dor nos flancos, com muita fraqueza. Escoriação entre as coxas. Mão esquerda dormente, sente os braços adormecidos; unhas das mãos *grossas*, pretas e ásperas, matriz inflamada. [*Psor*; *Fluor. ac.*]. Edema nos membros inferiores. Unhas dos pés defeituosas. Rigidez e contração nos dedos dos pés. Unhas quebradiças e se esfarelando. Unhas deformadas, doendo, grossas e defeituosas. Rachas ou fissuras nas pontas dos dedos. Transpiração ofensiva nos pés.

Pele - Áspera, dura, *secura persistente* em porções da pele sem eczema. Fase inicial de quelóide, tumor epitelial e fibroma. Espinhas e acne. Erupções, *segregando uma exudação pegajosa*. Ferimentos nas dobras dos membros, virilhas, pescoço, atrás das orelhas. *Pele doentia*; todos os pequenos machucados *supuram*. *Úlceras descarregando um fluido aglutinante*, ralo e pegajoso. Hipertrofia e endurecimento ganglionar. Nodosidades devidas a gota. Rachas nos bicos dos seios, boca, entre os dedos, no ânus. Erisipela flegmonosa do rosto, com dores ardentes e fisgadas. Inchação dos pés. *Lobinhos*. Envenenamento crônico com Hera (Poison Oak).

Modalidades - *Piora*, com calor, de noite, durante e depois das menstruações. *Melhora*, no escuro, agasalhando-se.

Relacionamento - Complementares: *Argent. nit* (segue bem nas perturbações gástricas); *Caustic*; *Hep*; *Lycop*; *Ars*; *Tuberc*.

Comparar com: *Petrol*; *Sep*; *Sulph*; *Fluor. ac*. Associações da prisão de ventre com

fezes cobertas por muco e flatulência gástrica deveriam ser levadas em consideração e diferenciadas de tais remédios como *Petrol.* e *Lycop.* (Raue).

Antídotos: *Nux; Acon; Ars.*

Dose - Sexta à trigésima dinamização. Uso local na forma de cerato, para dor nos bicos dos seios.

307 - GRATIOLA - Hedge Hyssop (Graciola)

Atua principalmente no tubo gastro-intestinal. Condições catarrais crônicas, leucorréia e gonorréia. Úlceras obstinadas. Útil em problemas mentais decorrentes de arrogância. Especialmente útil em mulheres. Sintomas de *Nux* em mulheres com freqüência são atendidos por *Gratiola*.

Cabeça - Dor de cabeça doentia. Enxaqueca. Afluxo de sangue com desaparecimento da visão. Sensação como se o cérebro estivesse se contraindo e a cabeça ficando menor. Aperto na testa, com vincos na pele. Olhos secos, ardentes. Miopia.

Estômago - Vertigem durante e depois das refeições; fome e sensação de vazio depois das refeições. Dispepsia com muita dilatação no estômago. Câimbras e cólica depois da seia e durante a noite, com inchaço no abdome e prisão de ventre. Disfagia para líquidos.

Fezes - Diarréia; verde, água espumosa, seguida por ardência anal, evacuação forçada sem dor. Prisão de ventre, com acidez da gota. Hemorróidas com hipocôndria, depressão, ansiedade. Reto constrito.

Sono - Insônia.

Órgãos femininos - *Ninfomania*. Menstruações muito profusas, prematuras, e muito prolongadas. Leucorréia.

Modalidades - Piora, bebendo água demais.

Relacionamento - Comparar com: *Dig; Euph; Tab; Cham; Ammon. pic; Nux. von.*

Dose - Segunda ou terceira dinamização.

308 - GRINDELIA - Rosin-wood (Planta resinosa)

Ambas, a *Grindelia Robusta* e a *Grindelia Squarrosa* têm sido usadas para os sintomas aqui indicados. Não há praticamente diferença na sua atuação, embora a *G. Squarrosa* tenha mais reputação para os sintomas *esplênicos*, dores entorpecentes e plenitude no hipocôndrio esquerdo; malária crônica; dores gástricas associadas a congestão esplênica. Induz paralisia, começando nas extremidades. Sua atuação aparece no coração, primeiro acelerando-o, depois retardando-o.

Atua na distribuição cardio-pulmonar do pneumo-gástrico em catarro seco (*Tartar Emetic* em muco purulento). Provoca parestesia do pneumo-gástrico, interferindo com a respiração. *Sufocação depois de adormecer*. Condições asmáticas, bronquite crônica. Broncorréia com muco duro, difícil de deslocar. Aumenta a pressão do sangue. Náusea e ânsias de vômito da úlcera gástrica. Açúcar na urina. Um antídoto eficaz do envenenamento com *Rhus*, local e internamente; também para queimaduras, bolhas, catarro vaginal e herpes zoster. Hiperclonidria quando acompanhada de sintomas asmáticos e outros sintomas neuróticos. Hiperemia das mucosas gástricas com dificuldade de respiração.

Cabeça - Sente congestão, como devida a quinino. *Dor nos globos oculares*, indo até a parte de trás no cérebro; piora, movendo os olhos. Pupilas dilatadas. Oftalmia purulenta e irite.

Respiração - Um remédio eficaz para respiração asmática e opressão em pacientes

com bronquite. Os estertores sibilantes são disseminados com muco espumoso, muito difícil de deslocar. Atua sobre a circulação pulmonar. Asma com expectoração profusa e pegajosa, que alivia. *Para a respiração quando adormece*; acorda com *so-bressalto*, e procura respirar. Tem que sentar na cama para respirar. *Não pode respirar deitado*. Coqueluche, com secreção profusa de muco. [*Coccus.*]. Broncorréia com expectoração de muco esbranquiçado duro. Estertores sibilantes. Coração e respiração fracos. Não pode respirar deitado. Respiração Cheyne-Stokes.

Baço - Dor dilacerante na região do baço, estendendo-se aos quadris. Baço dilatado. [*Ceanoth; Carduus.*].

Pele - Erupção como roséola, com forte ardência e prurido. Erupções com vesículas e pápulas. Herpes zoster. Prurido e ardência. Envenenamento com *Hera*, "Poison Oak" (uso local em lavagens). Úlceras com a pele inchada arroxeada.

Relacionamento - Comparar com: *Tart-emet; Eriodictyon; Lach; Sanguinar.*

Dose - Tintura em doses de 1 a 15 gotas, também baixas dinamizações.

309 - GUACO - Mikania - Climbing Hemp Weed (Planta trepadeira medicinal)

Atua sobre o sistema nervoso e sobre os órgãos femininos. Antídoto para mordidas de escorpiões e serpentes [*Golondrina*]. Cólera. *Paralisia bulbar*. *Sfilis*. Câncer. Surdez - língua pesada e difícil de mover. *Irriação na coluna vertebral*. Sintomas na coluna muito acentuados e verificados. Ameaça de apoplexia nos bebedores de cerveja. *Diarréia e disenteria com dor no sacro e na região lombar*. Dor de cabeça, rosto vermelho. Peso e dificuldade para mover a língua.

Garganta - Laringe e traquéia constrictas; deglutição difícil. Sente a língua pesada, difícil para mover.

Órgãos femininos - Leucorréia copiosa, corrosiva, pútrida, debilitante. Coceira e ardor de noite, como se estivesse saindo fogo das partes.

Urina - Aumentada, turva, com fosfato. Dor na região da bexiga.

Costas - Dor entre as omoplatas, estendendo-se ao ante-braço. Ardência na nuca e ombros. *Dor na coluna vertebral; piora inclinando-se*. Cansaço nos quadris e na região lombar.

Extremidades - Dor nos músculos deltóide, nos ombros, cotovelos, braços e dedos. Dor na junta dos quadris. Pernas pesadas. Dor nas juntas dos tornozelos e nas solas do pé. *Paralisia nas extremidades inferiores*.

Modalidades - *Piora*, com movimento.

Relacionamento - Comparar com: *Oxal. ac; Lathyr; Caust.*

Dose - Terceira à sexta dinamização.

310 - GUAIAIACUM - Resin of Lignum Vitae (Resina de Guaiaco)

Principal ação sobre os tecidos fibrosos, e especialmente adequados para a diátese artrítica, reumatismo e amigdalite. *Sfilis secundária*. Muito valioso no reumatismo agudo. *Secreções fétidas livres. Mau cheiro em todo o corpo*. Promove a supuração de abscessos. Sensibilidade e agravação devidas ao calor local. Contração dos membros, rigidez e imobilidade. Sensação de que tem que se esticar.

Mente - Esquecido; descuidado; com os olhos arregalados. Lento para compreender.

Cabeça - *Dor reumática e de gota na cabeça e no rosto, estendendo-se ao pescoço.*

Dor dilacerante no crânio; pior com tempo frio, chuva. Sente inchada e vasos sanguíneos dilatados. Dor no ouvido esquerdo. *As dores com frequência terminam numa fisgada, especialmente na cabeça.*

Olhos - Pupilas dilatadas. As pálpebras parecem muito curtas. Espinhas em volta dos olhos.

Garganta - Dor reumática na garganta com os músculos da garganta fracos. Garganta seca, ardendo, inchada, com fisgadas em direção ao ouvido. *Amigdalite aguda.* Dor de garganta sifilítica.

Estômago - Língua saburrosa. *Vontade de comer maçãs* e outras frutas. Aversão ao leite. Ardência no estômago. Região epigástrica constricta.

Abdome - Fermentação intestinal. Muitos gases nos intestinos. Diarréia, cólera infantil.

Urina - Fisgadas penetrantes depois de urinar. Vontade constante de urinar.

Respiração - Sente sufocação. Tosse seca, escassa. Mau hálito depois de tossir. *Fisgadas na pleura.* Dores no peito nas articulações das costelas, com respiração curta até começar a expectoração.

Órgãos femininos - Ovarite em pacientes reumáticas, com menstruação irregular, dismenorréia e bexiga irritada.

Costas - Dor da cabeça ao pescoço. *Dor na nuca. Pescoço duro e dor nos ombros.* Fisgadas entre as omoplatas em direção à região occipital. Dor contrativa entre as omoplatas.

Extremidades - Dor reumática nos ombros, braços e mãos. *Dores aumentando.* [Phos. ac.]. Alfinetadas nas nádegas. Ciática e lumbago. Gota dilacerante com contrações. Rigidez imóvel. Dor no tornozelo estendendo-se pela perna acima, fazendo capengar. Juntas inchadas, doendo, pressão intolerável: não pode suportar calor. Fisgadas nos membros. Dores artríticas lancinantes seguidas de contração dos membros. *Sensação de calor* nos membros afetados.

Modalidades - *Piora*, com movimento, calor, tempo frio, chuva, pressão, sendo tocado; das 6 horas da tarde às 4 da madrugada. *Melhora*, pela pressão externa.

Relacionamento - *Guaiacol* (no tratamento da epididimite gonorréica, 2 partes, para 30 de vaselina, uso local).

Antídoto: *Nux. Segue Sepia.*

Comparar com: *Merc; Caust; Rhus; Mezer; Rhodod.*

Dose - Tintura à sexta atenuação.

311 - GUAREA - Ballwood

Sintomas nos olhos foram bem verificados. Quemose e pterígio têm sido curados com Guarea. Lupo de uma cor ocre-vermelho.

Olhos - Conjuntiva inflamada, inchada. Dor dilacerante no globo ocular, tensão, sensação de forçar para fora. Os objetos parecem cinzentos, de cabeça para baixo. Os sintomas nos olhos se alternam com diminuição na audição. Epifora.

Cabeça - Sensação do cérebro estar caindo para a frente; como se recebesse uma pancada na cabeça.

Respiração - Tosse com suor, dor e aperto no peito; laringe irritada.

Dose - Tintura.

312 - GYMNOCLADUS - American Coffee-tree (Cafeeiro dos EUA)

Dor de garganta, vermelhidão escura, lívida na goela, e inchaço erisipelatoso do rosto são muito acentuados. Urticária. Procura calor e sossego. Dor de cabeça, latejamento na testa, nas fontes e nos olhos, com *cobertura branca-azulada na língua.* Olhos ardendo.

Rosto - Sensação de moscas formigando no rosto. Erisipela. Muita sensibilidade nos dentes.

Garganta - Doendo; vermelhidão escura, lívida na goela e nas amígdalas. Fisgadas. Muco na garganta e escarrando. Cócega com tosse seca.

Relacionamento - Comparar com: *Lachnan; Laches; Ailanth; Rhus.*

Dose - Baixas atenuações.

313 - HEMATXYLON - Logwood (Pau campeche)

A sensação de constrição é característica. *Sensação como se uma barra estivesse atravessada no peito.* Angina pectoris.

Cabeça - Sente constricta; pesada, quente. Pálpebras pesadas.

Estômago - Espetadelas dolorosas do abdome à garganta, provocando dor na região do coração com opressão. Cólica, timpanismo. Ronco de gases e diarréia. Inchado, doendo.

Peito - Constrição, estendendo-se ao epigástrico. Sensação de uma barra atravessada no peito. Dor colvulsiva na região do coração com opressão. Muita dor na região do coração. Palpitações.

Órgãos femininos - Dor no hipogástrico, acompanhada por leucorréia pegajosa esbranquiçada. *Sensação de fraqueza no período menstrual, com sensação dolorosa de pressão para baixo.*

Relacionamento - Comparar com: *Cactus; Colocy; Naja.*

Dose - Terceira dinamização.

314 - HAMAMELIS VIRGINICA - Witch-hazel (Noz das Feiticeiras)

Congestão venosa, hemorragia, veias varicosas, e hemorróidas, com *dor de machucado nas partes afetadas*, parecem ser a esfera de ação especial desse remédio. Atua sobre as coberturas das veias provocando relaxamento com conseqüente congestionamento. Hemorragias venosas passivas em qualquer parte do corpo. Muito valioso em feridas abertas doendo, com fraqueza devida à perda de sangue. Depois de operações supera o uso de morfina (Helmuth).

Cabeça - Quer o "respeito que lhe é devido" mostrado. Sensação como se um pino atravessasse de fonte a fonte. Repleção seguida de epistaxe. Dormência no osso frontal.

Olhos - Fraqueza dolorosa; *dores* nos olhos, aparência de congestão sanguínea, vasos inflamados muito injetados. Apressa a absorção de hemorragia intra-ocular. Sente os olhos forçados para fora.

Nariz - Sangramento profuso no nariz; fluxo passivo, não-coagulável, com aperto na raiz do nariz. Mau cheiro no nariz.

Garganta - Mucosa dilatada e azulada; varicose na garganta.

Estômago - Sente a língua queimada. Sede. Bolhas do lado. Hematêmese de san-

gue preto. Latejamento e dor no estômago.

Fezes - Sente o ânus doendo e machucado. *Hemorroidas sangrando profusamente, com dor.* Disenteria. Pulsção no reto.

Urina - Hematúria, com vontade aumentada.

Órgãos femininos - Congestão ovariana e nevralgia; sente muita dor. Menstruação vicariante. Hemorragia uterina, dor nas costas forçando para baixo. Menstruações escuras, profundas, com dor no abdome. *Metrorragia, ocorrendo no meio entre dois períodos menstruais.* Dor intermenstrual. (Jas. W. Ward). Vagina muito sensível. Leucorréia profusa. Prurido vulvar. Trombose na veia ilíaca ou femoral, *hemorroidas e bicos dos seios doendo, depois do resguardo.* *Metrorragia; fluxo passivo, vaginismo, ovarite, dor em todo o abdome.* Trombose na perna.

Órgãos masculinos - Dor nos cordões espermáticos, indo até os testículos. Varicocele. Dor nos testículos. Orquite. Testículos dilatados, quentes e doendo. Epididimite.

Respiração - Hemoptise; tosse com cócega. Peito doendo e constrito.

Costas - Dor nas vértebras cervicais. Muita dor nas regiões lombar e hipogástrica, estendendo-se pelas pernas abaixo.

Extremidades - Sensação de cansaço nos braços e nas pernas. Músculos e juntas doendo muito. Veias varicosas. Calafrio nas costas e nos quadris, estendendo-se pelas pernas abaixo. Nevralgia do nervo interno safeno.

Pele - Frieiras azuladas. Flebite. Púrpura. Veias varicosas e úlceras; muita dor. Queimaduras. Equimoses. Inflamações traumáticas. [*Arnica*].

Modalidades - *Piora*, com calor, ar úmido.

Relacionamento - Comparar em hemorroidas com: *Calc, fluor; Aloe; Mur, ac.* Em veias varicosas com: *Mangifera indica.*

Comparar também com: *Arnica; Calend; Trillium; Bellis; Sulph, ac; Pulsatilla.*

Antídoto: *Arnica.*

Complementar: *Ferrum.*

Dose - Tintura à sexta atenuação. Extrato destilado para uso local.

315 - HEDEOMA - Pennyroyal - Menta (Hortelã-pimenta)

Os sintomas femininos são os mais acentuados; em geral associados a distúrbios nervosos. Areia vermelha na urina. *Dor no ureter.* Cólica flatulenta. Combate os efeitos de envenenamento com Hera. "Poison-Oak". [*Grindelia*].

Cabeça - Entorpecida, sensação de peso pela manhã. Dolorosa como se tivesse levado um golpe. Fraca, com desmaios; melhora deitando.

Estômago - Gastrite. *Tudo o que põe no estômago provoca dor.* Língua com cobertura branca delgada. Náusea.

Abdome - Dilatado, dolorido e sensível.

Urina - Premência freqüente, dores dilacerantes. Dor no ureter esquerdo. Dor repuxando do rim à bexiga. Dor entorpecente, ardendo no rim esquerdo. Irritação ardente no colo da bexiga provocando freqüente vontade de urinar e incapacidade para reter a urina mais do que alguns minutos, melhor urinar logo.

Órgãos femininos - Dores e pressão para baixo com muita dor nas costas; piorando com o menor movimento. Leucorréia com prurido e ardência. Ovários congestionados e doloridos; contrações espasmódicas forçando para baixo.

Extremidades - *Dor na junta do dedo polegar.* Dor, friagem e condições paréticas. Repuxamentos, contrações, dor. Tendão de Aquiles doloroso, como se estivesse distendido e inchado; anda com dificuldade.

Relacionamento - Comparar com: *Mentha; Sepia; Lilium; Ocimum* (diátese do ácido úrico, dor nos ureteres). *Hedera; Helix* - Common Ivy - (Delfrio e convulsões crônicas. Hidrocefalia. Rinorréia, cérebro-espinhal. Catarata - Atua nos vasos sangüíneos, menorragia). *Glechoma Hederacea* - Ground Ivy - (Hemorroidas com irritação retal e sangria. Diarréia. Sente o ânus escoriado e dolorido. Tosse com irritação no laringe e na traquéia. Glândula sub-mentalis inflamada).

Dose - Primeira dinamização.

316 - HEKLA LAVA (Lava do Vulcão Hekla)

Ação acentuada sobre os maxilares. Muito usado em exostose, abscessos nas gengivas, denteição difícil. Nodosidade, cáries em ossos, etc. Osteite, periostite, osteosarcoma; raquitismo. *Tumores* em geral. Necrose em ossos. Necrose e cavidades depois de operação no osso mastóide.

Rosto - Ulceração nos ossos nasais. *Nevralgia facial devida a dentes cariados* e depois da extração. Dor de dente, com inchação nos maxilares. Abscessos das gengivas. *Hipertrofia do osso maxilar.* Gânglios cervicais hipertrofiados e endurecidos.

Relacionamento - Comparar com: *Silica; Mercur; Phos; Conchiolinum* - Mother of pearl (diátese do osso afetado; partes extremamente sensíveis ao toque).

Amphisbaena - Lagarto semelhante a caracol (com muita afinidade pelos ossos dos maxilares, piora com ar e umidade).

Slag - (muita coceira nas partes).

Dose - Baixas triturações.

317 - HELLEBORUS - Heléboro (Snow-rose)

Provoca uma condição de *depressão sensorial*. Vê, ouve, degusta de modo imperfeito, *fraqueza muscular geral*, pode ir à completa paralisia, acompanhada de derrame e Hidropsia. Por isso é um remédio para baixo estado de vitalidade e moléstias sérias. Agravação característica das 4 às 8 horas da tarde. [*Lycop.*]. *Sensação de afundamento.* Estado de derrame na hidrocefalia. Mania de um tipo melancólico.

Mente - Lento para responder. Descuidado; de olhos arregalados. *Suspiros involuntários. Inconsciência. Arranca pele dos lábios e fiapos das roupas.*

Cabeça - Testa enrugada em dobras. Suor frio. Dor de cabeça estonteante. *Rola a cabeça dia e noite; gemendo; gritos súbitos. Enfia a cabeça no travesseiro; bate nela com as mãos.* Dor entorpecente na região occipital com sensação de água movendo-se dentro da cabeça. A dor de cabeça culmina em vômito.

Olhos - Os globos oculares viram para cima; envesgando, olhar vago. Pupilas dilatadas. Olhos bem abertos, fundos. Cegueira noturna.

Nariz - Sujo, narinas secas. Esfrega o nariz. Olfato diminuído. Nariz pontudo.

Rosto - Pálido, fundo. Suor frio. Enrugado. Nevralgia do lado esquerdo; partes tão sensíveis que não pode mastigar.

Boca - *Mau hálito.* Lábios secos e rachados. Língua vermelha e seca. *Queda do maxilar inferior.* Arrancando pele dos lábios, sem sentir. Rangendo os dentes. *Movimento de mastigação.* Engole avidamente água fria, embora inconsciente. A criança mama avidamente embora com desgosto pela comida. Ptilismo com dor nos cantos da boca.

Abdome - Borbulhando como se os intestinos estivessem cheios de água. Inchado, doloroso ao toque.

Fezes - Como geléia, muco branco; involuntárias.

Urina - Suprimida; escassa, escura; com sedimento como borra de café. Premência com freqüência. A criança não pode urinar. Bexiga distendida.

Respiração - Suspiros freqüentes. Respiração irregular. Peito constricto, procura respirar. Hidrotórax [Merc; Sulph].

Extremidades - Movimento automático de um braço e uma perna. Membros pesados e dolorosos. Espreguiçamento dos membros. Polegar repuxado para a palma da mão [Cupr.]. Erupção com vesícula entre os dedos das mãos e dos pés.

Sono - Gritos súbitos durante o sono. Sono letárgico. Grito encefálico. Não pode ser inteiramente acordado.

Pele - Pálida, com hidropsia, prurido. Pontos lívidos na pele. Inchamento aquoso súbito. Queda dos cabelos e das unhas. Edema angio-neurótico.

Modalidades - Piora, do anoitecer até a manhã seguinte, descobrindo-se.

Relacionamento - (Hellebor foetidus ou, Polymnia - Bear's foot - Atua especialmente no baço [Ceanothus]; também no reto ciático. Dores esplênicas se estendendo até as omoplatas, pescoço e cabeça, piores do lado esquerdo e ao anoitecer, malária - (ague cake) - crônica; útero hipertrofiado; hipertrofia ganglionar; queda dos cabelos e unhas; pele descascando. Hellebor orientalis (salivação).

Antídotos: Camphor; Cinch.

Compara com: (Ameaça de derrame) Tuberc; Apis; Zinc; Opium; Cinch; Cicuta; Iodo form.

Dose - Tintura à terceira dinamização.

318 - HELIANTHUS - Sunflower (Helianto - Girassol)

Velhos casos de febre intermitente. Coriza, catarro, hemorragia nasal e escamas grossas de catarro no nariz. Dor reumática no joelho esquerdo. Vômitos, fezes pretas, congestão e secura na boca e na faringe, vermelhidão e calor na pele. Sintomas agravados pelo calor e aliviados vomitando. Remédio para o baço. Efeitos acentuados no estômago, com náusea e vômitos. Fezes pretas [Leptandra]. Boca seca. Em uso externo, como cicatrizante semelhante a Arnica e Calêndula.

319 - HELODERMA - Gila Monster (Lagarto venenoso dos EUA)

O resultado da mordida é uma paralisia entorpecente como a paralisia agitante ou a ataxia locomotora. Não existe a fase tetânica - uma condição quase inversa em sintomas objetivos do ácido hidrocianico ou da estricnina. A ação menos usual da droga é notada no olho do camundongo. O globo ocular torna-se mais saliente e a córnea mostra opacidade. A exoftalmia é devida à pressão do sangue por trás do globo ocular (Boyd). Homeopaticamente é indicado para muitas formas de moléstias caracterizadas por muita friagem - friagem "artica". Ondas de frio da região occipital para os pés ou subindo.

Cabeça - Muito deprimida. Sensação como se fosse cair para o lado direito. Faixa fria em volta da cabeça; pressão dentro do crânio. Pálpebras pesadas. Dor começando no ouvido direito, estendendo-se em volta da parte de trás da cabeça até o ouvido esquerdo.

Rosto - Sensação de formigamento frio, como se os músculos faciais estivessem apertados.

Boca - Língua fria, sensível, e seca. Com muita sede. Deglutição difícil. Hálito frio.

Peito - Sensação de frio nos pulmões e no coração. Batimento lento e laborioso do coração.

Costas - Friagem nas omoplatas. Ardência ao longo da coluna vertebral.

Extremidades - Dormência e tremor. Cianose nas mãos. Friagem. Sensação de andar sobre uma esponja, como se os pés estivessem inchados. Anda cambaleante. Andar de galo. Ao andar levanta os pés mais do que o usual e bate com força com os calcanhares no chão. Pés frios como gelo ou ardentes. Espreguiçamento alivia as dores nos músculos e nos membros.

Febre - Friagem interna, como se estivesse congelado como a morte. Faixas frias em volta do corpo. Ondas de frio [Abies c; Acon.]. Pontos frios. Friagem artica. Temperatura sub-normal 96° F (35° c) [Camph].

Relacionamento - Comparar com Lacerta - Lagarto verde (Erupções na pele. Vesículas embaixo da língua. Perspicácia mental aumentada. Dificuldade para engolir. Acumulação constante de saliva na boca. Náusea; pressão violenta no estômago). Camphor; Lachesis.

Dose - Trigésima dinamização.

320 - HELONIAS - Chamaelirium - Unicorn-root (Helonias cor-de-rosa dos pantanais)

Sensação de fraqueza, repuxamento e peso no sacro e na pelve, com muito abatimento e prostração, são excelentes indicações para esse remédio. Há sensibilidade expressa como consciência do útero. Mulheres cansadas, com dores nas costas. A fraqueza se mostra também numa tendência para prolapso e outras posições incômodas do útero. As menstruações são suprimidas com freqüência e os rins congestionados. Parece que o congestionamento mensal, em vez de sair através dos vasos uterinos como deveria, foi para os rins. Com tudo isso, há uma profunda melancolia. A paciente precisa fazer alguma coisa para ocupar a sua mente. Lembre-se disso para mulheres com prolapso devido a atonia, enervadas pela indolência e pela luxúria (melhoram quando dão atenção a alguma coisa - como quando o Dr. vem) ou para as que desgastadas com trabalho duro: cansadas, músculos distendidos ardem e doem; sem sono. Diabete melito ou insípido. Constante dor e sensibilidade nos rins.

Mente - Melancolia profunda. A paciente se sente melhor quando é mantida ocupada, com a mente ativa, quando está fazendo alguma coisa. Irritada não pode suportar as mínimas contradições.

Cabeça - Sensação de ardência no alto da cabeça. A dor de cabeça melhora com esforço mental.

Costas - Dor e peso nas costas; cansadas e fracas. Dor e ardência na região lombar; pode indicar os limites dos rins devido a ardência constante. Dor incômoda na região lombar, estendendo-se pelas pernas abaixo. Muita prostração, melhora com movimento.

Órgãos femininos - Repuxamento na região do osso sacro, com prolapso, especialmente depois de aborto. Prurido vulvar. Dor nas costas depois de aborto [Kali c.]. Peso e dor no útero, consciência do útero. Menstruações muito freqüentes e profusas. Leucorréia. Seios inchados, mamilos doloridos e sensíveis. Partes quentes, vermelhas, inchadas, ardem e coçam terrivelmente. Albuminúria durante a gravidez. Debilidade acompanhando a menopausa.

Urina - Albuminosa, com fosfatos, profusa e clara, sacarina. Diabete.

Extremidades - Sensação como se um vento fresco banhasse as panturrilhas. Sente os pés dormentes quando fica sentada.

Modalidades - Melhora, quando está fazendo alguma coisa (ocupação mental). Piora, com movimento sendo tocada.

Relacionamento - Comparar com: *Agrimonia* - *Cocklebur* - (dor nos rins, perturbações digestivas e dificuldades menstruais; broncorrêia e catarro na bexiga. Tosse com expectoração profusa acompanhada com expulsão de urina. Tintura 1-10 gotas). *Aletris*; *Lilium*; *Puls*; *Senecio*; *Stannum*.

Dose - Tintura à sexta atenuação.

321 - HEPAR SULPHURIS CALCAREUM Hahnemann's Calcium - Sulphide (Hepar Sulfuris)

Adequado especialmente para constituições escrofulosas e linfáticas com tendência para erupções e hipertrofia ganglionar. Pele doentia. Louras apáticas com músculos fracos. *Grande sensibilidade para todas as impressões.*

Pacientes suado puxando a coberta em volta dele. Tem especial afinidade pelas mucosas respiratórias, provocando inflamações catarrais como crupe, com secreção profusa; também fácil transpiração. Depois do abuso de Mercúrio. Sinusite infeccionada com formação de pus. *A tendência para supuração é a mais acentuada, e tem sido um forte sintoma orientador na prática.* As lesões se espalham com formação de pequenas pápulas em volta dos lados da lesão antiga. Calafrios, supersensibilidade, dores como de lascas, doido por coisas azedas e fortes, são muito características. *Sensação do vento estar soprando em algum lugar do corpo.* O lado do corpo sobre o qual costuma se deitar à noite vai gradativamente se tornando insuportável doloroso; tem que virar. *Pellagra* (Requer doses maciças). Sífilis depois de medicação comum não específica.

Mente - Angústia ao anoitecer e de noite, com pensamentos de suicídio. *A coisa mais insignificante irrita.* Desanimado e triste. Feroz, falando precipitadamente.

Cabeça - Vertigem com dor de cabeça, quando sacode a cabeça ou em viagem. Dor incômoda na fonte direita e na raiz do nariz todas as manhãs. Couro cabeludo sensível e dolorido. Erupção úmida no couro cabeludo, pruriginosa e ardente. Suor frio na cabeça.

Olhos - *Úlceras na córnea.* Lrite com pus na câmara anterior; conjuntivite purulenta, com quemose bem caracterizada, descarga profusa, muita sensibilidade ao toque e ao ar. Olhos e pápebras vermelhos e inflamados. Dor nos olhos, como se fossem puxados para dentro da cabeça. Dor perturbadora nos ossos de cima das órbitas. Globos oculares doloridos ao serem tocados. Os objetos parecem vermelhos e muito grandes. Visão obscurecida pela leitura; campo reduzido à metade. Círculos brilhantes diante dos olhos. *Hipopion.*

Ouvidos - Caspa nas orelhas e por trás delas. Descarga de pus fétido nos ouvidos. Zunido e latejamento nos ouvidos, com dificuldade para ouvir. Surdez depois de escarlatina. Pústulas no canal auditivo e na orelha. Mastoidite.

Nariz - Dolorido, ulcerado. Narinas doloridas, com problemas catarrais. Espirra todas as vezes que fica exposto a vento frio seco, com nariz correndo, depois descarga espessa, ofensiva. Obstruído sempre que se expõe ao ar frio. *Cheiro de queijo velho. Rinite alérgica.* (Hepar 1x com frequência inicia secreções e drenagem profusa em resfriamentos com nariz obstruído).

Rosto - Complexão amarelada. Lábio de baixo rachado no meio. Erisipela com vesículas, e alfinetadas nas partes. Nevralgia do lado direito, estendendo-se em faixas às fontes, ouvidos, alas das narinas, e lábios. Dores nos ossos do rosto, especialmente quando são tocados. Úlceras nos cantos da boca. Fisgadas no maxilar ao abrir a boca.

Boca - Ptalismo. Gengivas e boca dolorosas ao serem tocadas e sangrando com

facilidade.

Garganta - Quando engole. Sensação de um tampão e uma lasca na garganta. Amigdalite aguda, com supuração iminente. Fisgadas na garganta, estendendo-se ao ouvido quando engole. Escarra muco.

Estômago - Quer ácidos, vinho e comida muito temperada. A versão a comida gordurosa. Eructações frequentes, sem gosto nem cheiro. Estômago dilatado, obrigando a afrouxar a roupa. Ardência no estômago. Peso e pressão no estômago depois de uma pequena refeição.

Abdome - Fisgadas na região do fígado quando anda, tosse, respira ou toca nela. [*Bry*; *Merc.*]. Hepatite, abscesso hepático; abdome dilatado, tenso; perturbações crônicas no abdome.

Fezes - Cor de argila e moles. *Ácidas*, brancas, indigeridas, *féridas*. Perda de força para expelir mesmo fezes moles.

Urina - Sai lentamente, sem força - pinga verticalmente, bexiga fraca. Parece ficar sempre alguma retida. Película gordurosa na urina. Dificuldade na bexiga dos homens velhos [*Phos*; *Sulph*; *Copaiva*].

Órgãos masculinos - Herpes, sensível, sangra facilmente. Úlceras externamente no prepúcio, semelhantes a cancro. [*Nitr. acid.*]. Excitação e emissão sem fantasias amorosas. *Coceira na glândula no freio e no escroto. Gânglios inguinais supurando. Verrugas pedunculadas de mau cheiro. Dolorimento úmido nos órgãos genitais e entre o escroto e a coxa. Gonorréia obstinada "não fica boa".*

Órgãos femininos - Descarga de sangue do útero. Prurido no pudendo e nos mamilos, *pior durante as menstruações tardias e escassas. Abscessos nos lábios com muita sensibilidade.* Leucorréia extremamente ofensiva. Com cheiro de queijo velho [*Sanicula*]. Transpiração profusa no climatério. [*Tilia*; *Jaborandi*].

Respiração - Perde a voz e tosse quando exposto a vento seco frio. Rouquidão com perda da voz. Tosse perturbadora quando está andando. Tosse seca rouca. Tosse excitada sempre que qualquer parte do corpo recebe friagem, é descoberta ou come qualquer coisa fria. Crupe com tosse solta chocalhando; pior pela manhã. *Tosse sufocante.* Tosse granante chocalhando; ataques sufocantes; tem que se levantar e inclinar a cabeça para trás. Respiração asmática úmida, com ansiedade e chiado, pior com ar fresco frio; melhor com umidade. Palpitações no coração.

Extremidades - Juntas dos dedos inchadas; facilidade para se deslocarem. Unha do primeiro artelho dolorosa à menor pressão.

Pele - Abscessos; gânglios supurados muito sensíveis. *Pápulas* propensas a supurar e se estenderem. Acne na juventude. Supuração com alfinetadas. Facilmente sangrando. Edema angio-neurótico. *Pele doentia; todos os pequenos machucados supuram.* Pele rachada, com rachas profundas nas mãos e nos pés. Úlceras com supuração misturada com sangue, e cheiro de queijo velho. *Úlceras muito sensíveis* ao contato, ardentes, fisgantes, sangrando com facilidade. Sua dia e noite sem alívio. *Herpes simples muito sensível.* Não pode suportar ficar descoberto; quer ficar agasalhado, quente. Espetadelas ou alfinetadas nas partes afetadas. Úlceras pútridas, rodeadas por pequenas espinhas. Muita sensibilidade ao menor toque. *Urricária crônica recorrente.* Variola. Herpes circinado. Exalação constante, ofensiva ao corpo.

Febre - Frio ao ar-livre ou com a mínima correnteza. Calor seco de noite. Suor profuso, azedo, pegajoso, ofensivo.

Modalidades - *Piora*, com ventos frios secos; ar frio; a menor correnteza; com Mercúrio; tocando; deitando sobre o lado que dói. *Melhora*, com tempo úmido, agasalhando bem a cabeça, com calor, depois de comer.

Relacionamento - Antídotos: *Bellad; Cham; Sil.*

Comparar com: *Acon; Spongia; Staphis; Silica; Sulph; Calc. sulph; Myristica.*

Hepar é antídoto para os maus efeitos de *Mercury, Iodine, Potash, Cod-liver Oil.*
Remove os efeitos enfraquecedores do éter.

Dose - Primeira à 200^o. As dinamizações mais altas podem abortar supuração, as mais baixas as promovem. Se for necessário apressá-la, dar 2x.

322 - HEPATICA - Liver-Wort (Erva medicinal para o fígado)

Catarrho na faringe, com escarro seroso profuso e rouquidão. Cócega e irritação na garganta. Arranhando com sensação de aspereza. Induz a expectoração livre e fácil. Pedacos de catarro duros, viscosos, grossos, fazem escarrar continuamente. Dor nas narinas. Sensação na epliglote *como se pedacos de comida tivessem ficado.* Escarro doce, profuso, cremoso.

Dose - Segunda dinamização.

323 - HERACLEUM - Branca Ursina - Hogweed (Erva de porco)

Recomendado como estimulante da medula espinhal; na epilepsia com flatulência, gota e sintomas da pele.

Cabeça - Dói, com sonolência, piora movendo-se ao ar-livre, melhora enrolando a cabeça com um pano. *Muita transpiração gordurosa na cabeça e coceira violenta.* Seborréia na cabeça. Dor de cabeça doentia (enxaqueca).

Estômago - Dor e vontade de vomitar. Arroto amargos e gosto amargo. Com fome mas sem poder comer. Dor no abdome e no baço.

Dose - Terceira dinamização.

324 - HIPPOZAEUM

(Um depósito de meconio que sai do íleo amarelado do porco)

O velho famoso afrodisíaco dos autores gregos.

Estômago - *Frio como gelo.*

Órgãos masculinos - Desejo sexual aumentado. Prostatite. Dor repuxando nos testículos.

Extremidades - Dor violenta no pulso. Paralisia dos pulsos. *Sensação de distensão no pulso.* Muita fraqueza nas mãos e nos dedos. Fraqueza nas juntas dos pés, joelhos e nas solas. *Coréia.* Muita fraqueza depois de crescer muito depressa.

Relacionamento - Comparar com: *Caustic.*

Dose - Sexta à trigésima dinamização.

325 - HIPPOZAENIUM - Gladerine-mallein - Farcine

(Secreção patológica das narinas de um cavalo com morro - ou Malleinum)

Esse poderoso nosódio introduzido pelo Dr. J. J. Garth Wilkinson, cobre sintomas que indicam todas as partes da tuberculose, câncer, sífilis, etc. e prometem ajudar também no tratamento de ozena, inchações escrofulosas, piemia, erisipela. Rinite crônica. "Secreção saneadora".

Nariz - Vermelho, inchado. *Catarrho, ozena,* ulceração. Descarga irritante, corrosiva, sangrenta, ofensiva. Tubérculos nas alas do nariz. Pápulas e ulceração no seio frontal (sinusite) e na faringe.

Rosto - Todos os gânglios inchados, dolorosos; formando abscessos.

Respiração - Rouquidão. Asma brônquica. Respiração ruidosa, curta, irregular. Tosse com dispesia. Secreção excessiva. Imminente sufocação. *Bronquite nos velhos,* onde a sufocação por causa de secreção excessiva é iminente. Tuberculose.

Pele - Inchações linfáticas. Inchações articulares não flutuantes. Nódulos nos braços. Erisipela maligna. Pústulas e abscessos. Úlceras. Rupia. Eczema.

Relacionamento - Comparar com: *Muco-toxin* (Preparado de Cahis com *micrococcus catarrais.* Bacilo de Friedlander, da pneumonia e o *micrococcus tetragenius* - para catarros agudos e crônicos nas mucosas das crianças e de gente velha); *Aur; Kali bich; Psor; Bacill.*

Dose - Trigésima dinamização.

326 - HIPPURIC ACID - Experimentado pelo Dr. Wm. B. Griggs (Ácido hipúrico)

Sua principal ação é nos tecidos externos dos olhos e naso-faringe, superfícies das juntas, fígado e mucosas. Afeta principalmente o lado direito, dores musculares em geral.

Cabeça - Dor em cima do olho direito, entorpecente, constante, pior em quarto quente. Pálpebras inflamadas e inchadas.

Garganta - Dolorida, escorçada, seca, com dificuldade para engolir, com mau cheiro, secreção viscosa, espessamento e infiltração de todos os tecidos em volta da garganta.

Estômago - Arroto ácido. Sensação de caroço na boca do estômago. Dor e pressão no fígado.

Órgãos femininos - Fluxo menstrual durante três semanas com alívio completo de todas as dores musculares e nas juntas.

Extremidades - Dor nas costas estendendo-se para baixo aos quadris. Dor nos ombros e nas extremidades, juntas inchadas, doendo. Dor no meio da coxa, depois irradiando para baixo pela perna direita. Cansadas, com sensação de ranger nas juntas.

Pele - Prurido, ardência. Pápulas no peito, parecendo pele de ganso.

Relacionamento - *Benzoic acid* parece ser análogo.

Dose - Baixas dinamizações.

327 - HOANG NAN - Strychnos Gauthieriana Tropical Bind-weed (Trepadeira tropical)

Exaustão com vertigem; dormência e formigamento nas mãos e nos pés; ação involuntária do maxilar inferior. Pústulas e furúnculos; sífilis terciária e paralisia, eczema, prurigo, velhas úlceras, lepra, câncer das estruturas glandulares e mordidas de serpentes. Remove o fedor e a hemorragia no câncer, reaviva o processo curativo. Segue a *Arsenic.*

Dose - Cinco gotas de tintura. Pode ser aumentada para vinte gotas.

328 - HOMARUS

(Fluido digestivo da lagosta viva)

Dispepsia, dor de garganta, e dor de cabeça parecem ser uma combinação que pode ser controlada com esse remédio. Principalmente dores frontal e temporal, atingindo

também os olhos. Garganta doendo, ferida, queimando, com muco duro. Dor no estômago e no abdome, melhorando depois de comer. Arrotos. Frio e dor em todo o corpo. Coceira na pele.

Modalidades - *Piora*, com leite, depois de dormir. *Melhora*, com movimento, depois de comer.

Relacionamento - Comparar com: *Sepia*; *Asterias*; *Astacus*; *Aethusa*.

Dose - Sexta dinamização.

329 - HURA BRAZILIENSIS - Assacú

É usado na lepra, quando a pele está muito esticada. Vesículas tensas; sensação de uma lasca por baixo das unhas dos polegares. A pele na testa muito esticada. Pescoço duro, dor nas costas. Latejamento nas pontas dos dedos. Coceira, espinhas em todas as partes salientes de ossos, ossos malares, etc.

Relacionamento - Comparar com: *Calotropis* ou *Madura album* - (lepra; tubérculos lívidos com gangrena; espessamento da pele).

Dose - Sexta dinamização.

330 - HYDRANGEA - Seven-barks (Sete Cascas)

Um remédio para areia, depósito profuso de sais amorfos brancos na urina. Cálculos, cólicas renais, urina com sangue. Atua no ureter. Dor na região lombar. Tonteira. Opressão no peito.

Urina - Ardência na uretra com vontade freqüente de urinar. Difícil começar a urinar. Depósitos pesados de muco. *Dor aguda na região lombar*, especialmente do lado esquerdo. Muita sede, com sintomas abdominais e *próstata hipertrofiada* [Ferr. pic; Sabal.]. Depósitos de areia. Estreitamento espasmódico. Depósito profuso de sais brancos amorfos.

Relacionamento - Comparar com: *Lycopod*; *Chimaphil*; *Berberis*; *Pareira*; *Uva*; *Sabal*; *Oxydendron*; *Geum* - *Water-Avens* - (dores fortes repuxando profundamente no abdome para a extremidade da uretra; perturbações na bexiga, com dores no pênis; piora, comendo; mucosas relaxadas, com secreções excessivas e alteradas; digestão e assimilação imperfeitas). *Polycrichum* - *Haircap moss* - (de acordo com o Dr. A. M. Cushing, em tintura-mãe ou em infusão para dilatação da próstata - prostateite).

Dose - tintura.

331 - HYDRASTIS CANADENSIS - Golden Seal

Atua especialmente nas mucosas, relaxando-as e produzindo uma secreção amarelada, grossa, pegajosa. O catarro pode estar em qualquer lugar - garganta, estômago, útero, uretra - ele é sempre caracterizado por essa descarga peculiar das mucosas. Hydrastis é especialmente ativo em gente velha que se cansa com facilidade, pessoas caquéticas com muita debilidade. Os efeitos cerebrais se destacam, sente suas faculdades mentais aguçadas, a cabeça esclarecida, facilidade de expressão. Força muscular fraca, digestão imperfeita e obstinada prisão de ventre. Lumbago, emagrecimento e prostração. Sua ação sobre o fígado é acentuada. Câncer e estado canceroso, antes da ulceração, quando a dor é o principal sintoma. *Bócio* na puberdade e na gravidez. *Varíola* internamente e para uso local. O poder de Hydrastis na varíola é visto modificando a moléstia, abolindo seus sintomas perturbadores, en-

curtando o seu curso, diminuindo o perigo e mitigando em grande parte suas consequências (J. J. Garth Wilkinson).

Mente - Deprimida; com certeza da morte, e desejando-a.

Cabeça - Entorpecida, dor frontal pressionando, especialmente ligada à prisão de ventre. Dor miálgica no couro cabeludo e nos músculos do pescoço. [Cimicif.]. Eczema na testa ao longo da linha dos cabelos. *Sinusite*, depois de coriza.

Ouvidos - Ronco nos ouvidos. Descarga muco-purulenta. Surdez. *Catarro nas trompas de Eustáquio*, com voz esgançada.

Nariz - *Secreção espessa, tenaz, dos coanos para a garganta*. *Descarga aguada*, corrosiva. *Ozena*, com ulceração no septo. Vontade de assoar o nariz a toda hora.

Boca - Gosto de pimenta. Língua branca, inchada, grande, flácida, pegajosa; *mostra a impressão dos dentes*. [Merc.]; como se estivesse escaldada; aftas. *Ulceração na língua*, fissuras nas bordas.

Garganta - Faringite folicular. Sensação de ferida, ardendo, com sensação de escoriação. Escarra muco amarelo tenaz. [Kali bich.]. A criança é acordada subitamente do sono por esse pingamento pos-nasal tenaz. *Bócio* na puberdade e na gravidez.

Estômago - Dor no estômago constante. Digestão fraca. *Gosto amargo*. Dor como se tivesse no estômago alguma coisa com cantos duros. Sensação de vazio. Pulsação no epigástrico. Não pode comer pão nem vegetais. Dispepsia atônica. Úlceras e câncer. Gastrite.

Abdome - Catarro gastro-duodenal. Fígado entorpecido, sensível. Icterícia cálculos na vesícula biliar. Repuxamento entorpecido na virila direita com dor dilacerante no testículo direito.

Costas - Repuxamento entorpecente forte e rigidez, especialmente na região lombar; *tem que usar os braços para levantar da cadeira*.

Reto - Prolapso, ânus fissurado. *Prisão de ventre* com sensação de vazio no estômago e dor de cabeça entorpecente. Durante a evacuação, ardor no reto. Depois da evacuação, dor por muito tempo. [Nü. ac.]. Hemorróidas; até um pequeno fluxo provoca exaustão. Contração e espasmo.

Urina - *Descarga purulenta*. Urina com cheiro de decomposta.

Órgãos masculinos - Gonorréia, segunda fase; descarga grossa purulenta e amarela.

Órgãos femininos - Corrosão e escoriação no cervix. Leucorréia, pior depois das menstruações. [Bov; Calc. c.] Irritante e corrosiva, cheia de pedaços, tenaz. Menorragia. Prurido na vulva, com leucorréia profusa. [Calc. c; Kreos; Sep.]. Excitação sexual. Tumor no seio; bico do seio retraído.

Respiração - Peito, ferido, doendo, ardendo. Tosse áspera, seca. Catarro nos brônquios, últimas fases. Bronquite em gente velha, exausta, com expectoração grossa, amarela, tenaz. Desmaios freqüentes, com suor em todo o corpo. Sente sufocação quando deita sobre o lado esquerdo. Dor no peito até o ombro esquerdo.

Pele - Erupção como varíola. Lupo; *úlceras*, formações cancerosas. Tendência geral para transpiração profusa e pele doentia. [Hepar.].

Relacionamento - Antídoto: *Sulph*.

Útil depois do uso de *Chlorate of Potash* demais para dor de garganta.

Comparar com: *Xanthorrhiza apifolia*; *Kali bich*; *Conium*; *Ars. iod*; *Phytol*; *Galium* (câncer - tumor com nódulos na língua); *Asterias*; *Siann*; *Puls*. Também *manzanilla* (diarréia, gonorréia, coimento-gleet; leucorréia, condições catarrais). *Hydrastinum muriatricum* - muriate of hydrastia (uso local em aftas na boca, úlceras, garganta ulcerada, ozena, etc.). Internamente terceira trituração decimal. É um hemostático

uterino e vaso constrictor; metrorragia, especialmente devida a tumores fibróides; hemorragias; na dilatação do estômago, e desordens digestivas crônicas). *Hydrastin Sulph 1x* (hemorragias nos intestinos devidas a febre tifóide). *Marrubium - Hoarhound* - (ur: estimulante das mucosas, especialmente na laringe e nos brônquios, bronquite crônica, dispepsia, e desordens hepáticas; resfriados e tosses).

332 - HYDROCOTYLE - Indian Pennywort (Menta da Índia)

É um remédio curativo em desordens que mostram inflamação intersticial e proliferação celular em qualquer lugar do corpo. Hipertrofia e endurecimento em tecido conectivo. Tem considerável reputação na lepra e no lupo, quando não há ulceração. Os sintomas da pele são muito importantes. De muito uso na ulceração do útero. Dificuldade para manter postura. Transpiração muito copiosa. Dores do câncer cervical.

Rosto - Dor nos ossos da bochecha esquerda e nas órbitas.

Órgãos femininos - Prurido na vagina. Inflamação no colo da bexiga. Calor dentro da vagina. *Ulceração granular no útero*. Leucorréia profusa. Dor entorpecente na região dos ovários. Vermelhidão cervical.

Pele - Erupções secas. Muito espessamento da camada epidérmica e desfoliação de escamas. *Psoríase "gyrata" (circinada)*, no tronco, nas extremidades, palmas das mãos e solas dos pés. Pústulas no peito. Pontos circulares com as margens esfoliadas. *Coceira intolerável, especialmente nas solas dos pés*. Suor profuso. Perturbações sífilíticas. *Acne*. Lepra. *Elefantíase [Ars.]*. Lupo "non-exedens".

Relacionamento - Comparar com: *Elaeis - south American Palm* - (escleroderma, elefantíase, lepra, pele engrossada, coçando e endurecida. Insensibilidade). *Hura; Trychnos Gauthieriana* (mordidas de serpentes, úlceras e perturbações cutâneas em geral). *Hoang-Nan; Chaulmoogra oil* das sementes de *Tarakogens; Hydrast; Arsenic; Aurum; Sepia*.

Dose - Primeira à sexta dinamização.

333 - HYDROCYANIC ACID - Prussic Acid (Ácido Prussico)

Uma das substâncias mais tóxicas conhecidas. Convulsões e paralisias exprimem a atuação desse remédio. Estreitamento espasmódico do laringe, sensação de sufocação, dor e aperto no peito, palpitações, pulso fraco, irregular. *Sensação de zumbido no epigástrico*. Convulsões histéricas e epiléticas. Cianose. Colapso, devido a perturbação pulmonar, não-cardíaca. Catalepsia. Cólera. Estado de colapso. *[Ars; Verat.]*. Friagem. Narcolepsia do tétano.

Mente - Inconsciência. Delírio feroz. Medo de problemas imaginários. *Tem medo de tudo* - cavalos, vagões, casas caindo, etc.

Cabeça - Violenta dor de cabeça entorpecente. Sente o cérebro em fogo. Pupilas imóveis ou dilatadas. Nevralgia supra-orbital, com afluxo de sangue no mesmo lado do rosto.

Rosto - Maxilares apertados com espasmo forte. Espuma na boca. Pálido com lábios azulados.

Estômago - Língua fria. *A bebida ronca ao atravessar a garganta e o estômago*. Gastralgia; pior quando o estômago está vazio. *Muita fraqueza na boca do estômago*. Dor pulsátil na região pré-cordial.

Respiração - Respiração barulhenta e agitada. Tosse seca, espasmódica, sufocante. Asma com contração da garganta. Coqueluche. Paralisia dos pulmões. *[Aspidos.]*.

Cianose acentuada; pulmão congestionado com sangue venoso.

Coração - Palpitações violentas. Pulso, fraco, irregular. Extremidades frias. Dor torturante no peito. Angina pectoris. *[Spigel; Oxal. ac.]*.

Sono - Bocejos com tremores. Sonolência irresistível. Sonhos vívidos incoerentes.

Relacionamento - Antídotos: *Ammori; Camph; Opium*.

Comparar com: *Cicuta; Oenanthe; Camph; Lauroc*.

Dose - Sexta dinamização ou mais alta.

334 - HYDROPHOBINUM - Lyssin - Saliva of Rabid Dog

Afeta principalmente o sistema nervoso; dores nos ossos. Perturbações com desejo sexual anormal. Convulsões provocadas por luz estonteante ou pela visão de água corrente.

Cabeça - Medo mórbido da hidrofobia; medo de tornar-se hidrófobo. Emoção e más notícias agravam; como também pensar em fluidos. *Hipersensibilidade de todos os sentidos*. Dor de cabeça crônica. Dor incômoda na testa.

Boca - Cuspindo constantemente; saliva pegajosa, viscosa. Dor de garganta; vontade constante de engolir, o que é difícil; engasga-se quando engole água. Espuma na boca.

Órgãos masculinos - Lascivo; priapismo, com emissões freqüentes. Nenhuma emissão durante o coito. Atrofia dos testículos. Perturbações com desejo sexual anormal.

Órgãos femininos - Sensibilidade uterina; consciência do útero. *[Helon]*. Sente prolapso. Vagina sensível, tornando o coito doloroso *[Berberis]*. Deslocamentos uterinos.

Respiração - Voz com o tom alterado. Respiração presa por algum tempo. Contração espasmódica dos músculos respiratórios.

Feces - Vontade de evacuar ao ouvir ou ver água corrente. Evacuações profusas, aquosas, com dor nos intestinos; piorando ao anoitecer. Vontade constante de urinar ao ver água corrente.

Modalidades - *Piora*, ao ver ou ouvir o som da água corrente ou de despejar água; ou até pensando em fluidos; luz estonteante ou refletida; calor do sol; inclinando-se.

Relacionamento - Comparar com: *Xanthium spinosum - Cockle* - (dizem ser específico para hidrofobia e recomendado para cistite crônica em mulheres). *Canth; Bell; Stram; Lach; Nat. mur.*

Dose - Trigésima potência.

335 - HYOSCYAMUS - Henbane - Hyoscyamus Niger

Perturba profundamente o sistema nervoso. É como se alguma força diabólica tomasse posse do cérebro e impedisse seu funcionamento. Provoca o quadro perfeito de *obsessão com caráter obsceno e brigão*. Com vontade de ser impróprio e imodesto nos seus atos, gestos e expressões. Muito falante e persistindo em se despir, ou descobrir os órgãos genitais. É invejoso, tem medo de ser envenenado, etc. Seus sintomas indicam também fraqueza e *agitação nervosa*; também febre tifóide e outras como *coma vigil, Fraqueza trêmula e repuxamento de tendões. Subsultos tendinum*. Repuxamentos musculares, perturbações espasmódicas, em geral com delírio. Atividade cerebral não-inflamatória. *Gastrite tóxica*.

Mente - *Muito desconfiado*. Falante, obsceno, mania lasciva, descobre o corpo; *ciumento, tolo*. Muita alegria; *rindo por qualquer coisa*. Delírio com tentativa de

cair fora. Resmungando baixo; movimento constante das mãos e dos pés, muito entorpecimento.

Cabeça - Sente a cabeça leve e confusa. Vertigem como se estivesse embriagado. Sente o cérebro solto, flutuando. Inflamação no cérebro com inconsciência; cabeça balançando de um lado para o outro.

Olhos - Pupilas dilatadas, cintilando, fixas. Olhos abertos, mas sem prestar atenção; abatidos e entorpecidos, fixos. Estrabismo. Fechamento espasmódico das pálpebras. Diplopia. Os objetos têm as margens coloridas.

Boca - Língua seca, vermelha, rachada, rígida e imóvel, dificuldade em por para fora; fala perturbada. Espuma na boca. Dentes cobertos com tártaro. Maxilar inferior caído.

Garganta - Secura e espetadeias. Estreitamento. Não pode engolir líquidos. Úvula alongada.

Estômago - Soluços, eructações vazias, amargas. Náusea, com vertigem. Vômitos com convulsões; hematemesa; câimbras violentas, aliviadas vomitando; ardência no estômago; epigástrico sensível. *Depois de comida irruante.*

Abdome - Cólica, como se o abdome fosse estourar. Dilatação. Cólica, com vômitos, arrotos, soluços, gritos. Timpanismo. Pontos vermelhos no abdome.

Feces - Diarréia, cólica, dores; involuntárias, agravadas por excitação mental ou durante o sono. Diarréia enquanto está deitado. Defecação involuntária.

Urina - Micção involuntária. Bexiga paralizada. Não tem vontade de urinar [Caut.].

Órgãos masculinos - Impotência. Lascivo; expõe a sua pessoa; pega nos órgãos genitais durante a febre.

Órgãos femininos - Espasmos histéricos antes das menstruações. Desejo sexual excitado. Movimentos convulsivos durante as menstruações, fluxo urinário e suores. Lóquios suprimidos. Espasmos em mulheres grávidas. Mania puerperal.

Peito - Períodos de sufocação. Espasmo, forçando a inclinar-se para a frente. *Tosse seca, espasmódica de noite (piora deitando, melhora sentando na cama)*, devida a coceira na garganta, como se a úvula fosse comprida demais. Hemoptise.

Extremidades - *Rasgando a roupa de cama*; brinca com as mãos; procura alcançar as coisas. Ataques de epilepsia terminando em sono profundo. Espasmos e convulsões. Câimbras nas panturrilhas e nos dedos dos pés. A criança soluça e grita sem acordar.

Sono - Muita insônia. Entorpecimento com convulsões. *Sobressalta-se assustado.* Coma vigil.

Nervos - Muita inquietação; todos os músculos repuxam. Não fica com a coberta.

Modalidades - *Piora*, de noite, durante as menstruações, depois de comer, quando deita. *Melhora*, inclinando-se.

Relacionamento - Antídotos: *Bell; Camph.*

Comparar com: *Bellad; Stram; Agaric; Gels; Hyosc. hydrobrom - Scopolamine hydrobromide* (paralisia agitante; tremores da esclerose disseminada. Insônia e agitação nervosa. Tosse seca na úsica. Semelhante ao álcool nos seus efeitos, tanto recentes quanto remotos. Corresponde aos efeitos de venenos fortes introduzidos no corpo ou gerados por ele. Sintomas de uremia e de esgotamento nervoso agudo. Um remédio para choque. Terceira ou quarta triturações decimais. Na dosagem fisiológica (1-200 gr.) mania e coréia; insônia). *Scopola* (Belladonna japonesa) - quimicamente idêntica a *Hyoscine*. (Delírio alegre, lambendo os lábios e estalo na boca; insônia; tenta sair da cama, vê gatos, pega cabelos imaginários, aquece as mãos num fogo imaginário, etc.)

Dose - Sexta à 200^a dinamização.

336 - HYPERICUM - St. John's-wort - Hypericum Perforatum

O grande remédio para ferimentos nos nervos, especialmente nos dedos, dedos dos pés e unhas. Dedos esmagados, principalmente nas pontas. Dor excessiva é um sintoma orientador para seu uso. Impede trismo. Ferimentos penetrantes por *punção*. Alivia a dor depois de operações cirúrgicas. Sem dúvida supera o uso de morfina depois de operações. (Helmuth). Espasmos depois de todos os ferimentos. Tem atuação importante no reto; hemorróidas. *Coccigodinia*. Ataques espasmódicos de asma com mudança de tempo ou antes de tempestades, melhoram com expectoração copiosa. Ferimentos nos nervos devidos a mordidas de animais. Tétano. Neurite, formigamento, ardência e dormência. Sonolência constante.

Mente - Sente como se estivesse levantado a grande altura no ar, ou ansiedade para não cair das alturas. Erros ao escrever. Efeitos de choque. Melancolia.

Cabeça - Pesada; sente como se fosse tocada por *mão fria como gelo*. *Latejamento no alto da cabeça*, pior em cômodo fechado. O cérebro parece comprimido. O lado direito do rosto dói. Cansaço cerebral e neurastenia. Neuralgia facial e dor de dente, dilacerante, puxando; com tristeza. *Sente a cabeça mais comprida - alongada*. No crânio fraturado, lascas de ossos. Sente o cérebro vivo. Dores nos olhos e nos ouvidos. Queda de cabelos.

Estômago - Muito desejo de vinho. Sede, náusea. Língua coberta de branco na base, ponta limpa. Sensação de um caroço no estômago. [*Abies nig; Bry.*].

Reto - Premência, secura, entorpecido, dor compressiva. *Hemorróidas*, com dor, sangramento e sensibilidade.

Costas - Dor na nuca. *Pressão no sacro*. Concussão na coluna vertebral. Ferimento no coccix devido a queda, com dor irradiando para a coluna vertebral e membros abaixo. Contração e repuxamento nos músculos.

Extremidades - Dor penetrante nos ombros. Pressão ao longo do lado ulnar no braço. Câimbra nas panturrilhas. Dores nos dedos dos pés e das mãos, especialmente nas pontas. *Formigamento nas mãos e nos pés*. Dores lancinantes nos membros superiores e inferiores. *Neurite*, com formigamento, dor ardente, dormência e pele sedosa. Sente as juntas machucadas. Juntas histéricas. Tétano [*Physoza; Kal. brom.*]. Neuralgia traumática e Neurite.

Respiração - Asma, pior com *tempo nublado*, e aliviada com transpiração profusa.

Pele - Hiperidrose, suando no couro cabeludo, pior de manhã depois de dormir; queda de cabelos devida a ferimento; eczema nas mãos e no rosto, prurido intenso, erupção que parece estar por baixo da pele. Herpes zoster. Velhas úlceras ou ferimentos na boca, muito sensíveis. Ferimentos dilacerados com muita prostração devida a perda de sangue.

Modalidades - *Piora*, com frio, umidade; *na neblina*; em quarto fechado; pela menor exposição; tocando. *Melhora*, inclinando a cabeça para trás.

Relacionamento - Comparar com: *Ledum* (feridas perfurantes e mordidas de animais); *Arnica; Staphis; Calend; Ruta; Coff.*

Antídotos: *Ars; Cham.*

Dose - Tintura à terceira dinamização.

337 - IBERIS - Bitter Candytuft

Estado de excitação nervosa. Tem ação acentuada no coração, e muita eficácia em moléstias cardíacas. Controla a excitação vascular na hipertrofia com espessamento das paredes do coração. Debilidade cardíaca depois de gripe. Região do fígado

cair fora. Resmungando baixo; movimento constante das mãos e dos pés, muito entorpecimento.

Cabeça - Sente a cabeça leve e confusa. Vertigem como se estivesse embriagado. Sente o cérebro solto, flutuando. Inflamação no cérebro com inconsciência; cabeça balançando de um lado para o outro.

Olhos - Pupilas dilatadas, cintilando, fixas. Olhos abertos, mas sem prestar atenção; abatidos e entorpecidos, fixos. Estrabismo. Fechamento espasmódico das pálpebras. Diplopia. Os objetos têm as margens coloridas.

Boca - Língua seca, vermelha, rachada, rígida e imóvel, dificuldade em por para fora; fala perturbada. Espuma na boca. Dentes cobertos com tártaro. Maxilar inferior caído.

Garganta - Secura e espetadeias. Estreitamento. Não pode engolir líquidos. Úvula alongada.

Estômago - Soluços, eructações vazias, amargas. Náusea, com vertigem. Vômitos com convulsões; hematemeses; câimbras violentas, aliviadas vomitando; ardência no estômago; epigástrico sensível. *Depois de comida irruante.*

Abdome - Cólica, como se o abdome fosse estourar. Dilatação. Cólica, com vômitos, arrotos, soluços, gritos. Timpanismo. Pontos vermelhos no abdome.

Feces - Diarréia, cólica, dores; involuntárias, agravadas por excitação mental ou durante o sono. Diarréia enquanto está deitado. Defecação involuntária.

Urina - Micção involuntária. Bexiga paralizada. Não tem vontade de urinar [Caut.].

Órgãos masculinos - Impotência. Lascivo; expõe a sua pessoa; pega nos órgãos genitais durante a febre.

Órgãos femininos - Espasmos histéricos antes das menstruações. Desejo sexual excitado. Movimentos convulsivos durante as menstruações, fluxo urinário e suores. Lóquios suprimidos. Espasmos em mulheres grávidas. Mania puerperal.

Peito - Períodos de sufocação. Espasmo, forçando a inclinar-se para a frente. *Tosse seca, espasmódica de noite (piora deitando, melhora sentando na cama)*, devida a coceira na garganta, como se a úvula fosse comprida demais. Hemoptise.

Extremidades - *Rasgando a roupa de cama*; brinca com as mãos; procura alcançar as coisas. Ataques de epilepsia terminando em sono profundo. Espasmos e convulsões. Câimbras nas panturrilhas e nos dedos dos pés. A criança soluça e grita sem acordar.

Sono - Muita insônia. Entorpecimento com convulsões. *Sobressalta-se assustado.* Coma vigil.

Nervos - Muita inquietação; todos os músculos repuxam. Não fica com a coberta.

Modalidades - *Piora*, de noite, durante as menstruações, depois de comer, quando deita. *Melhora*, inclinando-se.

Relacionamento - Antídotos: *Bell; Camph.*

Comparar com: *Bellad; Stram; Agaric; Gels; Hyosc. hydrobrom - Scopolamine hydrobromide* (paralisia agitante; tremores da esclerose disseminada. Insônia e agitação nervosa. Tosse seca na úsica. Semelhante ao álcool nos seus efeitos, tanto recentes quanto remotos. Corresponde aos efeitos de venenos fortes introduzidos no corpo ou gerados por ele. Sintomas de uremia e de esgotamento nervoso agudo. Um remédio para choque. Terceira ou quarta triturações decimais. Na dosagem fisiológica (1-200 gr.) mania e coréia; insônia). *Scopola* (Belladonna japonesa) - quimicamente idêntica a *Hyoscine*. (Delírio alegre, lambendo os lábios e estalo na boca; insônia; tenta sair da cama, vê gatos, pega cabelos imaginários, aquece as mãos num fogo imaginário, etc.)

Dose - Sexta à 200^a dinamização.

336 - HYPERICUM - St. John's-wort - Hypericum Perforatum

O grande remédio para ferimentos nos nervos, especialmente nos dedos, dedos dos pés e unhas. Dedos esmagados, principalmente nas pontas. Dor excessiva é um sintoma orientador para seu uso. Impede trismo. Ferimentos penetrantes por *punção*. Alivia a dor depois de operações cirúrgicas. Sem dúvida supera o uso de morfina depois de operações. (Helmuth). Espasmos depois de todos os ferimentos. Tem atuação importante no reto; hemorróidas. *Coccigodinia*. Ataques espasmódicos de asma com mudança de tempo ou antes de tempestades, melhoram com expectoração copiosa. Ferimentos nos nervos devidos a mordidas de animais. Tétano. Neurite, formigamento, ardência e dormência. Sonolência constante.

Mente - Sente como se estivesse levantado a grande altura no ar, ou ansiedade para não cair das alturas. Erros ao escrever. Efeitos de choque. Melancolia.

Cabeça - Pesada; sente como se fosse tocada por *mão fria como gelo*. *Latejamento no alto da cabeça*, pior em cômodo fechado. O cérebro parece comprimido. O lado direito do rosto dói. Cansaço cerebral e neurastenia. Neuralgia facial e dor de dente, dilacerante, puxando; com tristeza. *Sente a cabeça mais comprida - alongada*. No crânio fraturado, lascas de ossos. Sente o cérebro vivo. Dores nos olhos e nos ouvidos. Queda de cabelos.

Estômago - Muito desejo de vinho. Sede, náusea. Língua coberta de branco na base, ponta limpa. Sensação de um caroço no estômago. [*Abies nig; Bry.*].

Reto - Premência, secura, entorpecido, dor compressiva. *Hemorróidas*, com dor, sangramento e sensibilidade.

Costas - Dor na nuca. *Pressão no sacro*. Concussão na coluna vertebral. Ferimento no coccix devido a queda, com dor irradiando para a coluna vertebral e membros abaixo. Contração e repuxamento nos músculos.

Extremidades - Dor penetrante nos ombros. Pressão ao longo do lado ulnar no braço. Câimbra nas panturrilhas. Dores nos dedos dos pés e das mãos, especialmente nas pontas. *Formigamento nas mãos e nos pés*. Dores lancinantes nos membros superiores e inferiores. *Neurite*, com formigamento, dor ardente, dormência e pele sedosa. Sente as juntas machucadas. Juntas histéricas. Tétano [*Physoza; Kal. brom.*]. Neuralgia traumática e Neurite.

Respiração - Asma, pior com *tempo nublado*, e aliviada com transpiração profusa.

Pele - Hiperidrose, suando no couro cabeludo, pior de manhã depois de dormir; queda de cabelos devida a ferimento; eczema nas mãos e no rosto, prurido intenso, erupção que parece estar por baixo da pele. Herpes zoster. Velhas úlceras ou ferimentos na boca, muito sensíveis. Ferimentos dilacerados com muita prostração devida a perda de sangue.

Modalidades - *Piora*, com frio, umidade; *na neblina*; em quarto fechado; pela menor exposição; tocando. *Melhora*, inclinando a cabeça para trás.

Relacionamento - Comparar com: *Ledum* (feridas perfurantes e mordidas de animais); *Arnica; Staphis; Calend; Ruta; Coff.*

Antídotos: *Ars; Cham.*

Dose - Tintura à terceira dinamização.

337 - IBERIS - Bitter Candytuft

Estado de excitação nervosa. Tem ação acentuada no coração, e muita eficácia em moléstias cardíacas. Controla a excitação vascular na hipertrofia com espessamento das paredes do coração. Debilidade cardíaca depois de gripe. Região do fígado

congestionada e doendo. Fezes brancas.

Mente - Triste e suspirando; com medo e tremendo. Irritado.

Cabeça - Vertigem e dores em volta do coração. Escarrando constantemente muco grosso, pegajoso até depois das refeições. Rosto quente, congestionado. Vertigem, como se a região occipital estivesse fazendo voltas; sente os olhos forçados para fora.

Coração - Consciente da ação do coração. Ao virar para a esquerda, fisgadas como agulhas atravessando os ventrículos em cada sístole. Palpitações, com vertigem e sufocação na garganta. Fisgadas na região cardíaca. Pulso cheio, irregular, intermitente. Piora, com qualquer movimento e em quarto quente. Sensação de peso e pressão, com ocasionais fisgadas agudas. Hidropsia com o coração dilatado. Palpitações violentas, devidas ao mais leve esforço, ou a rir, ou tossir. Dores penetrantes no coração. Dispnéia cardíaca. Dilatação do coração. Acorda com palpitações cerca de 2 horas da madrugada. A garganta e a traquéia se enchem com muco. A tosse faz o rosto ficar vermelho. Taquicardia.

Extremidades - Dormência e formigamento na mão esquerda e no braço esquerdo. Dor ao corpo todo, estropiado e tremendo.

Modalidades - Piora, deitando; sobre o lado esquerdo; com movimento, esforço; em quarto quente.

Relacionamento - Comparar com: *Cact; Dig; Amyl; Bell.*

Dose - Tintura e primeira dinamização.

338 - ICHTHYOLUM

É uma combinação de hidrocarburetos sulfonados; um produto lóssil de estrutura complexa, encontrado no Tirol, suposto ser proveniente de depósitos de peixes. Contém 10% de enxofre

Sua ação sobre a pele, as mucosas e os rins é rápida e útil. É fortemente anti-parasitas; vermelhidão; dor e inflamação; diminuem a tensão. Excelente nas tosses de inverno em gente velha. Poliartrite. Reumatismo crônico. *Diátese do ácido úrico; rinite alérgica. Uricária crônica. Tuberculose, ajuda a nutrição.* Alcoolismo quando nada pára no estômago.

Mente - Irritado e deprimido. Esquecido, falta de concentração.

Cabeça - Entorpecida, dolorida; melhora com frio e pressão. Dor de cabeça entorpecente, frontal e supra-orbital; piora movendo os olhos, com ar frio; melhora com calor.

Rosto - Sente a pele seca e coçando. Acne do queixo.

Garganta - Irritada, dor nos ouvidos; dolorida; seca, com pigarro e expectoração.

Olhos - Ardem e estão vermelhos; pioram com qualquer mudança de temperatura.

Nariz - Coriza branda; sensação de entupimento; sente dolorido por dentro. Irresistível vontade de espirrar.

Estômago - Mau gosto na boca, sensação de ardência, muita sede. *Náusea. Apeite aumentado.*

Abdome - Tendência para fezes moles, sem forma. Cólica nas regiões umbelical e hipogástrico esquerdo. Diarréia de manhã cedo.

Urina - Aumentada em quantidade e frequência. Dor ardente no meato. Depósitos de ácido úrico.

Órgãos femininos - Congestionamento no baixo abdome. Náusea na época das menstruações.

Respiração - Coriza; *tosse seca, irritante.* Bronquiectasia e tísica. Bronquite, especialmente nos idosos.

Pele - Calor e irritação; *prurido.* Eczema escamoso, pruriginoso. *Séries de furúnculos.*

culos. Prurido da gravidez. Psoríase, acne, rosácea, erisipela.

Extremidades - Ombro direito e extremidade inferior direita estropiados.

Relacionamento - Comparar com: *Hepar; Calc; Silica; Sulph; Ars; Petrol.*

Dose - Baixas dinamizações.

Externamente, é usado como unguento, com lanolina 20 a 50%; para eczema crônico e psoríase, também acne rosácea e juntas com gota. Frieiras, sarna. Supositórios retais para próstata senil.

339 - IGNATIA

St. Ignatius Bean - Ignatia Amara - Fava de Stº Inácio

Provoca hiperestesia acentuada em todos os sentidos e tendência para espasmos crônicos. Mentalmente *o elemento emocional é dominante e interfere na coordenação das funções.* Por isso é um dos principais remédios para histeria. Ele é especialmente adequado para os temperamentos nervosos - mulheres de natureza sensível, facilmente excitadas, morenas, meigas, rápidas em perceber as coisas, e rápidas também em agirem. Mudanças rápidas nas condições físicas e mentais, opostas uma à outra. Grandes contradições. Pacientes alerta, nervosos, apreensivos, rígidos, tremendo; que sofrem extremamente no corpo e no espírito, e ao mesmo tempo tornam a situação pior tomando café. *O caráter superficial e errático dos seus sintomas é extremamente característico. Efeitos do pesar e das preocupações.* Não pode suportar fumo (tabaco). Dor em pequenos pontos, circunscritos. *[Oxal. ac.]*. Tormento. Soluços e vômitos histéricos.

Mente - Humor variável; introspectivo, meditando silenciosamente. Melancólico, triste, choroso. Nada comunicativo. *Suspirando e soluçando.* Depois de choques, pesar e desapontamento.

Cabeça - Sente a cabeça ôca, pesada; *piora quando se inclina.* Dor de cabeça como se um prego fosse enfiado lateralmente. Dor como câimbra na raiz do nariz. Dores de cabeça congestivas em seguida a raiva ou pesar: *pioram, fumando ou sentindo cheiro de tabaco,* inclina-se para a frente.

Olhos - *Astenopia,* com espasmos nas pálpebras e dor nevrálgica nos olhos *[Nat. m.]*. Centelhas em zig-zag diante dos olhos.

Rosto - *Repuxamento nos músculos* do rosto e dos lábios. Muda de cor quando está em repouso.

Boca - *Gosto de azedo.* Morde com facilidade a parte de dentro das bochechas. Constantemente cheia de saliva. Dor de dente; pior depois de tomar café e fumar.

Garganta - Sensação de um caroço na garganta, que não pode ser engolido. Dor de garganta; fisgadas quando não está engolindo. Melhora comendo alguma coisa sólida. Fisgadas entre os atos de engolir. As fisgadas se estendem aos ouvidos. *[Hep.]* Amígdalas inflamadas, inchadas, *com pequenas úlceras. Amígdalite folicular.*

Estômago - Eructações azedas. Sensação de fraqueza no estômago; muita flatulência; soluços. Câimbra no estômago; piora com o menor contato. Aversão à dieta usual; deseja ardentemente grande variedade de alimentos indigeríveis. Quer coisas ácidas. *Um buraco no estômago, aliviado tomando uma respiração profunda.*

Abdome - Roncos nos intestinos. Sensação de fraqueza no abdome superior. Latejamento no abdome. *[Aloe; Sang.]*. Cólica, dores em um ou em ambos os lados do abdome.

Reto - Coceira e fisgadas no reto. *Prolapso.* As fezes passam com dificuldade, *contração dolorosa do ânus depois de evacuar.* Fisgadas nas hemorróidas quando tosse. Diarréia devida a susto. Fisgadas do ânus profundamente no reto. Hemorragia e

dor; pior quando as fezes estão soltas. *Pressão como se um instrumento afiado viesse de dentro para fora.*

Urina - Profusa, aquosa [*Phos, ac.*]

Respiração - Tosse seca espasmódica em acessos rápidos sucessivos. Espasmo da glote [*Calc.*]. Tosses reflexas. A tosse aumenta a vontade de tossir. *Muitos suspiros.* Tosse espasmódica, ôca, pior ao anoitecer, pouca expectoração, deixando a dor na traquéia.

Órgãos femininos - Menstruações, *pretas*, muito cedo, muito profusas, ou escassas. Durante as menstruações muita prostração, com dores espasmódicas no estômago e no abdome. Frigidez sexual feminina. Supressão do pezar.

Extremidades - Repuxamento nos membros. Dor no tendão de Aquiles e na panturrilha. Dor ulcerativa nas solas dos pés.

Sono - Muito leve. Repuxamentos nos membros ao ir dormir. Insônia devida a pezar, preocupações, com coceira nos braços e bocejos violentos. Sonhos continuando por muito tempo; trazendo problemas.

Febre - Calafrio com sede, não-aliviado com calor externo. Durante a febre, prurido, urticária em todo o corpo.

Pele - Prurido, urticária. Muito sensível a correntezas de ar. Escoriações, principalmente em volta da vagina e da boca.

Modalidades - *Piora*, de manhã ao ar-livre, depois das refeições, *tomando café*, fumando, bebendo líquidos, com calor externo. *Melhora*, enquanto come, mudando de posição.

Relacionamento - *Comparar com:* Zinc; Kali phos; Sepia; Cimicif; Panaceaia arvensis - Mercúrio do homem pobre - (Sensibilidade na Região gástrica com fome mas aversão à comida).

Complementar: *Nat. mur.*

Incompatível: *Coffea; Nux; Tabac.*

Antídotos: *Puls; Cham; Cocc.*

Dose - Sexta à 200ª dinamização.

340 - ILEX AQUIFOLIUM - American Holly

Febre intermitente. Sintomas acentuados nos olhos, dor no baço. Todos os sintomas melhoram no inverno.

Olhos - Infiltração da córnea; estafiloma; ardência noturna nas órbitas, inflamação reumática nos olhos; queda dos cabelos, psilose.

Relacionamento - *Ilex Paraguayensis* - Yerba Mate - (Dor persistente no epigástrio; sensação de secura na boca e na faringe, anorexia, pirose, depressão nervosa, neurastenia. Sonolência; incapacidade para trabalhar, diminuição da secreção urinária, dor de cabeça e prurido. Hemicrania. Cólica renal. Diz-se ser útil como profilático contra insolação, sendo um estimulante seguro da circulação, da diaforese e da diurese). *Ilex vomitoria* - *Yaupon* - (Tem propriedades eméticas - possui também qualidades tônicas e digestivas, não tira o sono. Tem um princípio ativo considerado diurético poderoso - usado em nefrite e gota). *Ilex Cassine* - (*Christmas berry Tea*) - Excelente diurético e substituto do chá.

341 - ILLICIUM - Anise

Deveria ser lembrado para tratamento das condições de flatulência. A chamada "cólica dos três meses", especialmente se ela retorna a horas regulares; muitos roncós

no abdome. Um sintoma merece especial atenção - *dor na região da terceira costela*, a cerca de uma ou duas polegadas do esterno, em geral do lado direito, mas ocasionalmente no lado esquerdo. Tosse freqüente com essa dor. Catarro gástrico e na traquéia, purulento em velhos alcoólatras. Velhos asmáticos. Vômitos, convulsões de forma epiléptica com mordidas na língua.

Nariz - Fisgadas agudas, por baixo do lábio. Catarro agudo. Ardência e dormência da parte interna do lábio inferior.

Respiração - Dispneia. Dor perto da terceira cartilagem intercostal. Tosse com pedaços de catarro como pus. Palpitações, com altas. Hemoptise.

Dose - Terceira dinamização.

342 - INDIGO - Dye-stuff - Anil

Ação acentuada no sistema nervoso, e de indiscutível benefício, no tratamento da epilepsia com muita tristeza. Excitação e vontade de estar ocupado. Neurastenia e histeria. Indigo puro pulverizado colocado na ferida cura veneno de cobra, e de aranha. [*Kali permang.; Golondrina; Cedron*]. Estenose do esôfago; cor azul [*Cupr.*].

Cabeça - Vertigem com náusea. Convulsões. Sensação de uma faixa em volta da testa. Sensação ondulante em toda a cabeça. Sensação do cérebro estar congelado. Melancólico; chora de noite. Sente os cabelos puxados no alto da cabeça. Sente a cabeça congelada.

Nariz - Espirros excessivos e epistaxe.

Ouvidos - Pressão e ruído.

Estômago - Gosto metálico. *Eruções*. Dilatação. Anorexia. Fluxos de calor, do estômago para a cabeça.

Reto - Queda do reto. Despertado à noite com terrível coceira no ânus.

Urina - Vontade constante de urinar. Urina turva. Catarro na bexiga.

Extremidades - Ciática. Dor do meio da coxa até o joelho. Dor incômoda na junta do joelho; melhora, andando. *Dor nos membros, pior depois de todas as refeições.*

Nervos - Sintomas histéricos onde predomina dor. Irritação nervosa demais. Epilepsia; ondas de calor do abdome para a cabeça; o acesso começa com tonteira. Aura vindo de um ponto doloroso entre os ombros. Espasmos reflexos devidos a vermes.

Modalidades - *Piora*, durante o descanso e estando sentado. *Melhora*, pela pressão, esfregando, em movimento.

Relacionamento - Comparar com: *Cuprum; Oestrus cameli*, um remédio da Índia para epilepsia.

Dose - Terceira à trigésima dinamização.

343 - INDIUM - Indium Metallicum

Dores de cabeça e enxaquecas. Emissões seminais. Dor nas costas.

Cabeça - *Dor de cabeça quando se esforça para evacuar.* Cabeça estalando durante a evacuação. Dores entorpecentes nas fontes e na testa, *com náusea*, fraqueza, *sonolência*. Sensação de vazio no estômago cerca das 11 horas da manhã. Ataque violento de espirros. Psicopatia sexual.

Rosto - Espinhas doloridas e supurando. Cantos da boca rachados e dolorosos [*Condur*].

Órgãos masculinos - Odor horrivelmente, fétido da urina depois de ficar um momento estagnada. Emissões freqüentes. Potência diminuída. Testículos sensíveis; dores repuxando ao longo dos cordões espermáticos.

Garganta - Úvula dilatada, ulcerada; muco grosso, duro na parte de trás da faringe. Piora ao anoitecer.

Extremidades - Rigidez no pescoço e nos ombros. Dor especialmente no braço esquerdo. Pernas inquietas e cansadas. Coceira nos dedos dos pés [Agar].

Relacionamento - Comparar com: *Selenium*; *Titanium* (Órgãos sexuais masculinos).

Dose - Sexta à 200ª dinamização.

344 - INDOL

Um composto cristalino derivado do índigo, mas também um produto da putrefação dos proteídeos

A ação principal é aumentar a eliminação de Indican. Auto-intoxicação. Comparar com *Skatol*. Vontade persistente de dormir; estado mental entorpecido, mal-satisfeito, abominável, desilusões e nervosismo. Movimento constante dos dedos das mãos e dos pés. Putrefação intestinal.

Cabeça - Dor de cabeça entorpecente occipital e frontal de tarde. Sensação de entorpecimento nos olhos. Globos oculares quentes e doloridos com o movimento. Pupilas dilatadas com dor de cabeça

Estômago - Sensação de dilatado. Sensação de fome depois de uma refeição completa. Muita sede. Prisão de ventre.

Extremidades - Muito cansaço e dor nos membros inferiores. Ardência nos pés. Dor nas juntas dos joelhos.

Sono - *Sonolência*. Sonhos contínuos.

Dose - Sexta atenuação.

345 - INSULIN - INSULINA

Um princípio ativo do pâncreas que afeta o metabolismo do açúcar

Além do uso da insulina no tratamento da diabete, restabelecendo a habilidade perdida para oxidar carboidratos e de novo armazenar glicogênio no fígado; algum uso homeopático dela foi feito pelo Dr. Wm. F. Baker mostrando suas aplicações em acne, carbúnculos, eritema com eczema pruriginoso. Na gota, glicosúria transitória; quando as manifestações na pele são persistentes, é dado três vezes ao dia depois das refeições. Dada em caso persistente de irritação na pele, furúnculos ou ulcerações varicosas com poliúria, insulina é indicada.

Dose - Terceira à trigésima dinamização decimal.

346 - INULA - Scabwort

Um remédio para as mucosas. Sensações de pressão para baixo nos órgãos pélvicos e sintomas de bronquite são os mais acentuados. Dor sub-esternal. Diabete.

Cabeça - Vertigem ao se inclinar; latejamento depois de comer, pressão nas têmporas e na testa.

Respiração - Tosse seca; pior de noite e quando deita; dor no laringe. Bronquite crônica; tosse com expectoração muito espessa; prostração e digestão fraca. Fisgadas por trás do esterno. Tosse implicante com expectoração abundante e solta. Palativo na laringe tuberculosa.

Órgãos femininos - Menstruações muito precoces e com dor. Dores como as do parto; premência para evacuar; órgãos sexuais repuxando com dor violenta nas

costas. Coceira nas pernas, batendo queixo de frio durante as menstruações. Movimentos no abdome, fisgadas nos órgãos genitais. Metrite crônica.

Retto - Pressão no reto como alguma coisa sendo expulsa.

Urina - Premência freqüente para urinar; passando somente em gotas. Cheiro de violeta [Tereb].

Extremidades - Dor no ombro e no pulso do lado direito; dor dilacerante na palma da mão esquerda, incapaz de dobrar os dedos; dor nos membros inferiores, pés e tornozelos.

Relacionamento - Comparar com: *Crocus*; *Ignatia*; *Arium dracontium* (tosse solta, pior de noite ao deitar).

Dose - Primeira à terceira dinamização.

347 - IODOFORMUM - Iodoform - Iodofórmio

Não deveria ser esquecido no tratamento da meningite tuberculosa, tanto internamente, como em aplicações locais na cabeça. [Bacil.]. *Condições tuberculosas*, Diarréia sub-aguda e crônica nas crianças.

Cabeça - Dor nevrálgica aguda. Sente a cabeça pesada, como se ela não pudesse ser levantada do travesseiro. Coceira na região occipital. *Meningite*. Sono interrompido com suspiros e gritos. Com muita sonolência.

Oíhos - Pupilas dilatadas; se contraem desigualmente, reagem mal. Diplopia. Vista falhando devido a neurite retro-bulbar, escotoma central - atrofia parcial no disco ótico.

Peito - Dor no ápice do pulmão direito. Sensação de peso no peito, como se estivesse asfixiado. Tosse e respiração ofegante ao ir para a cama. Dor no seio esquerdo, como uma coisa agarrando a base do coração. Hemoptise. Respiração asmática.

Abdome - Abdome côncavo. Diarréia crônica com suspeita de tuberculose. Abdome dilatado; gânglios mesentéricos hipertrofiados. *Cólera infantil*. *Diarréia crônica*; fezes esverdeadas, aquosas, indigeridas; com gênio irritado.

Extremidades - Pernas fracas, não pode parar em pé e anda com os oíhos fechados. Fraqueza nos joelhos ao subir escada.

Dose - Segunda trituração. Três "grains" (cerca de 200 miligramas) sobre a parte posterior da língua aliviará ataque de respiração asmática.

348 - IODUM - Iodine - Iodo

Metabolismo rápido; *Perda de peso* com muito apetite. Com fome e muita sede. Sente-se melhor depois de comer. *Muita debilidade*, o mais leve esforço leva a transpirar. O paciente de iodo é extremamente magro, moreno, com gânglios linfáticos hipertrofiados, tem apetite voraz mas continua magro. Tipo tuberculoso. Todas as estruturas glandulares, órgãos respiratórios, sistema circulatório são especialmente atingidos; eles se atrofiam. O iodo estimula o aparelho defensivo do sistema até certo ponto, reunindo os leucócitos mononucleares cuja ação fagocítica é acentuada. Envenenamento com chumbo. Tremores. Iodo busca ar frio. *Exarcebação aguda de inflamação crônica*. Artrite deformante. *Atua principalmente no tecido conjuntivo*. *Peste*. *Bócio*. Vaso-construção anormal, congestão capilar seguida de edema, equimose, hemorragias e perturbações nutritivas são condições patológicas na base da sua sintomatologia. Reação vital demorada, devida à cronicidade em muitos dos seus aspectos. Catarro agudo em todas as mucosas, emagrecimento rápido, apesar de bom apetite, e atrofia glandular indicam esse remédio em numerosas

moléstias devastadoras em pacientes escrofulosos. Perturbações agudas dos órgãos respiratórios. *Pneumonia*, estendendo-se rapidamente. O iodo é quente e procura vizinhanças frescas. Fraqueza e dispnéia subindo escada. *Vegetações adenóides*. Tintura internamente, é usada também no local para gânglios hipertrofiados, e para mordidas de cascavel.

Mente - Ansiedade *quando está quieto*. Ansiedade e depressão *no presente*, sem referência ao futuro. Impulso súbito para correr e praticar violência. Esquecido. Tem que estar ocupado. Medo das pessoas, evita todas. Melancolia. Tendência para suicídio.

Cabeça - Latejamento; com *afluxo de sangue*, e sentindo uma faixa apertada. Vertigem, pior inclinando-se, pior em quarto quente. Dor de cabeça congestiva crônica em gente velha. [*Phos*].

Olhos - Lacrimação violenta. Dor nos olhos. Pupilas dilatadas. Globos oculares em constante movimento. *Docriostite aguda*.

Nariz - Espirros. Gripe violenta súbita. Coriza seco torna-se fluído ao ar-livre, também *coriza quente fluída* com calor em toda a pele. Dor na raiz do nariz e nos seios frontais (sinusite). Nariz entupido. Tendência para ulceração. Perda do olfato. *Congestão nasal aguda* com pressão arterial alta.

Boca - Gengivas soltas e sangrando com facilidade. Úlceras infeccionadas e salivação. Púalismo profuso, fétido. Língua com cobertura grossa. Mau hálito.

Garganta - Sente a laringe constricta. *Surdez devida às trompas de Eustáquio*. Tiróide dilatada. Bócio, com sensação de constrição. Gânglios submaxilares hipertrofiados. Úvula inchada.

Estômago - Latejamento no epigástrico. *Fome voraz* e muita sede. Eructações vazias, como se todas as partículas de comida estivessem se transformando em gases. Ansiedade e preocupação quando não come. [*Cina; Sulph.*]. Perde peso, embora com fome e comendo bem [*Abrot.*].

Abdome - Fígado e baço doloridos e aumentando. Icterícia. Gânglios mesentéricos hipertrofiados. Afeção do pâncreas. Dor cortante no abdome.

Fezes - Hemorragia em todas as evacuações. Diarréia, esbranquiçada, espumosa, gordurosa. Prisão de ventre com premência inútil; melhora tomando leite frio. Prisão de ventre alternada com diarréia. [*An. cr.*].

Urina - Freqüente e copiosa, *amarela-esverdeada, escura* [*Bovista*], grossa, irritante com película na superfície.

Órgãos masculinos - Testículos inchados e endurecidos. Hidrócele. Perda da potência sexual, com testículos atrofiados.

Órgãos femininos - Muita fraqueza durante as menstruações. [*Alum; Carbo an; Coccul; Haematox.*]. Menstruação irregular. Hemorragia uterina. *Ovarite* [*Apis; Bell; Lach.*]. *Dor como uma cunha do ovário ao útero*. *Glândulas mamárias definhando*. Nodulosidade na pele das mamas. Leucorréia irritante, grossa, pegajosa, correndo a roupa. *Dor como uma cunha na região do ovário direito*.

Respiração - Rouquidão. Sensação de irritação e cócega provocando tosse seca. *Dor na laringe*. Laringite, com rouquidão dolorosa; pior durante a tosse. A criança agarra a garganta quando tosse. *Pneumonia do lado direito* com alta temperatura. Expansão do tórax difícil, escarro com veios de sangue; calor interno seco, friagem externa. Ação violenta do coração. *Pneumonia*. Hepatização se espalha rapidamente com alta temperatura persistente; ausência de dor apesar de grande envolvimento, pior com calor; muito desejo de ar fresco. Crupe em crianças escrofulosas com olhos e cabelos escuros. [*Brom - o oposto*]. Inspiração difícil. Tosse seca pela manhã, devida a cócega no laringe. *Tosse de crupe* com respiração difícil; respiração

ofegante. *O frio se estende para baixo* da cabeça à garganta e aos brônquios. Muita fraqueza no peito. Palpitações pelo menor esforço. Derrame pleural. Cócega em todo o peito. A tosse de iodo é pior dentro de casa, com calor, umidade, e quando deitado sobre as costas.

Coração - Sente o coração comprimido. Miocardite, com pressão dolorosa em volta do coração. Sente como se estivesse apertado com mão de ferro. [*Cactus.*]. Seguido de muita fraqueza e desmaio. Palpitações com o menor esforço. Taquicardia.

Extremidades - Juntas inflamadas, doendo. Dor nos ossos à noite. Inchação branca. Reumatismo blenorragico. Reumatismo na nuca e nas extremidade superiores. Mãos e pés frios. Suor irritante nos pés. Pulsações nos grandes troncos arteriais. Dores reumáticas, dores nas juntas de noite; sensações de constrição.

Pele - Quente, seca, amarela e enrugada. Gânglios hipertrofiados. Nodosidades. Anasarca de moléstia cardíaca.

Febre - Fluxos de calor em todo o corpo. Febre acentuada, inquietação, bochechas vermelhas, apático. Suor profuso.

Modalidades - *Piora*, ficando quieto; em quarto quente, do lado direito. *Melhora*, andando um pouco, ao ar-livre.

Relacionamento - Comparar com: *Yareu. iod.*, com patogênese semelhante à de *carb. ac.*

Antídotos: *Hepar; Sulph; Gratiola.*

Complementares: *Lycopod; Badiaga.*

Comparar também com: *Brom; Hepar; Mercur; Phosph; Abrot; Nat. mur; Sanic; Tuber.*

Dose - Pode ser necessária a droga na forma natural em solução saturada. Terceira à trigésima dinamização. Ioduretted solution of potass iod (35 "grains" de Potassa em 4 "grains" iodo para 1 oz de água, 10 gotas três vezes ao dia expele solitárias mortas (1 "grain" = cerca de 65 miligramas, 1 oz = cerca de 30 gramas).

Para uso local é dos mais poderosos, menos prejudiciais microbicidas, fáceis de manejar. Agente ideal para manter feridas limpas e desinfetadas. Ferroadas de insetos, répteis, etc. Excelente para ferimentos de bala e para fraturas expostas. Grande desinfetante da pele.

349 - IPECACUANHA - Ipecac-root - Ipeca - Poaia

A principal ação da Ipecacuanha é nas ramificações do nervo pneumogástrico, provocando irritação espasmódica no tórax e no estômago. Hábito de morfina. A principal característica da Ipeca é a sua *náusea persistente* com vômitos, que são os principais sintomas orientadores para aplicação clínica. Indicada depois de comida indigerível, passas, doces, etc. Especialmente indicado em crianças e adultos gordos, que são fracos e apanham resfriados em atmosfera relaxante; com tempo quente e úmido. Perturbações espasmódicas. Hemorragias *vermelho-claras e profundas*.

Mente - Irritado; leva tudo a mal. Cheio de vontades, sobre assuntos de que não entende.

Cabeça - Sente os ossos do crânio esmagados ou machucados. A dor se estende aos dentes e raiz da língua.

Olhos - Inflamados, vermelhos. Dor nos globos oculares. lacrimação profusa. Córnea turva. Os olhos se cansam com visão de perto. Estado da visão mudando constantemente. Espasmos de acomodação devido a fraqueza irritável do músculo ciliar. *Náusea devida a olhar objetos em movimento*.

Rosto - Olheiras azuis em volta dos olhos. Nevralgia orbital periódica, com

lacrimação, fotofobia e ardor nas pálpebras.

Nariz - Coriza, com obstrução nasal e náusea. *Epistaxe*.

Estômago - *Língua usualmente limpa*. Boca, úmida; *muita saliva*. Náusea constante e vômitos, com palidez e contração da face. Vomita comida, bile, sangue, muco. Sente o estômago relaxado, como se estivesse pendurado. Soluções.

Abdome - Disenteria amebiana com tenesmo; quando faz força para evacuar, a dor tão forte que provoca náusea; pouca sede. Dor cortante e aperto; *pior em volta do umbigo*. Corpo rígido; esticado, duro.

Fezes - Pretas como piche, verde como grama, *como melão espumoso*, com cólica no umbigo. Disentéricas, pegajosas.

Órgãos femininos - Hemorragia uterina, *profusa, clara esguichante, com náusea*. Vômitos durante a gravidez. *Dor desde o umbigo até o útero*. Menstruações muito precoces e muito profusas.

Respiração - Dispnéia; *constrição constante no torax*. Asma. Todos os anos ataques de dispnéia. Espirros contínuos; coriza; tosse com respiração ofegante. *Tosse incessante e violenta, em cada movimento respiratório*. O torax parece cheio de muco, mas não é eliminado ao tossir. Estertor borbulhante. Tosse sufocante; a criança fica rígida e com o rosto azul. Coqueluche com epistaxe, e sangue pela boca. Sangramento dos pulmões, *com náusea*; sensação de constrição; tosse chocalhante. Crupe. Hemoptise devida ao mais leve esforço. [Millef]. *Rouquidão*, especialmente no fim de resfriado. Afonia completa.

Febre - Febre intermitente, casos irregulares, depois de quinino. *Calafrio leve com muito calor, náusea*, vômitos e dispnéia. Recaídas devidas a dieta inadequada.

Sono - Com os olhos meio-abertos. Choques em todos os membros ao ir dormir [Ign].

Extremidades - Corpo esticado rígido, seguido de repuxamento espasmódico dos braços em direção um ao outro.

Pele - Pálida, flácida. Olheiras azuis. Erupção miliar (miliary).

Modalidades - *Piora*, periodicamente; devido a carne de vitela, vento quente úmido, deitando.

Relacionamento - Comparar com: *Emetina* - principal alcalóide de *Ipecac* (um amebicida poderoso, mas não é bactericida. Específico para ameba; de notável valor no tratamento da disenteria amebiana; também como remédio na piorréia, 0,5 gr por dia durante três dias, depois menos. Emetina, 0,5 gr hipodermicamente em psoríase. *Hidroclorato de Emetina 2x*, diarreia com cólica abdominal e náusea. *Emetina* para disenteria endamoebica. Em doses fisiológicas tem que ser cuidadosamente observada. Pode provocar hepatização dos pulmões, ação rápida do coração, tendência da cabeça cair para a frente e pneumonia lobular. Na hematêmese e outras hemorragias, comparar com: *Gelatina* (que tem efeito acentuado na coagulação do sangue. Hipodermicamente; ou se por via oral, uma geléia a 10%, cerca de 4 oz - 1 oz = cerca de 30 gramas-três vezes ao dia). *Arsenic; Cham; Puls; Tar. em; Squill; Convolvulus* (cólica e diarreia) *Thypha latifolia* - *cat-tail flag* (disenteria, diarreia) e perturbações de verão. *Euphorbia hypericifolia* - *Garden Spurge* - (muito semelhante a Ipeca. Irritação nas vias respiratórias e gastro-intestinais, e nos órgãos femininos). *Lippia mexicana* (tosse seca, forte, dos brônquios; persistente - asma e bronquite crônica).

Na asma, comparar com *Blatta orientalis*.

Antídotos: *Arsenic; China; tabac*.

Complementares: *Cuprum; Arn*.

Dose - Terceira à 200ª dinamização.

350 - IRIDIUM - Iridio

Putrefação intestinal e septicemia. *Anemia*, aumenta os glóbulos vermelhos. Epilepsia; Lupo. Reumatismo e Gota. Tumores uterinos. Paresia da medula espinal. *Esgotamento depois de moléstia*. Crianças fracas, franzinas, com membros fracos, crescendo depressa demais. Nefrite da gravidez.

Cabeça - Concentração dos pensamentos difícil. Sensação da cabeça estar vazia. Pensamentos confusos. Sensação do lado direito da cabeça ser feito de madeira. O lado direito do couro cabeludo, sensível. Coriza aquosa, profusa, melhora dentro de casa. Ozena.

Respiração - Tosse rouca, piora falando; sente os coanos feridos, inflamados, com catarro amarelado, grosso, profuso. Catarro crônico na laringe.

Costas e Extremidades - Fraqueza na região dos rins. Paresia da medula espinal, especialmente nos idosos, depois de moléstia. Pressão na virilha e coxa esquerdas. Tensão em ambas as coxas, especialmente na esquerda. Sensação de deslocamento na articulação do quadril esquerdo e dor entorpecente em direção à região glútea esquerda.

Relacionamento - Comparar com: *Cloreto de irídio* (Provoca salivação e rigidez dos maxilares seguida de sintomas na cabeça, e nervosos. Congestão nas narinas e brônquios. Dor repuxando na região inferior das costas. Dor de cabeça, pior do lado direito, sensação de peso, como chumbo líquido.

Comparar com: *Platina; Palladium; Osmium*.

Dose - Sexta dinamização ou mais alta.

351 - IRIS VERSICOLOR - Blue Flag

Tiróide, *pâncreas*, glândulas salivares e intestinais, e mucosas gastro-intestinais, são especialmente afetadas. Aumenta o fluxo de bile. Enxaquecas e cólera morbus são um campo terapêutico especial para sua ação.

Cabeça - Cefaléia frontal, com náusea. Sente o couro cabeludo constrito. Fonte direita especialmente afetada. A enxaqueca piora com repouso; começa com uma mancha diante dos olhos, depois de relaxar de uma tensão mental. Erupção pustular no couro cabeludo.

Ouvidos - Ronco, zunido, *silintar* nos ouvidos, com surdez. Vertigem aurial, com muitos ruídos nos ouvidos.

Rosto - Nevralgia depois do dejejum, começando no nervo infra-orbital e envolvendo todo o rosto.

Garganta - Sente a boca e a língua escaldadas. Calor e ardor na garganta. *Ardência*. Fluxo profuso de saliva; pegajosa. *Bócio*.

Estômago - Ardência em todo o tubo digestivo. Vômitos, azedos, com sangue, bile. Náusea. Fluxo profuso de saliva. [Merc: *Kali iod.*] Falta de apetite.

Abdome - Dor no fígado. Dor cortante. Cólica flautenta. Diarreia; fezes aquosas, com *ardência no ânus*, e através do canal intestinal. Diarreia noturna periódica, com dor e eliminações verdes. Prisão de ventre (dar a 30ª).

Extremidades - Dores mudando de local. Ciática, como se a articulação esquerda dos quadris estivesse deslocada. A dor se estende até o espaço poplíteo. Reumatismo gonorréico (usar *Irisin*).

Pele - Herpes zoster, ligado a desarranjos gástricos. Erupções pustulares. Psoríase; placas irregulares com escamas lustrosas. Eczema com prurido noturno.

Modalidades - *Piora*, ao anoitecer e de noite, devido a repouso. *Melhora*, com movimento continuado.

Relacionamento - Antídoto: *Nux*.

Comparar com: *Iris florentina* - orris-root - (delfrio, convulsões e paralisia); *Iris facissima* (cefaléia e hérnia); *Iris germanica* - Blue Garden Iris - (Hidropsia e sarda); *Iris tenax* - *I. minor* - (boca seca; sensação mortal num ponto do estômago, dor na região íleo-cecal; apendicite. Dor após aderências). *Pancreatinum* - uma combinação de várias enzimas - (indicada na digestão intestinal); dor uma hora, ou mais depois de comer. Diarréia lientérica. Dose - 3-5 "grains" (cerca de 180-300 miligramas) é melhor não dar durante o período da digestão ativa no estômago). *Pepsinum* - (Digestão imperfeita com dor na região gástrica. Marasmo em crianças alimentadas com comidas artificiais. Diarréia devida a indigestão. Dose - 3-4 "grains" - cerca de 180-250 miligramas) (Moléstias no pâncreas, gota, diabetes); *Ipec; Podolph; Sanguin; Ars.; Ant. cr.*

Dose - Tintura à trigésima dinamização. Relatórios favoráveis sobre o uso das mais altas dinamizações.

JABORANDI - Ver 512 - PILOCARPUS - pg. 343

352 - JACARANDÁ - Brazillian Caroba-tree - Caroba

Tem reputação como remédio para moléstias venéreas e reumatismo. Mal-estar matinal. Os sintomas urinários e sexuais são importantes. Sintomas reumáticos.

Cabeça - Vertigem ao se levantar, com a testa pesada. Dor nos olhos; inflamados e cheios de água. Coriza com sensação de peso na cabeça.

Garganta - Dolorida, seca, constrita. Vesículas na faringe.

Urina - Uretra inflamada; descarga de material amarelo.

Órgãos masculinos - Calor e dor no pênis; ereções dolorosas; fimose. Prepúcio doloroso e inchado. Cancróide. Chordee. Espinhas pruriginosas na glândula e no prepúcio.

Extremidades - Dor reumática no joelho direito. Fraqueza na região lombar. Dor e rigidez nos músculos pela manhã. Reumatismo gonorréico. Espinhas pruriginosas nas mãos. Artrite gonorréica e sífilítica.

Relacionamento - Comparar com: *Thuya; Corallium; Jacarandá Gualandai* (nos sintomas sífilíticos, especialmente nos olhos e na garganta. Cancróide, úlceras atônicas. Diarréia escura sem dor).

Dose - Tintura à terceira dinamização.

353 - JALAPA - Exogonium Purga - Jalap

Provoca e cura cólica e diarréia. A criança está bem durante todo o dia, mas grita, fica inquieta e perturbadora de noite.

Gastro-intestinal - Língua, lisa, lustrosa, seca, ardendo. Dor no hipocôndrio direito. Flatulência e náusea. Beliscando e apertando. Diarréia aquosa; fezes ralas, barrentas. Abdomen dilatado. Rosto frio e azul. Anus dolorido.

Extremidades - Dor nos braços e nas pernas. Dor na grande articulação do 1º pododactilo. Ardor na raiz da unha. Ardência nas solas dos pés.

Relacionamento - Antídotos: *Elater; Cann. sat.*

Comparar com: *Camph; Colocy.*

Dose - Terceira à 12ª dinamização.

354 - JATROPHA - Purging Nut

De valor na cólera e na diarréia. Os sintomas abdominais são os mais importantes. Sarampo suprimindo (H. Farrington).

Estômago - Soluços seguidos de vômitos copiosos. Náusea e vômitos, provocados por beber, com sensação ácida na garganta. Muita sede. *Vomita com muita facilidade.* Calor e ardência no estômago, com câimbra, dor compressiva no epigástrico.

Abdome - Dilatado com ruídos borbulhantes. Dor no hipocôndrio. Dor na região do fígado e embaixo da omoplata direita, até o ombro. Premência violenta para urinar.

Fezes - Súbitas, profundas, aquosas, como água-de-arroz. *Diarréia; eliminação forçada; ruído alto no abdome como borbulhamento de água saindo do orifício de um tonel, acompanhada de friagem; câimbras, náusea e vômitos.*

Extremidades - Câimbras nos músculos, especialmente nas panturrilhas, pernas e pés. *Friagem* em todo o corpo. Dor nos tornozelos, pés e pododactilos (dedos). Calcaneares sensíveis.

Modalidades - *Melhora*, mergulhando as mãos em água fria.

Relacionamento - Comparar com: *Camph; Verat; Gambog; Croton; Jatropa urens; Sponge-nettle* - (edema e paresia cardíaca).

Dose - Terceira à trigésima dinamização.

355 - JEQUIRITY - Arbrus Precatorius - Crab's Eye Vine

Epitelioma, lupus, úlceras, pálpébras granulosas.

Olhos - Conjuntivite purulenta; a inflamação se espalha pelo rosto e pescoço. Oftalmia granulosa. Ceraúte.

Relacionamento - Comparar com: *jequiritol* (em casos de tracoma e pano no olho, para enxertar uma nova inflamação purulenta. As proteínas venenosas encontradas nas sementes de Jequirity são quase idênticas nas suas propriedades fisiológicas e tóxicas aos princípios semelhantes encontrados no veneno das serpentes).

Dose - Tintura-mãe diluída para uso local, e 3x (terceira decimal) internamente.

356 - JONOSIA ASOCA

Casca de uma árvore Indiana. Introduzida pelo Dr. N. D. Ray de Calcutá

Tem extensa esfera de ação nos órgãos femininos. Amenorréia e metrorragia.

Cabeça - Cefaléia unilateral; reflexo uterino, cefalalgia congestiva; melhora ao ar-livre e com fluxo livre. Dor nos globos oculares; dores supra-orbitais, fotofobia. Catarro nasal, profuso, descarga aquosa, perda de olfato.

Gástrico - Quer doces e também coisas ácidas. Sedento, náusea excessiva, prisão de ventre obstinada, hemorróidas.

Órgãos femininos - Menstruações atrasadas e irregulares; cólicas menstruais; amenorréia, dor nos ovários antes do fluxo; metrorragia, bexiga irritada; leucorréia.

Sono - Perturbado. Sonhos com viagens.

Costas - Dor ao longo da coluna, irradiando-se para o abdome e as coxas.

Dose - Tintura.

357 - JUGLANS CINEREA - Butternut - Nogueira Branca

Uma eliminação deficiente que provoca icterícia e várias erupções na pele está no

quadro dessa droga. *Cefaléia occipital* aguda, em geral ligada a perturbações no fígado, é muito característica. Dores no peito, axilas e omoplatas, com sensação de sufocação. Sensação como se todos os órgãos internos fossem grandes demais, especialmente os do lado esquerdo. Colelitíase.

Cabeça - Congestionada, entorpecida. Erupção no couro cabeludo. *Cefaléia occipital aguda*. Sente a cabeça dilatada. Pústulas nas pálpebras e em volta dos olhos.

Nariz - Formigamento no nariz; espirros. Coriza precedida de *dor embaixo do esterno*, com ameaça de sufocação. Depois eliminação copiosa de muco brando, grosso.

Boca - Sensação corrosiva na boca e na garganta. Dor externamente, na região das amígdalas. Secura na raiz da língua e na goela.

Estômago - Dispepsia atônica com muita eructação e dilatação flatulenta. Dor na região do fígado.

Costas - Músculos do pescoço rígidos. Dor entre as omoplatas. Dor nas vértebras lombares.

Pele - Vermelha com rubor de escarlatina. Icterícia, com dor no fígado e na omopla direita. *Cocera* e alfinetadas quando aquecida. *Pústulas*. Eczema, especialmente nas extremidades inferiores, sacro e mãos. Eritema e vermelhidão erisipelato-sa.

Fezes - Verde-amareladas, com tenesmo e ardência anal. Diarréia de acampamento.

Modalidades - *Melhora*, aquecendo-se, com exercício, coçando, ao levantar pela manhã. *Piora*, andando.

Relacionamento - Comparar com: *Juglandin* (catarro duodenal; diarréia biliosa); *Chelidon*; *Bryon*; *Iris*.

Dose - Tintura à terceira dinamização.

358 - JUGLANS REGIA - Walnut

Erupções na pele são importantes.

Cabeça - Confusa; sente como se estivesse flutuando no ar. *Dor occipital aguda*. *Terçóis*.

Órgãos femininos - Menstruações precoces, pretas como piche, coágulos. Abdomem dilatado.

Pele - Cravos e acne no rosto. Crusta láctea, com dor em volta dos ouvidos. Prurido e erupções de pústulas pequenas, vermelhas. Couro cabeludo vermelho, coçando violentamente de noite. Úlcera como cancro. Glândulas supuradas nas axilas.

Relacionamento - Comparar com: *Juglans cinerea*.

Dose - Tintura e baixas dinamizações.

359 - JUNCUS EFFUSUS - Common Rush - Junco Comum

Um diurético. Afecções urinárias. Disúria, estrangúria e iscúria. *Sintomas asmáticos em pacientes hemorroidários*. Sensações de borbulhamento. Flatulência abdominal. Artrite e litíase.

Dose - Tintura e primeira dinamização.

360 - JUNIPERUS COMMUNIS - Juniper Berries - Junípero

Inflamação catarral dos rins. Hidropsia com supressão da urina. Velhos com

digestão fraca e secreção de urina escassa. Pielite crônica.

Urina - Estrangúria; sanguinolenta, escassa, com cheiro de violeta. [*Tereb*]. Peso na região dos rins. Descarga prostática. Hiperemia renal [*Eucalyptol*].

Respiração - Tosse com urina carregada, escassa.

Relacionamento - Comparar com: *Sabina*; *Juniperus virginianus* - *Red cedar* - (Tenesmo violento na bexiga, repuxamento persistente nas costas; hiperemia dos rins; pielite e cistite; hidropsia nos idosos com urina suprimida. Disúria, dor cortante ardente na uretra quando urinando. Premência constante. Apoplexia, convulsões, estrangúria, hemorragia uterina). *Terebinthina*.

Dose - A melhor forma é infusão. Uma "ounce" (cerca de 31 gramas), para um "US pint (liquid)" (cerca de 473 mililitros) de água fervendo. Dose, de meia a duas "ounces", ou tintura, uma a dez gotas.

361 - JUSTICIA ADHATODA BASAKA - Singhee Um arbusto indiano

Remédio altamente eficaz para inflamação catarral aguda nas vias respiratórias. (usado no início).

Cabeça - Irritável, sensível a impressões externas, quente, congestionada e pesada; lacrimação com *coriza*, *profusa*, fluente com espirros constantes; perda do olfato e do paladar; *coriza com tosse*.

Garganta - Seca, dor quando engole em seco, muco tenaz. Boca seca.

Respiração - Tosse seca da região do esterno a todo o peito. Rouquidão, laringe doloroso. Tosse paroxística, com obstrução sufocante da respiração. *Tosse com espirros*. Dispnéia forte com tosse. *Aperto no peito*. Ataques de asma, não pode suportar quarto quente fechado. *Coqueluche*.

Relacionamento - Parece ficar entre *Cepa* e *Euphrasia*, com os quais se compara. **Dose** - Terceira dinamização ou mais alta. Têm sido verificadas agravações fortes com uso de dinamizações mais baixas.

362 - KALI ARSENICUM - Solução de Fowler Arsenito de Potássio

O paciente de *Kali ars*, tem tendência para malignidade, e moléstias na pele inveteradas. É inquieto, nervoso e anêmico.

Pele - Prurido intolerável, pior se despindo. *Seca*, com escamas soltando-se. Acne; pústulas piores durante as menstruações. Eczema crônico; prurido, pior *com calor*, andando, despindo-se. *Psoríase*, liquen. Úlceras fagedênicas. Fissuras nas dobras dos braços e dos joelhos. Nodosidades da gota, piorando com mudança de tempo. Câncer na pele, onde subitamente, sem qualquer sinal externo, uma malignidade alarmante pode se manifestar. Pequenos nódulos em grande número sob a pele.

Órgãos femininos - Excrecências como "couve-flor" do colo do útero, com dores irradiantes, descarga com mau cheiro e pressão em baixo do pubis.

Relacionamento - Comparar com: *Radium*.

Dose - Terceira à trigésima dinamização.

363 - KALI BICHROMICUM - Bicromato de Potássio

As afinidades especiais dessa droga são as mucosas do estômago, intestinos, e vias aéreas; ossos e tecidos fibrosos. Rins, coração e fígado também são afetados. Nefri-

te parenquimatosa incipiente. Nefrite com distúrbios gástricos. Círcose do fígado. Anemia e ausência de febre são características. Fraqueza generalizada chegando perto da paralisia. Ele é especialmente indicado para pessoas corpulentas, gordas, com complexão fraca, sujeitas a catarros, ou com história sífilítica ou escrofulosa. Os sintomas são piores de manhã; *as dores mudam de lugar rapidamente*, sintomas gástricos e reumáticos se alternam. Mais adequado para a fase subaguda, do que para a fase aguda violenta. As mucosas em toda parte são afetadas. Catarro na faringe, laringe, brônquios e nariz, e é produzida uma *secreção tenaz, grossa, viscosa*, cujas condições são sintomas orientadores muito importantes para uso dessa droga. *Perfuração no septo*. Catarro atônico crônico. Pólipos. Dilatação no estômago e no coração.

Cabeça - Vertigem com náusea quando levanta da cadeira. Dor de cabeça sobre as *sobrancelhas*, precedida de visão indistinta. *Dor e repleção na glabella*. Dor de cabeça semi-lateral em pequenos pontos, e devida a catarro suprimido. Dor frontal, em geral em cima de um olho. *Sente os ossos e o couro cabeludo doloridos*.

Olhos - Nevralgia supra-orbital, do lado direito. Pálpebras ardentes, inchadas, edematosas. Descarga *pegajosa e amarela*. Úlceras na córnea; sem dor nem fotofobia. *Descemetite* com apenas moderada irritação no olho. Conjuntivite do cruce; pálpebras granulares com panos. Irite, com depósitos sarapinados na superfície interna da córnea. Dor leve, com ulcerações grave ou inflamação. [*Conium*, o oposto].

Ouvidos - Inchados, com dores dilacerantes. Descarga fétida, grossa, amarela, fibrosa. Fisgadas agudas no ouvido esquerdo.

Nariz - Fungação das crianças, *especialmente nas gordas, bebês gorduchos*. *Pressão e dor na raiz do nariz*, e dor em fisgadas no nariz. *Septo ulcerado*; úlcera redonda. *Cheiro fétido*. *Catarro grosso, pegajoso, amarelo-esverdeado*. *Tampões tenazes, elásticos*, no nariz; deixam a superfície ferida. A inflamação se estende às cavidades frontais com perturbação e sensação de peso na raiz do nariz. Sinusite. Gotejamento dos coanos [*Hydr.*]. *Perda do olfato*. *Pigarro intenso*. Incapaz de respirar pelo nariz. *Secura*. *Coriza com obstrução do nariz*. *Espirros violentos*. Descarga nasal aquosa, profusa. Inflamação crônica das cavidades frontais com sensação do nariz obstruído. Sinusite.

Rosto - Complexão florida. Erupção vermelha. Com eritema. Acne [*Juglans*; *Kali ars.*]. Ossos sensíveis, especialmente em baixo das órbitas.

Boca - Seca; saliva viscosa. Língua geográfica, *vermelha, lustrosa, lisa e seca*, com disenteria. Grande e plana, com marcas dos dentes, com cobertura grossa. Sensação de um fio de cabelo na língua.

Garganta - Goela vermelha e inflamada. Seca e áspera. Glândula parótida inchada. Úvula relaxada, *edematosa, como uma vesícula*. Depósito pseudo-membranoso nas amígdalas e no véu palatino. Ardência, estendendo-se até o estômago. Afãs. Difteria, com prostração profunda e pulso fraco. Descarga da boca e da garganta, tenaz e fibrosa.

Estômago - Náusea e vômitos depois de cerveja. Opressão imediatamente depois de comer. Sente como se a digestão tivesse parado. Dilatação do estômago. Gastrite. *Úlcera redonda no estômago*. Fisgadas na região do fígado e do baço e na coluna vertebral. Não gosta de água. Não pode digerir carne. Quer cerveja e ácidos. Os sintomas gástricos são aliviados depois de comer, e os sintomas reumáticos reaparecem. Vômitos de água amarelo-clara.

Abdome - Dor dilacerante no abdome, pouco depois de comer. Úlcera intestinal crônica. Hipocôndrio direito dolorido. infiltração gordurosa no fígado e aumento dos tecidos fibrosos. Retração dolorosa, dor e ardência.

Fezes - Gelatinosas, como geléia: *pior de manhã*. Disenteria: tenesmo. fezes castanhas, espumosas. Sensação de um tampão no ânus. Prisão de ventre periodica com dor no lombo e urina castanha

Urina - Ardência na uretra. *Depois de urinar parece ter ficado uma gota que não pode sair*. Muco pegajoso na urina. A uretra fica obstruída. Congestão dos rins: nefrite com urina escassa, albuminosa e com cilindros. Pielite: urina misturada com células epiteliais, muco, pus, ou sangue. Hematoquilúria.

Órgãos masculinos - Prurido e dor no pênis, com pústula. Úlceras, com fisgadas paroxísticas: agravadas à noite. Constrição na raiz do pênis de noite quando acorda. Úlceras sífilíticas, com exudação tenaz, caseosa (como queijo). Ereções. [*Picric. ac.*].

Órgãos femininos - Leucorréia amarela tenaz. Prurido vulvar, com grande ardência e excitação. Prolapso do útero: *pior na época do calor*.

Aparelho respiratório - Voz rouca; pior ao anoitecer. Acesso de tosse metálica. *Expectoração amarela profusa, muito pegajosa e viscosa*, saindo em massa muito tenaz em longos fios fibrosos. Cócega na laringe. A tosse da laringite tem um som como de lata. Crupe membranoso verdadeiro, estendendo-se à laringe e às narinas. Tosse com dor no esterno, estendendo-se aos ombros; pior quando se despe. Dor na bifurcação da traquéia ao tossir: do meio do esterno para trás.

Coração - Dilatação, especialmente co-existindo lesão nos rins. Sensação de frio em volta do coração. [*Kali nit.*].

Costas - *Dor cortante na região lombar*: não pode andar: se estende às virilhas. Dor no coccix e no sacro, estendendo-se para cima e para baixo.

Extremidades - As dores movem-se rapidamente de um lugar para outro. [*Kali sulph. Puls.*]. Dores itinerantes ao longo dos ossos: piores com frio. Ciática do lado esquerdo: melhora com movimento. Sente os ossos doloridos e contundidos. *Muito fraco*. Dores dilacerantes na tibia: reumatismo sífilítico [*Mez.*] Dor, inchação, rigidez e estalos em todas as articulações. Calcânhares doloridos quando anda. Tendão de Aquiles inchado e doendo. Dores em pequenos pontos [*Oxalic ac.*].

Pele - Acne. Erupções com pápulas. *Úlceras com bordas salientes*, tendência para penetrarem e exudação tenaz. Erupção com pústulas, parecendo varíola, com dores ardentes. Coceira com erupção e vesículas.

Modalidades - *Melhora*, com calor. *Piora*, com cerveja, de manhã, tempo quente, despindo-se.

Relacionamento - Comparar com *Tart. emet.*; *Brom.*; *Hepar.*; *Ind.*; *Calc.*; *Ant. cr.* Na produção de falsas membranas, comparar com *Brom.*; *Ammon. caust.*; *Sulph. ac.*; *Ipecac.*

Antídotos: *Ars.*; *Lach.*

Dose - Terceira trituração, também trigésima atenuação ou mais altas. As baixas preparações desse sal não devem ser guardadas tempo demais.

364 - KALI BROMATUM - Bromide of Potash

Como todos os sais de potássio, esse enfraquece o coração e abaixa a temperatura. Ele provoca "brominismo". Enfraquecimento generalizado do poder mental, perda da memória, melancolia, insensibilidade das mucosas, especialmente dos olhos, garganta e pele; acne; perda do desejo sexual, paralisia. Principal remédio para psoríase. Forma nodular da gota crônica. *Sintomas de ataques de apoplexia*, uremia ou outros: sonolência, estertor, convulsões, afasia, albuminúria. Epilepsia (com dieta sem sal).

Mente - Profundo delírio melancólico; sensação de deficiência moral; depressão

religiosa; delírios de conspirações contra si próprio. Imagina ser escolhido como objeto da cólera divina. Perda da memória. Tem que fazer alguma coisa - mover-se - fica agitado [Tarant.]. Medo de ser envenenado. [Hyos.]. Afasia amnésica: pode repetir qualquer palavra que ouve, mas não pode falar de outra forma. *Terroros nocturnos*. Ilusões horríveis. Delírio ativo.

Cabeça - Mania de suicídio com tremores. Rosto congestionado. *Sensação de dormência na cabeça*. Cansaço mental. Coriza com tendência a se estender pela garganta.

Garganta - Congestão na úvula e na goela. *Insensibilidade na goela*, faringe e laringe. Disfagia, especialmente para líquidos. [Hyos.].

Estômago - Vômitos com *muita sede*, depois de cada refeição. *Soluções persistentes*. [Sulph. ac.].

Abdome - Sensação dos intestinos estarem caindo para fora do abdome. *Cólera infantil*, com irritação cerebral reflexa, contrações e repuxamentos nos músculos. Fezes aquosas, verdes, com muita sede, vômitos, olhos fundos. Prostração. *Friagem interna do abdome*. Diarréia com muito sangue. Fezes verdes aquosas. *Retração do abdome*.

Urina - Sensibilidade na uretra diminuída. Urina profusa, com sede. Diabete. [Phos. ac.].

Órgãos masculinos - Debilidade e impotência. Efeitos de excessos sexuais, especialmente perda da memória, coordenação perturbada, dormência e formigamento nos membros. Excitação sexual durante sonolência parcial.

Órgãos femininos - Prurido. Nevralgia ovariana com muita agitação nervosa. *Desejo sexual exagerado*. Tumores ou quistos nos ovários.

Respiração - Crupe espasmódico. Tosse reflexa durante a gravidez. Acessos de tosse seca, fatigantes, de noite.

Extremidades - Mãos agitadas; repuxamento dos dedos. Contração e repuxamento nos músculos.

Pele - *Acne* no rosto, pústulas. Coceira, pior no peito, ombros e rosto. Pele insensível. *Psoríase*.

Sono - Sono inquieto. Muita sonolência. Insônia devida a preocupações, pesar e excessos sexuais. Terroros noturnos. Rangendo os dentes dormindo. Sonhos horríveis. Sonambulismo.

Modalidades - *Melhora*, estando ocupado física ou mentalmente.

Dose - De alguns "grains" (1 grain = 65 miligramas) do sal cru à terceira trituração. Não esquecer o caráter instável desse sal. Diz-se ser muito mais ativo eliminando o sal da dieta.

365 - KALI CARBONICUM - Carbonate of Potassium

A fraqueza característica em todos os sais de potássio é encontrada especialmente nesse, com pulso fraco, friagem, depressão generalizada, e *fisgadas* muito características, que podem ser sentidas em qualquer parte do corpo, ou em conexão com qualquer perturbação. Todas as dores de Kali são *agudas e cortantes*: quase todas melhoram com movimento. Nunca use sais de potássio quando houver febre. (T. F. Allen). Sensível a qualquer mudança atmosférica, *intolerância pelo tempo frio*. Um dos melhores remédios depois do parto. Aborto em consequência de estados debilitantes. A agravação de manhã cedo é muito característica. Gente velha, gorda, com tendência para hidropsia e paresia. *Suor, lumbago e fraqueza*. Dores latejantes. Tendência para hidropsia. Diatese tuberculosa. Dores de dentro para fora, e na forma de *fisgadas*. Sensação de tudo acabado. Degenerações gordurosas. *Fisgadas*

em músculos e em órgãos internos. Repuxamento de músculos. Dor num pequeno ponto do lado esquerdo. Hipotiroidismo. Coxite.

Mente - Desanimado. Alternando estados de espírito. *Muito irritável*. Cheio de medo e imaginações. Ansiedade sentida no estômago. Sensação como se a cama estivesse afundado. Nunca quer ser deixado sozinho. Nunca está quieto ou contente. Obstinado e super-sensível à dor, ao ruído, ao toque.

Cabeça - Vertigem ao virar-se. Dor de cabeça *devida a viajar com vento frio*. A cefaléia começa com um bocejo. *Fisgadas nas fontes*: dor na região occipital, de um lado, com náusea, ao viajar de carro. Sensação de cabeça solta. *Muita segura dos cabelos; eles caem* [Fluor. ac.].

Olhos - *Fisgadas nos olhos*. Manchas, névoa, e pontos pretos diante dos olhos. Pálpebras grudadas de manhã. *Inchação nas pálpebras superiores, como pequenos sacos*. Inchação na glabella entre as sobrancelhas. Astenopia. Vista fraca devido a excessos sexuais. Ao fechar os olhos, *sensação dolorosa de luz penetrando no cérebro*. **Ouvidos** - *Fisgadas nos ouvidos*. Prurido, estalos, tilintar e ronco.

Nariz - *O nariz fica obstruído em quarto quente*. Descarga grossa, fluente, amarela. Gotejamento pós-nasal. [Spigel.]. Narinas doloridas, escamosas; muco nasal com sangue. Aberturas nasais com crostas. Epistaxe ao lavar o rosto pela manhã. *Narinas escoriadas*.

Boca - Gengivas separadas dos dentes: saindo pus. Piorréia, aftas. Língua branca. Muita saliva constantemente na boca. Mau gosto, pegajoso.

Garganta - Seca, chamuscada, áspera. Espetadela, como se fosse uma espinha de peixe. Dificuldade para engolir; a comida desce devagar pelo esôfago. Acúmulo de muco pela manhã.

Estômago - Flatulência. Quer doces. Sensação de caroço na boca do estômago. Engasga-se. Dispepsia em gente velha, ardência, acidez, dilatação. Desordens gástricas devidas a água-gelada. *Eruções azedas, Náusea*, melhora deitando. Sensação constante do *estômago estar cheio de água*. Vômitos azedos: latejamento e dor cortante no estômago. Repugnância pela comida. *Ansiedade sentida no estômago*. Epigástrico sensível externamente. Sufocação fácil quando está comendo. Dor do epigástrico até às costas.

Abdome - *Fisgadas na região do fígado*. Velhos problemas crônicos hepáticos com sensação de dolorido. Icterícia e hidropsia. Dilatação e friagem no abdome. Dor no hipocôndrio esquerdo, no abdome: tem que virar para o lado direito para poder levantar.

Retto - *Fezes grandes*, difíceis, com *fisgadas* uma hora antes. Hemorróidas, grandes, inchadas, doendo. Espinhas ulceradas, coçando, em volta do ânus. Muita descarga de sangue com as fezes naturais. Dor nas hemorróidas quando tossindo. Ardência no reto e ânus. Prolapso fácil. [Graph: Pod.]. Prurido [Ignat.].

Urina - Obrigada a levantar várias vezes de noite para urinar. Pressão na bexiga muito antes da urina vir. Urina involuntária quando tosse, espirra, etc.

Órgãos masculinos - Perturbações devidas ao coito. Instinto sexual deficiente. Ejaculações excessivas, *seguidas de fraqueza*.

Órgãos femininos - Menstruações precoces, profusas [Calc. c.] ou muito atrasadas, *pálidas e escassas*, com órgãos genitais doloridos. Dores nas costas passam para baixo aos músculos glúteos, com dor cortante no abdome. Dor no lábio esquerdo, estendendo-se pelo abdome ao peito. Menstruações atrasadas em moças jovens, com sintomas no peito ou ascite. Dificuldade nas primeiras menstruações. *Perturbações pós-parto*. Hemorragia uterina, secreção constante depois de fluxo copioso, com lumbago violento, alivia sentando e pela pressão.

Respiração - Dor cortante no peito, piora deitando sobre o lado direito. Rouquidão e perda da voz. Tosse forte, seca, às 3 horas da madrugada, com *figadas* e secura da faringe. Bronquite, *toda o peito muito sensível*. Expectoração escassa e tenaz, mas *aumentando* pela manhã e depois de comer; agravada do lado inferior direito do tórax e deitando sobre o lado doloroso. *Hydrotorax*. Inclinando-se para a frente alivia os sintomas no peito. A expectoração tem que ser engolida; gosto de queijo, copiosa, ofensiva, caroço. *Friagem no peito*. *Osefante*. Tosse com a *úvula relaxada*. Tendência para tuberculose, resfriando-se contantemente; *melhora em clima quente*.

Coração - *Sensação do coração estar pendurado*. *Palpitações e ardência na região do coração*. Pulso rápido, fraco, intermitente; devido a perturbação digestiva. Ameaça de falha cardíaca.

Costas - Muito cansaço. *Figadas na região dos rins e na omoplata direita*. *Sente fraqueza nos flancos*. Rigidez e sensação de paralisia nas costas. Ardência na coluna vertebral. [*Guaco*]. Lumbago forte durante a gravidez, e depois de aborto. Coxite. Dor nas nádegas, nas coxas e articulação dos quadris. Lumbago com dores agudas súbitas, estendendo-se para cima e para baixo, às costas e às coxas.

Extremidades - *As costas e as pernas cedem*.

Agitação, peso, dor dilacerante nos membros e contrações espasmodicas. Dores cortantes nos membros com inchação. Membros sensíveis à pressão. Tumor branco do joelho. Dor dilacerante nos braços do ombro até o pulso. Dor dilacerante na articulação do pulso. Paralisia em gente velha e hidropsia. Os membros ficam dormentes com facilidade. Pontas dos dedos dolorosas. *Solas dos pés muito sensíveis*. Prurido do dedão do pé com dor. Dor do quadril ao joelho. Dor nos joelhos.

Pele - Ardência como se tivesse mostarda.

Sono - Sonolento depois de comer. Acorda cerca de 2 horas da madrugada e não pode dormir de novo.

Modalidades - *Piora*, depois do coito, com tempo frio, com sopa e café; de madrugada cerca de 3 horas, deitando sobre o lado esquerdo e doloroso. *Melhora*, com tempo quente, embora úmido, durante o dia, enquanto se movimenta.

Relacionamento - Complementar. *Carbo* (Baixa vitalidade pode sugerir uma série preliminar de carbo para estimular a recuperação até o ponto em que Kali carb tenha condições para ajudar). Segue com frequência *Nux* em perturbações no estômago e na bexiga.

Comparar com: *Kali Salicylicum* (vômitos, especialmente na gravidez; arteriosclerose, com reumatismo crônico). *Kali silicum* (nodosidades da gota; *Kali aceicum* (diabete, diarréia, hidropsia, urina alcalina aumentada na quantidade); *Kali citricum* (moléstia de Bright - 1 gr para um copo de água); *Kali ferrocyanatum* - *Azul da Prússia* - (prostração física e mental seguindo infecção. Incapacidade de manter rotina de trabalho. Afecções nevrálgicas decorrentes de sangue empobrecido e esgotamento dos centros nervosos, especialmente medular. Distúrbios cardíacos gordurosos e funcionais. Pulso fraco, pequeno, irregular. Sintomas uterinos, como sepiá, sensação de pressão para baixo e vazio gástrico; leucorréia profusa, como pus e hemorragia passiva - usar 6x); *Kali oxalicum* (lumbago, convulsões); *Kali picro-nitricum* e *Kali picricum* (Icterícia eructações violentas); *Kali tartaricum* (paraplegia); *Kali telluricum* (hálito de alho, salivação, língua inchada). Comparar também com: *Calc*; *Ammon. phos*; *Lycop*; *Bry*; *Natrum*; *Stann*; *Sepia*.

Antídotos: *Camph*; *Coffea*.

Dose - Trigésima e mais altas. Sexta trituração. Não repetir com frequência demais. Usar com cuidado em velhos casos de gota, moléstia de Bright avançada e tuberculose.

366 - KALI CHLORICUM - Clorato de Potássio

Atua muito destrutivamente sobre os rins, provocando uma nefrite cruposa, hemoglobinúria, etc. Nefrite parenquimatosa com estomatite. Provoca estomatite folicular e ulcerativa muito aguda. *Noma*. *Condições toxêmicas na gravidez* (Sintomas urinários). *Nefrite crônica*. Hepatite. Septicemia. Anemia.

Boca - Secreção profusa de saliva ácida. Toda a superfície da mucosa vermelha, intumescida, com úlcera de base cinzenta. Língua inchada. *Estomatite aftosa e gangrenosa*. Fedor. Estomatite mercurial (como uma água dentífrica).

Estômago - Sensação de peso no epigástrico e na região umbelical. Flatulência. Vômitos de material preto-esverdeado.

Fezes - Diarréia; profusa, muco esverdeado.

Urina - Albuminosa, escassa, suprimida. Hematuria; diurese. Núcleo - albumina e bile, ácido phosphórico alto, com baixa de sólidos totais.

Pele - Icterícia. Erupções diminutas ou papulares, pruriginosas. Descoloração: cor de chocolate.

Dose - Segunda à sexta potência. Uso local com cuidado, por ser venenoso.

367 - KALI CYANATUM - Potassium Cyanide

Sensação súbita de abatimento. Câncer da língua e nevralgia torturante têm sido beneficiados com essa droga. Enxaqueca; ciática; epilepsia.

Língua - Úlcera na língua com bordas endurecidas. Dificuldade para falar. Poder de falar perdido, mas inteligência intacta.

Rosto - Nevralgia forte na região temporal, voltando todos os dias à mesma hora. Dor nas regiões orbital e supra-maxilar, com gritos e perda dos sentidos.

Respiração - Tosse impedindo dormir; respiração fraca: não pode respirar profundamente.

Modalidades - *Pior*, das 4 horas da madrugada às 4 da tarde.

Relacionamento - Comparar com: *Platin*; *Stann*; *Cedron*; *Mezer*; *Mur*, *ac*.

Dose - Sexta dinamização e 200^º.

368 - KALI HYDRIODICUM - Iodeto de Potássio - Kali Iodatum

A coriza profusa, aquosa, corrosiva que essa droga provoca serve como um sintoma orientador de segurança, especialmente quando ligada a dor na cavidade frontal (sínusite). Atua principalmente nos tecidos fibrosos e conjuntivos, provocando infiltração, edema, etc. *Inchações em glândulas* Púrpura e diatese hemorrágica. *Sífilis* pode ser indicada em todas as fases: 1. Na forma aguda com febre remitente ao anoitecer, indo embora com transpiração noturna. 2. Segunda fase, ulcerações na pele e nas mucosas. 3. Sintomas terciários; nódulos. Usar doses maciças. *Sensibilidade difundida* - (Glândulas, couro cabeludo, etc.). Reumatismo no *pescoço*, *costas*, *pés*, especialmente calcaneares e solas; pior com frio e umidade. *Iodeto de Potássio*: em doses maciças atua em diversas formas da moléstia fungoide (aftas, tinha, etc) oferece simulação na sífilis e moléstias bacterianas como tuberculose com sintomas como perda de peso, escarros de sangue, etc. A tosse do provador de chá, devida a inalar o fungo; também desperta com frequência reação favorável em muitas perturbações crônicas, mesmo quando não está claramente indicado pelos sintomas.

Mente - Triste, ansiosa, temperamento áspero, irritável. Congestão da cabeça, calor e latejamento.

Cabeça - Dor nos *lados* da cabeça. Cefalia violenta. O crânio incha como caroço duro. Muita dor sobre os olhos e na *raiz do nariz*. Sente o cérebro dilatado. Nódulos duros, com muita dor. *Nevralgia facial*. Dor dilacerante no maxilar superior.

Nariz - Vermelho, inchado. Ponta do nariz vermelha: *descarga profusa, corrosiva, quente, aquosa, rala. Ozena com septo perfurado* Espirros. Catarro nasal envolvendo a cavidade frontal (sinusite). Obstrução e *secura* do nariz, sem descarga. Descargas profusas, *frescas, esverdeadas, não-irritantes*.

Olhos - Conjuntiva vermelha, injetada: *lacrimação profusa. Irite sífilítica* Ceratite pustular e quemose. Tumores ósseos nas órbitas.

Ouvidos - Zumbidos nos ouvidos. Dor incomodando nos ouvidos.

Estômago - Saliva aumentada. Fraqueza no epigástrico. Comida e bebida frias, especialmente leite, agravam. Muita sede. Latejamento com ardência dolorosa. Flatulência.

Órgãos femininos - Menstruações atrasadas e profusas. Durante as menstruações sente o útero como se estivesse espremido. Leucorréia corrosiva, com inflamação sub-aguda do útero em jovens mulheres casadas. Tumores fibróides, metrite, sub-involução, hipertrofia, 1x ou 1 gr. da forma natural, 3 vezes ao dia.

Respiração - Tosse violenta; pior de manhã. Edema pulmonar. *Sente a laringe ferida*. Edema na laringe. Acorda sufocado. *Expectoração como espuma de sabão, esverdeada*. Pneumonia, quando começa a hepatização. *Meningite pneumocócica*. Fisgadas dos pulmões para as costas. Asma. Dispnéia ao subir, com dor no coração. Hidrotórax. [*Merc. sulph.*]. *Derrame na pleura. O frio vai para baixo ao peito*.

Extremidades - Muita dor nos ossos. Periosteo engrossado, principalmente na tibia; sensível ao toque. [*Kali b; Asaf.*]. Reumatismo; dores de noite e com tempo úmido. Contração nas juntas. *Reumatismo dos joelhos com derrame*. Dor nos flancos e no coccix. Dor nos quadris, forçando a mancar. *Ciática*; não pode ficar na cama; piora de noite e deitando sobre o lado afetado. Formigamento nas extremidades inferiores quando senta, melhora deitando.

Pele - Manchas roxas; piores nas pernas. Acne. Hidroa. Pequenos furúnculos. *Glândulas dilatadas, endurecidas*. Urticária. *Nódulos ásperos* em todo o corpo, pioram com qualquer cobertura; muito calor no corpo. Anus fissurado em crianças pequenas. Tendência para inchações edematosas, pálpebras, boca, úvula, etc. *Acne rosácea*.

Modalidades - *Piora*, com roupa quente, em quarto quente, de noite, com tempo úmido. *Melhora*, com movimento, ao ar-livre.

Relacionamento - Antídoto: *Hepar*.

Comparar com: *Iod; Merc; Sulph; Mezer; Chopheenee*. Um remédio da Índia para erupções sífilíticas, ulcerações e dores nos ossos, usado em tintura.

Dose - A droga em forma natural, em dosagem maciça oficial, mas lembrando as declarações do Dr. Meyhoffer em suas doenças crônicas dos órgãos respiratórios: "Desde o momento em que a droga provoca sintomas patogênicos, ela exagera a função do tecido, esgota a já diminuída vitalidade, e, então, em vez de estimular a célula orgânica em direção à vida, perturba ou impede seu poder de contração. Nós usamos como regra a primeira diluição, de 6 a 20 gotas por dia; se depois de uma semana nenhum progresso decidido é visível, é adicionada uma gota de tintura de iodo para cada 100 gotas da primeira diluição. Desse modo os tubérculos das mucosas, depósitos gomosos e ulcerações resultantes deles na laringe passam por uma terminação favorável na sífilis da laringe. Quando com indicação estritamente homeopática, como nas perturbações respiratórias agudas; a terceira dinamização.

369 - KALI MURIATICUM - Cloreto de Potássio

Embora não comprovado, esse remédio tem amplo uso clínico depois de introduzido por Schuessler. É certamente de muito valor nas perturbações catarrais, em estados inflamatórios sub-agudos, exudações fibrinosas, e inchações glandulares. *Cobertura branca ou cinzenta na base da língua*, e expectoração de placas grossas de catarro branco, parecem ser os sintomas orientadores especiais. Bursite pré-patelar.

Cabeça - Imagina ter que definir. Dor de cabeça com vômitos. Crusta láctea. Caspa.

Olhos - Muco branco, escamas purulentas. Úlcera superficial. Tracoma. Opacidade na córnea.

Ouvidos - *Catarro crônico do ouvido médio* Glândulas do ouvido inchadas. Estalos e ruídos nos ouvidos. Ameaça ao mastóide. Muita secreção na orelha.

Nariz - Catarro; pedaços brancos grossos. Abóboda da faringe coberta com crostas aderentes. Resfriado com obstrução, fungando. Epistaxe [*Arn. Bry.*].

Rosto - Bochechas inchadas e doendo.

Boca - Afias; estomatite; úlceras na boca. Gânglios hipertrofiados no maxilar e no pescoço. Cobertura da língua *branca-acinzentada, seca ou pegajosa*.

Garganta - *Amigdalite folicular*. Amígdalas inflamadas; tão hipertrofiadas, que mal pode respirar. Placas ou pontos acinzentados na garganta e nas amígdalas. Crostas aderentes na abóboda da faringe. Dor de garganta hospitalar. Catarro nas trompas de Eustáquio.

Estômago - *Comida gordurosa ou temperada provoca indigestão* Vômitos de muco branco opaco. Junta água na boca. Dor no estômago com prisão de ventre. Bulímia; a fome desaparece bebendo água.

Abdome - Sensibilidade e inchação no abdome. Flatulência. Vermes filiformes provocando coceira no ânus.

Fezes - Prisão de ventre, fezes claras. Diarréia, depois de comida gordurosa; fezes cor de argila, brancas ou pegajosas. Disenteria; descarga de fezes pegajosas. *Hemorroidas*; sangrantes; sangue escuro e grosso; fibroso, coagulado.

Órgãos femininos - Menstruação muito atrasada ou suprimida, retida ou muito precoce; descarga excessiva; *escura-coagulada*, ou sangue preto tenaz, como alcatrão. [*Plai.*]. Leucorréia; descarga de muco branco como leite, grosso, brando, não irritante. Mal-estar matinal, com vômitos de placas, pedaços de catarro branco. Sente protuberâncias no peito muito moles e *sensíveis*.

Respiração - Perda da voz; rouquidão. Asma como distúrbio gástrico; muco branco e difícil para ser tossido fora. Tosse alta. Ruidosa, de origem gástrica; tosse curta, aguda e espasmódica, como coqueluche; expectoração espessa e branca. Sons chocalhando, do ar passando através de muco espesso, tenaz nos brônquios; difícil de tossir fora.

Costas e Extremidades - Febre reumática; exudação e *inchação em volta das articulações*. Dores reumáticas sentidas apenas durante movimento, ou aumentadas por ele. Dores reumáticas noturnas, piores com o calor da cama; como um raio dos flancos até os pés; tem que sair da cama e sentar. As mãos ficam rígidas quando escreve.

Pele - Acne, eritema e eczema; com *vesículas* com conteúdo branco, espesso. Escamas secas, como farinha, na pele. [*Arsenic.*]. Bursite.

Modalidades - *Piora*, com comida rica, com gorduras, movimento.

Relacionamento - Comparar com: *Bellad* que *Kali mur.* segue bem em condições catarrais e hipertróficas. *Kiro* (otorréia com fisgadas no ouvido direito); *Bry*;

Mercur; Puls; Sulph.

Dose - Terceira à 12ª dinamização.

Uso externo em perturbações da pele com sensação de ardência.

370 - KALI NITRICUM - Nitrum - Nitrato de Potássio - Salitre

Com frequência indicado para asma, é também valioso na asma cardíaca: de grande valor nas *inchações edematosas súbitas em todo o corpo*. Inflamação gastro-intestinal, com muita debilidade, e recaída na tísica, indicam esse remédio. Nefrite supurativa.

Cabeça - Couro cabeludo muito sensível. Dor de cabeça com vertigem, como se fosse cair para a direita e para trás, piora se inclinando. Tédio.

Olhos - A visão se torna enublada. Corpo vítreo turvo. [Arn; Ham; Solan; Phos.]. Anéis de diversas cores diante dos olhos. Ardência e lacrimação.

Nariz - Espirros. Sensação de inchado. *pior a narina direita*. Ponta vermelha e coçando. Pólipos. [Sang, nit].

Boca - Língua vermelha com vesículas ardentes, ardência na ponta. Garganta constrita e dolorosa.

Feces - Ralas, aquosas, sanguinolentas. Com fragmentos membranosos, com tenesmo. *Diarréia por comer vitela*.

Órgãos femininos - Menstruações muito precoces, profusas, pretas, precedidas e com violenta dor nas costas. Leucorréia. Dores ardentes na região dos ovários, só durante as menstruações. [Zinc, depois].

Respiração - Rouquidão. Tosse seca de manhã, com dor no peito e expectoração com sangue. Bronquite com tosse torturante, aguda, seca e curta. *Asma*, com dispnéia excessiva, náusea, fígadas entorpecentes, e ardência no peito. Dispnéia tão forte que não pode prender a respiração tempo suficiente para beber água, embora tenha sede. Sente o peito constrito. Opressão pior de manhã. Expectoração com cheiro de azedo. Expectoração de sangue coagulado, depois de escarrar muco. Exacerbações agudas na tísica; congestão nos pulmões. *Crupe espasmódico*, com paroxismo de som gutural. Difteria na laringe.

Coração - Pulso fraco, *pequeno*, como um fio. Fígadas violentas no epigástrico, e batimentos do coração.

Extremidades - Fígadas entre as omoplatas. Dor dilacerante e espetadelas nos ombros e nas articulações. As mãos e os dedos parecem inchados.

Modalidades - *Piora*, comendo vitela; ao amanhecer e durante a tarde. *Melhora*, bebendo água aos golinhos.

Relacionamento - Antídotos: *Opium; Nit. spir. dulce*.

Antídoto para envenenamento com Ópio e Morfina: 8-10 "grains" ("grain = 64.8 miligramas) para um copo de água.

Comparar com: *Gun-Powder; Pólvora (Nitro with sulphur and charcoal - 2x trit "envenenamento do sangue"*. Supuração séptica. Protelador contra infecção de ferida. Antídoto para erupções provocadas por Hera ou por Primula. [Clarke]. *Herpes facialis*; série de furúnculos. Carbúnculos. Osteo-mielite. *Cannab sat.* (que contém grande quantidade de Kali nit). *Lycop; Sanguin; Allium sat; Antimon. iod.*

Dose - Terceira à trigésima dinamização.

371 - KALI PERMANGANICUM - Permanganato de Potássio

Muita irritação no nariz, garganta, e laringe. Difteria. Dismenorréia. Picadas e mor-

didias de serpentes e de outros animais venenosos. Condições sépticas: tecidos infiltrados com tendência para necrose.

Aparelho Respiratório - Epistaxe. Descarga nasal. Arde e irrita. Sensação de constrição e ardor na garganta. Sente a laringe ferida. Acessos curtos de tosse.

Garganta - Inchada e dolorosa. Tudo o que é escarrado tem listas de sangue. Coanos doloridos. Músculos do pescoço doloridos. Úvula inchada. Mão hálito.

Dose - Para uso local, 1 "dram" (= 3,9 gramas) para 1 "quart" - cerca de 1 litro - de água, para combater o fedor do câncer, úlcera, ozena e outros odores fétidos. Também como injeção em leucorréia e gonorréia. Internamente, 2x diluição em água. Soluções saturadas para uso local em erupção de variola.

Permanganato de Potássio para envenenamento com Morfina - Permanganato de potássio é reconhecido como sendo o antídoto químico mais eficaz nos casos de envenenamento com morfina ou ópio, atuando diretamente sobre a morfina e oxidando-a, transformando-a em substância menos tóxica. Para ser eficaz, o permanganato tem que entrar em contato direto com o ópio ou a morfina no estômago: injeções hipodérmicas ou endovenosas são absolutamente inúteis, porque o sal seria decomposto logo pelo soro do sangue. O tratamento aprovado é administrar 2 a 5 "grains" (130 a 320 miligramas) de permanganato de potássio em solução aquosa diluída logo que for possível depois do veneno ter sido tomado. Essa quantidade será aumentada se tiver sido tomada quantidade muito grande de veneno. Lavagem do estômago com uma solução de permanganato de 1:500 também é recomendada, usando pelo menos 1 "pint" (470 mililitros) dessa solução ou com bombeamento, ou forçando a vomitá-la. O permanganato de potássio, contraria os efeitos de alcalóides de muitas plantas venenosas. Devido aos seus poderes de oxidação, se for dado antes do alcalóide ter sido absorvido (Dr. Chestnut. U. S. Dept. of Agriculture).

372 - KALI PHOSPHORICUM - Fosfato de Potássio

Um dos maiores remédios para os nervos. *Prostração* Fraco e cansado. Especialmente adequado para os jovens. Perturbação acentuada no sistema nervoso simpático. Condições provenientes de *esgotamento nervoso*, neurastenia, depressão física e mental, são maravilhosamente melhoradas com esse remédio. As causas em geral são excitação, trabalho demais e preocupações. Além disso, ele corresponde a estados de *adinamia e declínio*, condições gangrenosas. Nessas duas direções ele tem ganho muita fama na clínica. Não o esqueça no tratamento de tumores supostamente malignos. Depois da remoção de câncer quando no processo de cicatrização a pele é puxada e fica *apertada* sobre a ferida. Parto atrasado.

Mente - Ansiedade, *pavor nervoso*, letargia. Falta de disposição para encontrar pessoas. Extrema prostração e depressão. Muito nervoso. Se sobressalta facilmente, *irritável*. Causação mental, histeria, *terrores noturnos*. Sonambulismo. Perda da memória. *A mais leve tarefa parece um trabalho pesado*. Muito desânimo nos negócios. Timidez; sem disposição para conversar.

Cabeça - Dor de cabeça occipital; melhora depois de levantar. Vertigem, por deitar, ao levantar; por sentar, e quando olha para cima. [Granát.]. *Anemia cerebral*. Cefaléia dos estudantes, e dos desgastados pela fadiga. Dores de cabeça aliviadas com movimento suave. Cefaléias com sensações de cansaço, vazio e buraco no estômago. [Ign; Sep].

Olhos - Fraqueza da vista; perda do poder de percepção; depois de difteria; devido a exaustão. Queda das pálpebras. [Caust].

Ouvidos - *Zunido e zumbindo nos ouvidos*.

Nariz - Moléstia nasal, com mau cheiro, descarga fétida.

Rosto - Lívido e abatido, com olhos fundos. Nevralgia do lado direito, aliviada com aplicações frias.

Boca - *Hálito ofensivo, fétido*. Língua coberta num castanho como mostarda. De manhã, *excessivamente seca*. Dor de dente, com gengivas sangrando com facilidade; elas têm uma linha de junção vermelho-claro. Gengivas esponjosas se encolhendo. [Caps; Hamam; Lach].

Garganta - Dor de garganta com gangrena. Paralisia nas cordas vocais.

Estômago - Uma sensação de "vazio" na boca do estômago. [Ign; Sep; Sulph.]. Sente mau estar no mar, sem náusea.

Abdome - Diarréia; *mau cheiro pútrido*; devida a susto, com depressão e exaustão. Diarréia quando está comendo. Disenteria; fezes de sangue puro; o paciente entra em delírio; o abdome incha. Cólera, as fezes têm a aparência de água de arroz. [Verat; Ars; Jatrop]. Prolapso do reto. [Ign; Podo].

Órgãos femininos - Menstruações *muito tardias ou muito escassas* em mulheres pálidas, irritáveis, sensíveis e lacrimosas. Descarga muito profusa, vermelha-escura ou vermelha quase preta, rala e não coagulável; algumas vezes com cheiro ofensivo. Dores de parto fracas e ineficientes.

Órgãos masculinos - Ejaculações noturnas; potência sexual diminuída; prostração total depois do coito. [Kali carb.].

Aparelho urinário - Enurese. Incontinência da urina. Sangramento da uretra. *Urina muito amarela*.

Aparelho respiratório - Asma; a menor quantidade de comida agrava. Dispnéia ao subir escada. Tosse; expectoração *amarela*.

Extremidades - Claudicação parálitica nas costas e extremidades. O esforço agrava. Dores com depressão e subsequente exaustão.

Febre - Temperatura sub-normal.

Modalidades - *Piora*, por excitação; aborrecimento, esforço mental e físico; comendo, frio, de manhã cedo. *Melhora*, pelo calor, repouso, alimentação.

Relacionamento - Comparar com: *Kali hypophosph* (*debilidade com afinamento do tecido muscular*). Fosfatúria com anemia generalizada ou leucocitemia. Efeitos de tomar chá demais. Bronquite crônica com expectoração *espessa e fétida* em alguns casos *escassa e dura*. Dose - De 5 "grains" - 300 miligramas - do cru à 3x). *Genista* - *Dyer's Weed* (contém scopolamin; dor de cabeça frontal e vertigem, piora com movimento, melhora ao ar-livre e comendo. Garganta seca, acorda com azia. Erupção pruriginosa nos cotovelos, joelhos e tornozelos. Promove diurese em condições de hidropsia). *Macrozamia Spiralis* (Debilidade extrema depois de moléstia grave; colapso. Cansaço de causa desconhecida, sem dores. Dor incômoda no alto da cabeça; vômitos e ânsias para vomitar a noite toda; impossibilidade de abrir os olhos, tonteira e frio). *Zinc; Gels; Cimicif; Laches; Mur. ac.*

Dose - Terceira à 12ª trituração. As potências mais altas parecem estar indicadas em certos casos.

373 - KALI SILICATUM - Silicato de Potássio

Um remédio de ação profunda. Prostração muito acentuada. Vontade de ficar deitado todo o tempo. Emagrecimento.

Cabeça - Desatento, ansioso, indolente, tímido. Pouca força de vontade. Cabeça

congestionada, o sangue vem do corpo para a cabeça. Vertigem, cabeça fria, fotofobia. Catarro nasal, descarga *sanguinolenta*, corrosiva, mau cheiro do nariz, inchado, ferido.

Digestão - Peso no estômago, depois de comer, náusea, dor, flatulência. Dor na região do fígado. Prisão de ventre. Constrição do ânus durante as fezes.

Extremidades - Rigidez no corpo e nos membros. Sensação de formigamento nos membros. Repuxamento nos músculos. Fracos e cansados.

Modalidades - *Piora*, ao ar-livre, com correntes de ar, frio, esforço, movimento. descobrindo-se, tomando banho.

Dose - As mais altas potências.

374 - KALI SULPHURICUM - Sulfato de Potássio

Doenças acompanhadas de muitas escamas se soltando. Aplicável às últimas fases da inflamação. Secreções mucosas e serosas amarelas, profundas e intermitentes. Tem sido muito usado em oxaluria.

Cabeça - Cefaléia reumática, começando ao anoitecer. Lugares sem cabelos. Caspa e erupção na cabeça.

Ouvidos - Surdez devida às trompas de Eustáquio. Descarga de matéria *amarela* [Hydr.].

Nariz - Resfriados com *expectoração amarela* pegajosa. Nariz obstruído. Perda do olfato. [Nat. mur]. *Congestionamento da mucosa nasal e da faringe*, respiração pela boca, roncos, etc. Permanecendo após adenoidectomia.

Rosto - Dói em quarto aquecido. Epitelioma.

Estômago - Língua coberta de amarelo e pagajosa. Gosto pastoso, insípido. Gengivas dolorosas. Sede intensa, náusea e vômitos. Sensação de peso no estômago. Pavor de bebidas quentes.

Abdome - Cólica; sente o abdome frio ao toque, tímpanoso, tenso. Diarréia *amarela*, pegajosa. Prisão de ventre, com hemorróidas. [Sulph.].

Órgãos masculinos - Gonorréia; secreção pegajosa, verde-amarelada. Orquite. Corrimento.

Órgãos femininos - Menstruações muito atrasadas, escassas, com sensação de peso no abdome. Metrorragia.

Respiração - Estertor crepitante. *Muco chocalhante no peito*. [Tart. em.]. Tosse pós-gripal, especialmente em crianças. Asma brônquica com expectoração *amarela*. Tosse; piora à noite e em ambiente quente. Rouquidão crupoide [Hep; Spong].

Extremidades - Dor na parte posterior do pescoço, nas costas e nos membros, piora em quarto quente. Dores mudando de lugar.

Febre - A temperatura sobe de noite. Febre intermitente, com língua *amarela*, pegajosa.

Pele - Psoríase [Ars; Thyroid.]. Eczema; erupção papular queimante, pruriginosa. Urticária. Pólipos. Epitelioma. Seborréia. Favo. Tinha no couro cabeludo ou na barba. Com escamas abundantes.

Modalidades - *Piora*, à noite, em quarto aquecido. *Melhora*, com o fresco, ao ar-livre.

Relacionamento - Comparar com: *Kali sulph. chromico* - *Alum of Chrome* - 3x (Produz nas narinas fios muito finos do septo para a parede externa; afecções das fossas nasais e rinite alérgica. Resfriados crônicos. Espirros, olhos vermelhos cheios de água, irritação nas mucosas). [Puls; Kali bich; Nat. mur.].

Dose - Terceira à 12ª potência.

375 - KALMIA LATIFOLIA - Mountain Laurel Lourciro das Montanhas

Remédio para reumatismo. As dores se deslocam rapidamente. Náusea e pulso lento acompanhando com freqüência. Tem também ação importante sobre o coração. Em doses pequenas acelera a ação do coração; em doses maiores modera bastante. *Nevralgia*: as dores irradiam para baixo, com dormência. *Dores fulgurantes da ataxia locomotora*. Febres prolongadas e contínuas com timpanismo. Sensações paralíticas: dores nos membros acompanhando quase todos os grupos de sintomas. *Albuminúria*. **Cabeça** - *Vertigem*, piora inclinando-se. Confusão no cérebro. Dor nas regiões frontal e temporal, desde a cabeça até a nuca e aos dentes: de origem cardíaca.

Olhos - Visão debilitada. *Sensação de rigidez e repuxamento quando move os olhos*. Irite reumática, a dor aumentando quando move os olhos.

Rosto - *Nevralgia, pior do lado direito*. Fisgadas na língua e dor dilacerante nos ossos dos maxilares e do rosto.

Estômago - Quente, sensação de incandescência no epigástrico. *Náusea; vômitos, Dor na boca do estômago; piora inclinando-se para a frente; alivia sentando com o corpo ereto*. Ataques biliosos, com náusea, vertigem e dor de cabeça. Sensação de alguma coisa sendo comprimida por baixo do epigástrico.

Aparelho urinário - Micção freqüente, com dores agudas na região lombar. Ne-frite pós-escarlatina.

Coração - Pulso fraco, lento [Dig; Apoc. can.]. Agitação no coração, com ansiedade. *Palpitações; piora inclinando-se para a frente*. Metástases gotosa e reumática no coração. Taquicardia com dor [Thyroid.]. Coração de fumante. Dispnéia e pressão do epigástrico no coração. *Dores agudas impedem a respiração*. Pontadas do peito, acima do coração, para as omoplatas. Pulso freqüente. Ação tumultuada do coração, rápida e visível. Paroxismos de angústia em volta do coração.

Órgãos femininos - Menstruações muito precoces, ou suprimidas, com dor nos membros, nas costas e na parte interna das coxas. Leucorréia em seguida às menstruações.

Costas - Dor no pescoço pelo braço abaixo; nas três vértebras dorsais de cima estendendo-se à omoplata. Dor pelas costas abaixo, como se elas fossem quebrar; em regiões localizadas da espinha aos ombros. *Dores lombares, de origem nervosa*.

Extremidades - Reumatismo do deltóide, especialmente do lado direito. Dores desde os quadris aos joelhos e aos pés. *As dores atingem parte de um membro*, ou várias articulações, e atravessam rapidamente. Fraqueza, dormência, beliscando, e sensação de frio nos membros. *Dores ao longo do nervo ulnar, do dedo indicador*. Juntas vermelhas, quentes, inchadas. Formigamento e dormência no braço esquerdo.

Sono - Insônia, *acorda de manhã muito cedo*.

Modalidades - *Piora*, inclinando-se para a frente. [o oposto de *Kalt carb.*]. olhando para baixo; com movimento, ao ar-livre.

Relacionamento - Comparar: *Kalmia* contém *Arbutina* g. v. a *Derris pinua* (muito útil em dores de cabeça nevralgias de origem reumática).

Comparar também com: *Spigelia; Pulsat.*

Complementar: *Benz acid.*

Dose - Tintura à sexta potência.

376 - KAOLIN Caulim - China Clay - Bolus Alba - Silicato de Alumínio

É um remédio para crupe e bronquite.

Nariz - Prurido e ardência. Descarga *amarela, dolorido, com crostas, descascando*, obstruído.

Aparelho respiratório - Sensação de *dolorido do peito* ao longo da traquéia, não pode suportar percussão. Escarro cinzento. Bronquite capilar. Laringe e peito doloridos. Crupe membranoso - se estende para baixo à traquéia.

Dose - Baixas triturações.

377 - KOUSSO - Brayera - Hagenia Abyssinica

Um vermífugo - Náusea e vômitos, vertigem, ansiedade precordial, pulso lento e irregular, sub-delírio e colapso. Prostração rápida e extrema. Para expulsar solitária.

Dose - Meia "ounce" (cerca de 15 gramas). Misturar com água morna deixando esperar 15 minutos, misturar bem, e administrar. Pode ser precedido de um pouco de suco de limão (Merrel).

Relacionamento - Comparar com: *Mallotus* - *Kamala* - Um remédio eficaz para solitária em 30-60 "minims" (200-400 miligramas) da tintura tomada em água de canela (Cinnamon Water).

378 - KREOSOTUM - Beechwood Kreosote

Kreosoto é uma mistura de fenóis obtida por destilação.

Pulsões em todo o corpo, e sangramento profuso de pequenas feridas. Afecções nevralgias antigas muito fortes, dores algo agravadas pelo repouso. Descargas ofensivas. *Ardentes, corroendo*. Hemorragias, ulcerações, afecções cancerosas. Decomposição rápida de fluídos e secreções, dores ardentes. Crianças crescidas demais, mal desenvolvidas. Moléstias depois do climatério. Tumefação, protuberância, gangrena. Perturbações da dentição nas crianças.

Mente - A música provoca o choro e palpitações. Os pensamentos desaparecem. estúpido; esquecido, impertinente, irritável. A criança quer tudo, mas joga longe quando se dá.

Cabeça - Dor entorpecente, como uma tábua pressionando a testa. Cefaléia menstrual. Dor occipital. [Gels; Zinc. pic.].

Olhos - Lacrimação salgada. Pálpebras vermelhas e inchadas.

Ouvidos - Erupção em volta dos ouvidos e espinhas dentro. Dificuldade para ouvir, e zumbido.

Rosto - Doentio, com expressão de sofrimento; quente, bochechas vermelhas.

Boca - Lábios vermelhos, sangrando. *Dentição muito dolorosa*, a criança não dorme. *Os dentes se estragam muito depressa, com gengivas esponjosas sangrando*; dentes escuros se esfacelando. [Siaph; Ant. cr.]. Cheiro pútrido e gosto amargo.

Nariz - Cheiro e descarga ofensivos. Catarro crônico em gente velha. Escoriações corrosivas. Lupo. [Ars.].

Garganta - Ardência, sensação de sufocação. *Cheiro pútrido*.

Estômago - Náusea; vômitos de comida várias horas depois de comer; de água adoçada, de manhã. Sensação de friagem como água gelada no estômago. Sensação de dolorido melhora comendo. Um ponto duro doendo. Hematêmese. Gosto amargo depois de um gole de água.

Abdome - Distendido. Hemorróidas *ardentes*. Diarréia: muito repugnante, castanho-escura, fezes fétidas, com sangue. *Cólera infantil* em conexão com debilidade dolorosa, fezes verdes, náusea, pele seca, exaustão, etc.

Aparelho urinário - *Urina repugnante*. Prurido violento da vulva e vagina, piora quando urina. Só pode urinar deitada; não pode sair da cama com rapidez suficiente durante o primeiro sono. Sonha que está urinando. Enurese na primeira parte da noite. *Tem que se apressar, quando tem vontade de urinar.*

Órgãos femininos - Prurido, corrosivo da vulva, ardência e inchaço dos lábios, prurido violento entre os lábios e as coxas. Dificuldade para ouvir durante as menstruações; zumbido e ronco nos ouvidos; erupção depois disso. Ardência e sensação de dolorido nas partes internas e externas. Leucorréia, amarela, corrosiva, cheiro de milho verde; piora entre os períodos. Hemorragia depois do coito. Menstruações muito precoces, prolongadas. Vômitos da gravidez, com ptialismo. *Fluxo menstrual intermitente [Puls.]*; cessa sentando ou andando; reaparece ao deitar. Dor piora depois das menstruações. Lóquios repugnantes, *intermitentes*.

Aparelho respiratório - *Rouquidão, com dor na laringe*. Tosse; piora à noite, com esforços para vomitar, com dor no peito. Peito com sensação de escoriação ardente; dores e opressão. Tosse depois de gripe. [*Eriodyction*]. Tosses de inverno em gente velha, e *pressão forte no osso esterno*. Gangrena nos pulmões. Depois de cada acesso de tosse, *expectoração copiosa, purulenta*. Hemoptise: ataques periódicos. Sente o esterno pressionado para dentro.

Costas - Dor nas costas repuxante, estendendo-se aos órgãos genitais e para baixo pelas coxas. Muita debilidade.

Extremidades - Dor nas juntas, quadril e joelho. Dor incomodativa nas juntas dos quadris. Omoplatas doloridas.

Pele - Prurido, piora ao anoitecer. Ardência nas solas dos pés. Gangrena senil. Pequenas feridas sangrando livremente. [*Crot; Lach; Phos.*]. Pústulas e herpes. Equimoses; eczemas nas superfícies dorsais dos dedos e das mãos.

Sono - Perturbado virando-se na cama. Sensação de paralisia nos membros ao acordar. Sonhos ansiosos com perseguições, incêndios, ereções, etc.

Modalidades - *Piora*, ao ar-livre, ao frio, descanso; quando deita; depois das menstruações. *Melhora*, com calor, movimento, dieta quente.

Relacionamento - Antídoto: *Nux*; Inimigo: *Carbo*. Complementares em moléstias malignas: *Ars; Phos; Sulph; Guaiacol* (é o principal constituinte do Kreosoto, e de ação semelhante. Usado na tuberculose pulmonar. Dose 1 a 5 m.).

Maíco - *Artanthe* ou *Piper augustifolia* (Gonorréia, hemorragia dos pulmões: condições catarrais dos órgãos-urinários e das vias gastro-intestinais. Uso local como hemostático. Tosse de inverno, difícil, seca, profunda. Usar a tintura).

Comparar também com: *Fuligo ligni; Carbol ac; Iod; Laches*.

Dose - Terceira à trigésima potência. A 200ª em pacientes sensíveis.

379 - LABURNUM - Cystisus Laburnum

Todas as partes desse arbusto são venenosas, provocando inflamação do estômago e intestinos, com vômitos, diarréia, dor de cabeça, palidez no rosto e pele fria. Insensibilidade em toda parte e convulsões são alguns dos principais efeitos dessa droga. Meningite cérebro-espinhal. Muita prostração, sensação de constrição na garganta. Pescoço duro, dor dilacerante da nuca à região occipital, olhos sem brilho.

Cabeça - Assombro; indiferença. [*Phos. ac.*]. Pupilas dilatadas desigualmente; *ton-teira*; repuxamento nos músculos do rosto [*Agaric.*] Hidrocefalia. *Vertigem cons-*

tante, muita sonolência.

Estômago - Sede excessiva. Náusea constante, vômitos; dor ardente no epigástrico. Tenesmo e ereções. Urina verde como grama.

Extremidades - Dormência e dor nas mãos. Dificuldade para movê-las.

Relacionamento - Comparar com: *Nux; Gels; Cystine* (provoca paralisia motora parecida com a de curare e morte por paralisia respiratória).

Dose - Terceira potência.

380 - LAC CANINUM - Dog's Milk - Leite de Cadela

Esse remédio é de valor fora de dúvida em certas formas de dor de garganta, difteria e reumatismo. Corresponde a um tipo de moléstia sem febre e com baixa contaminação. Os sintomas-básicos são *dores erráticas, alternando de lado*. Sente como se estivesse andando no ar, ou sem tocar na cama quando está deitado. Muita prostração. Ozena. Efeito decidido em secar o leite em mulheres que não podem amamentar a criança. *Muita fraqueza e prostração*. Períodos de depressão toda manhã. Mastite.

Mente - Muito esquecido, ao escrever comete erros. *Desanimado*, acha que sua moléstia é incurável. Ataques de raiva. *Visões de serpentes*. Considera a si mesmo de pouca importância.

Cabeça - Sensação de andar flutuando no ar [*Sicta*]. Dor primeiro de um lado, depois do outro. Visão indistinta, náusea e vômitos no auge do ataque de dor de cabeça. Dor occipital, com fisgadas e se estendendo à testa. Sensação como se o cérebro alternadamente se contraísse e relaxasse. Ruídos nos ouvidos. Reverberação da voz.

Nariz - Coriza; uma narina obstruída, a outra livre; alternadamente. Asas do nariz e cantos da boca, rachados. Ossos do nariz doloridos à pressão. Descarga de pus com sangue.

Boca - Língua coberta de branco com bordas vermelho-claro; salivação profusa. Babando na difteria. *Estalos nos maxilares enquanto come [Nu. ac; Rhus]*. Gosto de pútrido aumentado com doces.

Garganta - Sensível ao toque. Dor ao engolir; a dor se estende aos ouvidos. Dor de garganta e tosse com as menstruações. *Sintomas de amigdalite e difteria mudando de um lado para outro repetidamente*. Depósito com aparência de brilho vídrado, cor branca-pérola ou como porcelana branca pura. *Pescoço duro e língua presa*. Sente a garganta queimada em carne viva. Sensação de cócega provoca tosse constante. Garganta dolorida começando e terminando com as menstruações.

Órgãos femininos - menstruações muito precoces, profusas, o *fluxo esguichando*. *Seios inchados, doloridos antes [Calc. c; Con; Puls.]*; melhorando com o aparecimento das menstruações. Mastite; *piora com o mínimo sacolejo*. *Ajuda a secar o leite*. Vazio no epigástrico. Órgãos sexuais facilmente excitados. Dor nas costas; coluna muito sensível ao toque ou pressão. *Galaciorréia*.

Extremidades - *Ciática do lado direito*. Sente as pernas dormentes e rígidas, *ciumbra nos pés*. Dores reumáticas nas extremidades e nas costas, de um lado para o outro. Dor nos braços até os dedos. Ardência nas palmas das mãos e solas dos pés.

Sono - Sonhos com serpentes.

Modalidades - *Piora*, pela manhã num dia e ao anoitecer no dia seguinte. *Melhora*, com frio, bebidas frias.

Relacionamento - Comparar com: *Lach; Con; Lac felineum* - leite de gata - (*nevrálgia ciliar*; sintomas oculares, fotofobia; *astenopia; dismenorréia*); *Lac vaccinum coagulatum* - *leite de vaca coagulado* - (*náusea da gravidez*); *Lactis vaccini floc-*

K

L

nata de leite - (difteria, leucorréia, menorrágia, disfagia). *Lactic ac.*

Dose - Trigésima e as mais altas potências.

381 - LAC DEFLORATUM - Skimmed Milk - Leite desnatado

Um remédio para moléstias com nutrição deficiente; enxaquecas, com fluxo profuso de urina durante a dor. *Enjôo viajando de carro.*

Cabeça - Desanimado. A dor começa da testa vai até a região occipital, de manhã ao levantar. *Latejamento intenso*, com náusea, vômitos, cegueira e prisão de ventre obstinada; piora com ruído, luz, movimento, durante as menstruações, com muita prostração, melhorando pela pressão e enfaixando a cabeça apertada.

Fezes - *Prisão de ventre*. Fezes duras, grandes, saindo com muito esforço; dor dilacerando o ânus.

Relacionamento - Comparar com: *Colostrum* (diarréia em crianças pequenas. Todo o corpo com cheiro de azedo. Cólica). *Nat. mur.*

Dose - Sexta à trigésima potência e mais altas.

382 - LACHESIS - Bushmaster or Surucucu

Como todos os venenos de serpentes, Lachesis decompõe o sangue, tornando-o mais fluído; por isso acentuada tendência para hemorragias, púrpura, estados sépticos, difteria e outras formas baixas de moléstias, quando o sistema está inteiramente envenenado e a prostração é profunda. As modalidades são muito importantes para orientação quanto ao remédio. Delírium tremens com muitos tremores e confusão. Muito importante durante o climatério e para pacientes com disposição melancólica. Maus efeitos da supressão de descargas. Paralisia diftérica [*Botulinum*]. Portadores de difteria. Sensação de tensão em várias partes do corpo. Não pode suportar nada apertado em nenhum lugar.

Mente - Grande *loquacidade*. Amoroso. Triste pela manhã; sem vontade de se misturar com o mundo. Inquieto e agitado; sem vontade de ir ao serviço; prefere ficar fora em algum lugar o tempo todo. *Civento* [*Hys.*]. Faz melhor de noite, trabalho mental. Eutanásia. Desconfiado. delírio de incêndio de noite. Insanidade religiosa. [*Verat. Stram.*]. *Noção de tempo* perturbada.

Cabeça - Dor na cabeça ao acordar. Dor na raiz do nariz. Pressão e ardência no alto da cabeça. Ondas de dor; piores depois de se mover. Dores de cabeça provocadas pelo sol. Com cefaléia, pontos diante dos olhos, visão indistinta, rosto muito pálido. Vertigem. Aliviada pelo início de uma descarga (menstruação ou catarro nasal).

Olhos - Visão deficiente depois de difteria, músculos extrínsecos muito fracos para manterem o foco. Sensação como se os olhos fossem puxados por cordas que foram apertadas em um ponto na raiz do nariz.

Ouvidos - Dor dilacerante do zigoma para dentro do ouvido; também com dor na garganta. Cera do ouvido dura, seca.

Nariz - Sangrando, narinas sensíveis. Coriza precedida de dor de cabeça. Asma alérgica, rinite, paroxismo de espíritos [*Silica; Sabad.*].

Rosto - Pálido. Nevralgia do tri-gêmeo, do lado esquerdo, calor subindo para dentro da cabeça. [*Phos.*]. Dor dilacerante nos maxilares [*Amphiboena; Phos.*]. Roxo, salpicado, com protuberâncias; parece inchado, dilatado, com icterícia, clorose.

Boca - Gengivas inchadas, esponjosas, sangrando. Língua inchada ardendo, trêmula, vermelha, seca e rachada na ponta, prende nos dentes. *Pontos com aftas e esfolados, com ardência e escoriados*. Gosto provocando náusea. *Dor nos dentes, esten-*

endo-se aos ouvidos. Dor nos ossos do rosto.

Garganta - Doendo, *pior do lado esquerdo, engolindo líquidos*. Amigdalite. Parotidite séptica. Seca, muito inchada, por dentro e por fora. Difteria: membrana escura, empretecida; *dor agravada com bebidas quentes*; dor de garganta crônica, com muitos escarros: muco grudado, *que não pode ser deslocado para cima nem para baixo*. *Dói muito; piora com a mínima pressão, o toque machucando ainda mais*. Na difteria, etc., os problemas começam do lado esquerdo. Amígdalas arroxeadas. Cor roxa, lívida na garganta. Sensação como se alguma coisa estivesse inchada, que tivesse de ser engolida; *piora engolindo saliva ou líquidos*. Dor dentro do ouvido. *O colarinho e a gola têm que ficar muito frouxos*.

Estômago - Muito desejo de álcool. Qualquer comida provoca perturbação. A boca do estômago dói ao tocar. Faminto, não pode esperar a comida, *melhora comendo, mas volta em algumas horas*. Tremor perceptível na região do epigástrico. *Engolir em vazio dói mais do que engolir comida sólida*. Pressão dolorosa.

Abdome - *Região do fígado sensível, não pode suportar nada em volta da cintura*. Especialmente adequado para alcoólatras. Abdome timpanoso, sensível, doendo. [*Bell.*].

Fezes - Prisão de ventre, *fezes repugnantes*. Sente o ânus apertado, como se nada pudesse atravessá-lo. Dor irradiando pelo reto acima todas as vezes que espirra ou tosse. Hemorragia do intestino como palha queimada, *com partículas pretas*. Hemorróidas salientes, tornam-se apertadas, arroxeadas. Fisgadas ao espirrar ou tossir. Premência constante no reto, não pára de evacuar.

Órgãos femininos - Problemas do climatério, palpitações, onda de calor, hemorragia, dores no alto da cabeça, desmaios, piora com a pressão das roupas. Regras muito curtas e muito fracas, *todas as dores aliviadas com o fluxo*. [*Eupion.*]. Ovário esquerdo muito doloroso e inchado, endurecido. Mamas inflamadas, azuladas. Dores no cóccix e no sacro, especialmente *ao levantar da posição sentada*. *Atua especialmente bem no início e no fim da menstruação*.

Órgãos masculinos - Muita excitação nos órgãos sexuais.

Aparelho respiratório - A parte de cima da traquéia muito sensível ao toque. Sensação de sufocação e estrangulamento ao deitar, especialmente *tendo alguma coisa em volta do pescoço*: compele o paciente a pular da cama e correr para abrir a janela. Espasmos da glote; sente alguma coisa indo do pescoço para a laringe. Sente que *precisa de uma respiração profunda*. Perturbação como câimbra na região precordial. Tosse; seca, acessos sufocantes, cócega na garganta. Pouca secreção e muita sensibilidade; piora pela pressão na laringe, *depois de dormir*, ao ar-livre. *A respiração quase pára ao adormecer*. [*Grind.*]. Dor na laringe ao tocar. Sensação como se tivesse um tampão [*Anac.*] que se move para cima e para baixo, com uma tosse curta.

Coração - Palpitações, com períodos de desmaio, especialmente no climatério. Sensação de aperto provocando palpitações, com ansiedade. Cianose. Batidas irregulares.

Costas - Nevralgia do cóccix, *pior ao levantar da posição sentado*, tem que ficar sentado completamente imóvel. Dor no pescoço, pior na região cervical. Sensação de barbantes esticados das costas para os braços, pernas, olhos, etc.

Extremidades - Ciática do lado direito, *melhora deitando*. *Dor na tibia* (pode seguir dor de garganta). Encurtamento dos tendões.

Sono - O paciente *dorme com uma agravação*. Sobressalto súbito quando adormece. Sonolento sem conseguir dormir [*Bell. Op.*]. Bem acordado ao anoitecer.

Febre - Calafrio nas costas; pés frios como gelo, ondas de calor e transpiração quente. O paroxismo volta com ácidos. Febre intermitente, sempre na primavera.

Pele - Transpiração quente, *com aparência azulada, arroxeadas*. Furúnculos.

carbúnculos, úlceras; roxo azulado em volta. Bolhas escuras. Escaras com bordas pretas. Inchações azul-escuras. Piemia; cortes. Púrpura, com muita prostração. *Erysipela senil*. Lobinhos, quistos cebáceos. Celulite. Úlceras varicosas.

Modalidades - *Piora*, depois de dormir [*Kali bich*]. Lachesis dorme em uma agração, perturbações que aparecem durante o sono [*Calc.*], lado esquerdo na primavera, banho quente, pressão ou aperto, bebidas quentes. Fechando os olhos. *Melhora*, com aparecimento de descargas, aplicações quentes.

Relacionamento - Antídotos: *Ars; Merc; Hear; Alcohol; Sali*. Complementar; *Crotatus cascavella* com freqüência completa o trabalho curativo de Lachesis. [*Murex; Lycop; Hep; Salamandra*].

Incompatíveis: *Acet. ac; Carb. ac*.

Comparar com: *Coryledon* (distúrbios do climatério); *Nat. m; Nit. ac; Crotal; Amphisboena* - snake lizard - (maxilar direito inchado e dolorido, dores lancinantes, dores de cabeça. Erupção de vesículas e espinhas); *Naja; Lepidium*.

Dose - Oitava à 200^a potência. As doses não devem ser repetidas com muita freqüência. Se for bem indicado, pode-se esperar que uma dose única esgote a sua ação.

383 - LACHNANTHES - Spirit Weed

Afeta a cabeça, o peito e a circulação. A ponte do nariz como se fosse beliscada. Um remédio para torcicolo, sintomas reumáticos no pescoço. *Tuberculose* - gente clara. Fases iniciais, e casos localizados no peito, com muita friagem. Produz vontade de falar - um fluxo de linguagem e coragem para preparar um discurso.

Cabeça - Dor no lado direito, estendendo-se para baixo ao maxilar: *sente a cabeça aumentada*; piora com o menor ruído. Couro cabeludo dolorido, sem sono. Vermelhidão circunscrita nas bochechas; o couro cabeludo dolorido como se os cabelos estivessem em pé; ardência nas palmas das mãos e solas dos pés. Sente a ponte do nariz como se fosse beliscada.

Peito - Sensação de calor - borbulhando e fervendo em volta da região do coração subindo para a cabeça.

Costas - *Calafrio entre as omoplatas*. dor e rigidez nas costas.

Pescoço - *Puxado para um lado* na dor de garganta. Pescoço duro. Dor na nuca, como se estivesse deslocada.

Pele - Corpo frio como gelo, rosto amarelo, tendência para suar.

Relacionamento - Comparar com: *Dulc; Bry; Puls*; também *Fel tauri* (dores na nuca, e muita tensão nela).

Dose - Terceira potência. Tintura na tísica, doses unitárias uma ou duas vezes por semana, ou três gotas de 4 em 4 horas.

384 - LACTICUM ACIDUM - Lactic Acid - Ácido Láctico

Mal-estar matinal, *diabete*, e reumatismo oferecem um campo para esse remédio. *Problemas nos seios*. Uso local, na ulceração tuberculosa das cordas vocais.

Estômago - Língua seca, chamuscada. Sede; fome voraz. Aftas, *salivação copiosa e azia*. *Náusea*; mal-estar matinal, especialmente em mulheres *pálidas, anêmicas*. Eructações quentes, irritantes. *Náusea*; melhora, *comendo*. Gases quentes queimantes do estômago para a garganta, provocando secreção profusa e muco tenaz; *piora fumando*.

Garganta - Repleção ou caroço como uma bola de soprar. Fica engolindo. Estrei-

tamento bem em baixo.

Peito - Dor nos seios, *com crescimento das glândulas axilares, e dor se estendendo até a mão*.

Extremidades - Dor reumática nas juntas e ombros, pulsos, *joelhos*, com muita fraqueza. Tremores em todo o corpo quando anda. Sente os membros frios.

Urina - Grandes quantidades, com freqüência. Sacarina.

Relacionamento - Comparar com: *Sarcocactic acid q.v. Lithia; Phos. ac*.

Dose - Terceira à trigésima potência. 6 a 10 gotas num copo pequeno de água, na gastro-enterite aguda (Cartier).

385 - LACTUCA VIROSA - Acrid Lettuce - Alface Brava

Esse remédio atua principalmente no cérebro e no aparelho circulatório. Delirium tremens com insônia, frio e tremor. Hidrotórax e ascite. Impotência. Sensações de leveza e aperto afetando todo o corpo, especialmente o peito. Parece ser um *verdadeiro galactogogo*. Ação acentuada nas extremidades.

Mente - Entorpecimento dos sentidos. Muita inquietação.

Cabeça - Entorpecida, pesada, confusa, tonta. Calor no rosto e dor de cabeça, com friagem geral. Dor de cabeça, com perturbação nos órgãos respiratórios.

Abdome - Sensação de peso, de repleção, borborigmos: abundante emissão de gases. Cólica de manhã cedo, abdome tenso, alivia um pouco com evacuação e passagem de gases.

Peito - Respiração difícil, sufocante, devido a hidropsia no peito. Tosse constante com cócega na garganta. Tosse espasmódica incessante, como se o peito fosse voar em pedaços. Sensação da parte de baixo do peito espremida.

Órgãos femininos - Promove o fluxo menstrual. *Aumenta o leite* nos seios [*Asafoet.*].

Sono - Inquieto; impossível conciliar o sono. Sono comatoso profundo.

Extremidades - Quadris fracos do lado esquerdo para baixo; pioram andando. Friagem e dormência dos pés e pernas. Tremor das mãos e braços. Câimbras nas úbias, estendendo-se aos dedos e lados das pernas, envolvendo as panturrilhas.

Relacionamento - Antídotos: *Acet. ac; Coff*.

Comparar com: *Nabalus; Prenanthes Serpentaria - Rattlesnake Root - White Lettuce*, semelhante a *Lactuca* (diarréia crônica, pior depois de comer, de noite e ao amanhecer. Dor no abdome e no reto; emagrecimento. Prisão de ventre e sonolência: suscetível à aura de outros. Dispepsia, com eructação ácida ardente. *Muito desejo de comida ácida*. Leucorréia com latejamento do útero); *Lach; Kali carb; Spilanthes* (galactagogo).

Dose - A tintura.

386 - LAMIUM - White Nettle

Tem afinidade especial pelos órgãos femininos e urinários. Dor de cabeça, *com movimento da cabeça para trás e para a frente*. Leucorréia e regras muito precoces e escassas. Hemorróidas, fezes duras, com sangue. Sensação na uretra como se uma gota estivesse saindo por ela. Dores dilacerantes nas extremidades. Hemoptise. Bolhas nos calcanhares devido a esfregá-los ligeiramente. Úlceras nos calcanhares [*Cepa*].

Dose - Terceira potência.

387 - LAPIS ALBUS - Fluo-silicato de Cálcio

Afecções de glândulas, *bócio*, fase pré-ulcerativa do carcinoma. Ardência com fisgadas no peito, estômago e útero. Especialmente atingindo o tecido conjuntivo próximo às glândulas. Bebês gordos, anêmicos com apetite como o de iodo.

Apetite insaciável. Notavelmente útil em afecções escrofulosas, exceto em casos de malária. *Carcinoma do útero*. Tumores fibróides com intensas dores *queimantes* nas partes com *hemorragia profusa*. As glândulas tem uma certa elasticidade e flexibilidade, ao contrário da dureza pétreia de *Calc. fluor e Cistus*.

Ouvidos - Otite média supurativa. Quando Silíceia for indicada, o progresso será apressado por *Lapis* (Bellows).

Peito - Dores persistentes na região mamária. Endurecimento glandular.

Pele - Abscessos escrofulosos e sensação de dolorido. Crescimento e endurecimento de glândulas, *especialmente cervicais*. Lipoma, Sarcoma, Carcinoma. Prurido.

Relacionamento - Comparar com: *Silica, Badiaga; Ars. iod; Calc. iod; Con: Kal. iod; Asterias*.

Dose - Primeira à sexta potência.

388 - LAPPARCTIUM - Burdock - Raiz de Bordana

Muito importante em terapêutica dermatológica. Erupções na cabeça, rosto e pescoço; espinhas; acne. Terçóis e ulcerações nas bordas das pálpebras. Micção profusa e freqüente. Séries de furúnculos e de terçóis. [*Anthracin*].

Extremidades - Dor nas mãos, joelhos e tornozelos, estendendo-se para baixo aos dedos. Dor em todas as juntas. Erupção nas extremidades.

Órgãos femininos - Deslocamentos uterinos. Sensação extremamente dolorida de machucado, no útero, com grande relaxamento nos tecidos da vagina; aparentemente completa falta de tonicidade nos órgãos pélvicos. Esses sintomas são todos agravados por ficar em pé, andar, tropeçar, ou súbita sacudida.

Dose - A tintura, à terceira potência.

389 - LATHYRUS - Chick-pea - Grão-de-bico

Afeta os cordões lateral e anterior da coluna vertebral. Não provoca dor. *Reflexos sempre aumentados*. Afecções paralíticas das extremidades inferiores; paralisia espasmódica; esclerose lateral; beri-beri. Atetose. Paralisia infantil. Depois de gripe e de moléstias devastadoras e esgotantes, onde há muita fraqueza e peso, recuperação lenta do tono nervoso. Sonolência, constantes bocejos.

Mente - Deprimida; hipocondríaco. Vertigem estando em pé com os olhos fechados.

Boca - Dor ardente na *ponta da língua*; com formigamento e dormência da língua e dos lábios, como se estivessem escaldados.

Extremidades - Pontas dos dedos dormentes. Trêmulo, andar trôpego. Rigidez excessiva nas pernas; andar espástico. Os joelhos batem um no outro ao andar. Câmbra nas pernas pior com o frio, e pés frios. Não pode esticar nem cruzar as pernas, estando sentado. Mielite com sintomas acentuados de espasmo. Paralisia reumática. Músculos glúteos e membros inferiores emagrecidos. Pernas azuis; inchadas, quando estão penduradas. Rigidez e fraqueza nos tornozelos e joelhos, os pododactilos não deixam o chão, os calcanhares não tocam no chão. Músculos das panturrilhas muito tensos. O paciente senta curvado para a frente, estica o corpo

com dificuldade.

Aparelho urinário - Reflexo da bexiga aumentado. Freqüente, tem que se apressar ou urina involuntariamente.

Relacionamento - Comparar com: *Oxytrop; Secale; Peniveria*, uma planta da América do Sul (paralisia; paraplegia com dormência. Sensação de friagem interna).

Agrostema githago - Cornocockle - (sensações de ardência, no estômago, esôfago até a garganta, no baixo abdome e ânus; náusea, vômitos amargos; locomoção prejudicada; dificuldade para permanecer ereto; vertigem e dor de cabeça desde o maxilar inferior até o alto da cabeça).

Dose - Terceira potência.

390 - LATRODECTUS MACTANS

Spider - Aranha Viúva Negra

A mordida provoca efeitos tetânicos que duram vários dias. Um quadro de *angina pectoris* é apresentado pela ação dessa droga. A região precordial parece ser o centro do ataque. Constrição dos músculos do peito, com irradiação para os ombros e as costas. Coagulabilidade diminuída.

Cabeça - Ansiedade. Gritos de dor. Dor no pescoço e parte de trás da cabeça. Dor occipital.

Aparelho respiratório - Apnéia extrema. Respiração ofegante. Tem medo de perder o fôlego.

Peito - Dor precordial violenta estendendo-se às axilas, pelo braço abaixo e antebraço até os dedos, com dormência da extremidade. Pulso fraco e rápido. Sensação de vazio. Câmbra do peito ao abdome.

Extremidades - Dor no braço esquerdo, sente paralisado. Fraqueza nas pernas seguida de câmbra nos músculos abdominais. Paraestesia nos membros inferiores.

Pele - Frialdade em toda a superfície. Pele fria como mármore.

Relacionamento - Comparar com: *Latrodectus Hasselti* - New South Wales Black Spider - (os efeitos a longo prazo parecem indicá-lo como um crônico no envenenamento do sangue. Detém dor forte. Grande edema nas vizinhanças da ferida; paralisia nos membros, com grande desgaste dos músculos. Dores ardentes, penetrantes violentas, precedendo a paralisia; vertigem, tendência de cair para a frente; condições sépticas; constante ilusão de estar voando. Perda da memória. Ruídos de roncos). *Aranea; Mygale; Theridion; Latrodectus Kalipo* - New Zeland Spider - (linfangite e repuxamento nervoso, erupção escarlate ardente). *Triatema* - Kissing bug - (inchação com coceira violenta nos dedos das mãos e dos pedodactilos. Sensação de sufocação e dificuldade para respirar sucedidos por desmaio e pulso rápido).

Dose - Sexta potência.

391 - LAUROCERASUS - Cherry-laurel - Louro-Cereja

Tosse espasmódica com cócega na garganta, especialmente em pacientes cardíacos, com freqüência é influenciada de forma mágica por esse droga. *Falta de reação*, especialmente nas afecções do peito e coração. *Bebidas se escoam de forma audível pelo esôfago e intestinos*. Friagem generalizada não-melhorada com aquecimento. Dor violenta no estômago com perda da fala. Espasmos dos músculos do rosto e do esôfago. Asfixia nos recém-nascidos.

Febre - Friagem; calafrios e calor alternados; sede, com a boca seca de tarde.

Respiração - Cianose e dispnéia; piora sentando na cama. O paciente põe as mãos

no coração. Tosse com moléstia nas válvulas. Exercício provoca dor em volta do coração. *Tosse seca com cócega na garganta.* Dispneia. Constrição no peito. Tosse com expectoração copiosa, como geléia ou com sangue. Pulso pequeno e fraco. Ameaça de paralisia nos pulmões. *Respiração ofegante*; aperto no coração.

Coração - Regurgitação mitral. Aperto no coração e palpitações. Cianose em recém-nascidos.

Sono - Períodos de sono profundo, com roncos e respiração com estertores.

Extremidades - As unhas dos pés e das mãos tornam-se encaroçadas. Pele azul. Dores de distensão nos quadris, coxas e calcanhares. Pés e pernas frios e pegajosos. Dedos tortos. Veias das mãos dilatadas.

Relacionamento - Comparar com: *Hidrocy. ac*: Camphor; Secale; Ammon; Carb; Ambra.

Dose - Tintura à terceira potência. Água "Cherry laurel", doses de 2 a 5 gotas.

392 - LECITHIN - Lecitina

Um corpo orgânico complexo preparado com gemas de ovos e cérebros de animais, contendo fósforo

A Lecitina é importante no processo vital dos organismos de plantas e animais. Ela tem influência favorável nas condições de nutrição e especialmente no sangue, por isso seu uso na anemia e na convalescença, neurastenia e insônia. Aumenta o número de glóbulos vermelhos e a quantidade de hemoglobina. Excelente galactagogo, torna o leite mais nutritivo e aumenta a quantidade. Provoca imediata diminuição na secreção de fosfatos. Esgotamento mental e impotência. Tuberculose, provocando substancial melhoramento na nutrição e nas funções orgânicas em geral. Cansaço, fraqueza, respiração curta, perda de peso; sintomas de colapso, prostração, esgotamento. Fraqueza sexual.

Mente - Esquecido, entorpecido, confuso.

Cabeça - Sensação de dolorido, especialmente na região occipital - pulsando e tilintando nos ouvidos. Dor no zigoma; rosto pálido.

Estômago - Perda do apetite, sedento, muito desejo de vinho e café; dilatado; dor no estômago subindo para a garganta.

Urina - Escassa, com fosfatos, açúcar ou albumina.

Órgãos sexuais - Potência masculina perdida ou enfraquecida. Anafrodisia e insuficiência ovariana.

Extremidades - Dores, mal-estar, falta de energia. Cansado e fraco.

Relacionamento - Comparar com *Phosphor*.

Dose - De meio a 2 "grains" (30 a 130 miligramas) da substância natural crua e potências. Décima segunda potência.

393 - LEDUM - Marsh-Tea - Ledum Palustre

Afeta especialmente a diátese reumática, indo através de todas as mudanças da dor funcional às secreções alteradas, e depósitos de material sólido, material terroso nos tecidos. O reumatismo de Ledum começa nos pés, e se desloca para cima. Afeta também a pele, provocando erupção parecida com envenenamento com hera (poison-oak), e é antídoto para isso, como também para ferroadas de insetos. *Há uma falta generalizada de calor animal*, e além disso, o calor da cama é intolerável. Para *falta generalizada de calor animal*, provocadas por instrumentos com ponta fina ou ferroadas especialmente se as partes feridas estão frias, esse é o remédio. Tétano com repuxamento dos músculos perto da ferida.

Cabeça - Vertigem quando anda com tendência de cair para um dos lados. Perturbação quando a cabeça está coberta. Epistaxe. [*Mellilor; Bry.*].

Olhos - Dor nos olhos. Extravasão de sangue nas pálpebras, conjuntiva, corpo aquoso ou vitreo. Machucados por contusão. Catarata com gota.

Rosto - *Espinhas vermelhas na testa e nas bochechas*, dando fisgadas quando tocadas. Erupção com crosta em volta do nariz e da boca.

Boca - Seca, ânsias de vômitos com eructação. Gosto de mofo com perturbação catarral.

Aparelho respiratório - Ardência no nariz. Tosse, e expectoração com sangue. Dispneia; sente o peito constrito. Parada sufocante na respiração. Dor na traquéia. bronquite com enfisema em gente velha. Constrição opressiva no peito. Cócega na laringe; tosse espasmódica. Hemoptise, alternando com reumatismo. O peito dói quando se toca. Coqueluche; espasmódica, *inspiração dupla* com solução.

Reto - *Fissuras no ânus*. Hemorróidas dolorosas.

Extremidades - Dores da gota penetrando em todo o pé e em todo o membro, e juntas, mas especialmente nas juntas pequenas. Inchadas, quentes, pálidas. Latejamento no ombro direito. Pressão no ombro, piorando com movimento. Estalos nas juntas; piorando com o calor da cama. Nódulos da gota. A ponta do 1º pododactilo inchada. [*Bothrops*]. O reumatismo começa nos membros inferiores e sobe. [*Kalmia, o oposto*]. Tornozelos inchados. *Solas dos pés dolorosas*. mal pode pisar sobre elas. [*Ant. c; Lyc*]. Distende o tornozelo com facilidade.

Febre - Friagem, falta de calor animal. Sensação de água fria sobre partes do corpo; friagem generalizada com calor no rosto.

Pele - Acne com fisgadas na testa. Eczema (no rosto), coceira nos pés e tornozelos. piora se coçar; e com o calor da cama. Equimose. Manchas por muito tempo, depois de machucados. *Carbúnculos* [*Anthracin; Tarant. cuben.*]. *Antídoto para envenenamento com hera* (Rhus-poisoning). [*Grindel; Cyrip. Anac.*].

Modalidades - *Melhora*. com frio, pondo os pés em água fria. *Piora*. de noite, e com o calor da cama.

Relacionamento - Ledum é antídoto para venenos de aranhas. Comparar com: *Ruaa; Ham; Bellis; Arnica*.

Dose - Terceira à trigésima dinamização.

394 - LEMNA MINOR - Duckweed - Lentilha Aquática

Um remédio para catarro. Atua especialmente nas narinas. *Pólipos nasais; cornetos turbinados hipertrofiados. Rinúe atrófica*. Asma devida a obstrução nasal; piora com tempo úmido.

Nariz - *Cheiro de podre*; perda do olfato. Crostas e descarga muco-purulenta muito abundante. Gotejamento pós-nasal. Dor como de um barbante das narinas aos ouvidos. Reduz a obstrução nasal quando em condição edematosa. Secura do Naso-faringe.

Boca - *Gosto pútrido* ao se levantar pela manhã. Faringe e laringe secas.

Abdome - Disposição para diarreia ruidosa.

Modalidades - *Piora*, com tempo úmido, tempo chuvoso, especialmente com *chuvas pesadas*.

Relacionamento - Comparar com *Dulc.* (meio-ambiente úmido e tempo nublado)

Calc; Teucr; Calend; Nat. sulph.

Dose - Terceira à trigésima dinamização.

395 - LEPIDIUM BONARIENSE Cress - Brazilian Cress - Agrião

Afecções do peito, coração, dores lancinantes. Com sintomas do coração, dormência e dor no braço esquerdo, sensação de um buraco na boca do estômago. Lado esquerdo da cabeça, rosto, peito, quadris até o joelho com dor lancinante. Uma faixa de dor da fonte até o queixo, como se o rosto estivesse cortado por uma navalha. Ardência na garganta, ruído nos ouvidos. Sensação de um cinturão apertado em volta do peito, de uma faca cortando o coração. Dor no pescoço, nas costas e nas extremidades. Comparar com: *Arnica; Lachesis*.

396 - LEPTANDRA - Culver's Root - Raiz da Verônica Virgílica

Um remédio para o fígado, com icterícia e fezes pretas como alcatrão. Estados biliosos. Circulação portal enfraquecida. Malária.

Cabeça - Dor frontal entorpecente; vertigem, sonolência, e depressão. Ardor e dor nos olhos.

Estômago - Língua coberta de amarelo. Muita perturbação no estômago e nos intestinos, com vontade de evacuar. Dor na região do fígado, estendendo-se até a coluna, que sente muito fria.

Fezes - Evacuações profusas, pretas, fétidas, com dor no umbigo. Hemorróidas sangrantes. Fezes tifóides tornam-se pretas e parecem alcatrão. Fezes cor de argila com icterícia. Prolapso do reto com hemorróidas. Hemorragia do reto

Relacionamento - Comparar com: *Podop; Iris; Bry; Merc; Ptel; Myrica*.

Dose - Tintura à terceira dinamização.

397 - LIATRIS SPICATA - Serratula - Colic Root

Um estimulante dos vasos. Aumenta a atividade funcional da pele e das mucosas. Usado em hidropsias devidas a moléstias do fígado e do baço, também em hidropsia renal. Com ela a supressão da urina é mais favoravelmente influenciada. *Anasarca generalizada* devida a moléstias do coração e dos rins. *Diarréia*, com premência violenta e dor na parte inferior das costas. Cólica. Uso local em úlceras e feridas doentias. Um diurético rápido.

Dose - 1 a 4 "drams" (4 a 16 gramas) da tintura ou infusão.

398 - LILIUM TIGRINUM - Tiger-lily - Lírio Tigrino

Manifesta sua influência poderosa nos órgãos pélvicos; e é adequado para muitos estados reflexos, dependentes de algumas condições patológicas do útero e dos ovários. Com mais frequência indicado para mulheres solteiras. Sua ação no coração é muito acentuada. Dor em pequenos pontos. [*Oxal. ac.*]. Artrites reumáticas.

Mente - Atormentada pela sua salvação. Consolar agrava. *Profunda depressão de espírito*. Vontade constante de chorar. Ansiedade. *Teme alguma moléstia orgânica incurável*. *Disposto a blasfemar, atacar, pensar coisas obscenas*. Apressado sem motivo, *tem que se manter ocupado*.

Cabeça - *Quente, entorpecida, pesada*. Desmaia em quarto quente. Sensações em desordem na cabeça.

Olhos - Hiperestesia da retina. Dor, estendendo-se de trás, cabeça a dentro: lacrimação e visão perturbadas. *Astigmatismo com miopia*. Útil para restaurar a força do

músculo ciliar enfraquecido. [*Arg. nit.*].

Estômago - Flatulência, náusea com sensação de um caroço no estômago, com fome; vontade de comer carne. Com sede, bebe com frequência e muito, antes de sintomas severos.

Abdome - Dolorido, dilatado; com sensação de tremor. Pressão para baixo e para trás, em direção ao reto e ao ânus; piora ficando em pé; melhora andando ao ar-livre. Sensação de pressão para baixo na parte inferior do abdome.

Aparelho urinário - Premência frequente. Urina leitosa, escassa, *quente*.

Evacuações - Vontade constante de evacuar, *devida à pressão sobre o reto*, piora ficando em pé. Pressão no ânus para baixo. Premência para evacuar de manhã cedo. Disenteria: muco e sangue, com tenesmo, especialmente em mulheres plétóricas e nervosas na mudança de vida.

Aparelho circulatório - Sensação como se o coração fosse agarrado por um torço [*Cact.*]. Sente cheio de estourar. Puações em todo o corpo. Palpitações: pulso irregular: muito rápido. Dor na região cardíaca com sensação de peso no peito. Sensação de frio no coração. Sensação de sufocação num quarto quente e cheio de gente. Angina pectoris com dor no braço direito.

Órgãos femininos - Menstruações precoces, *escuras, coaguladas, repugnantes; fluxo só quando se movimenta*. Sensação de empurrar para baixo com premência para evacuar, *como se todos os órgãos fossem escapar*. Cessa quando descansa [*Sep; Lac, c; Bell.*]. Congestão do útero, prolapso, e anteversão. Vontade constante de sustentar as partes externamente. Dor nos ovários e pelas coxas abaixo. Leucorréia castanha, irritante; ardor nos lábios. Instinto sexual excitado. Sensação de dilatação na região uterina. Sub-involução. Prurido nos órgãos genitais externos.

Extremidades - Não pode andar em terreno irregular. Dor nas costas e na coluna, com tremores, com maior frequência devido a pressão para baixo. Alfinetadas nos dedos. Dor no braço direito e nos quadris. Dor nas pernas, não pode mantê-las quietas. Dor nas juntas do tornozelo. Ardência das palmas das mãos e solas dos pés.

Sono - Não-recuperador, com sonhos desagradáveis. Incapaz de dormir, com sensação de desordem na cabeça.

Febre - Muito calor e prostração à tarde, com latejamento em todo o corpo.

Modalidades - *Piora* - pelo consolo, em quarto quente. *Melhora*, com ar fresco.

Relacionamento - Comparar com: *Cact; Helon; Murex; Sep; Plat; Pallad.*

Antídoto: *Helon*.

Dose - As dinamizações médias e as mais altas parecem ter dado os melhores resultados. Sua ação curativa algumas vezes é lenta para se desenvolver.

399 - LIMULUS - Xiphosura - Horse-foot - King-crab

Limulus foi introduzido por C. Hering, e parcialmente experimentado por ele e Lippe. Hering ficou surpreendido ao verificar o sangue do King-crab que ele disse-cou, ser azul, e a investigação mostrou conter cobre, como ele supunha, e imaginava demonstrar que seria um outro remédio para cólera. Novas experiências são necessárias para demonstrar isso, embora os sintomas já observados o tornem provável. O cérebro fértil de Hering sempre o levou a abrir caminho para terapêuticas práticas.

Esgotamento físico e mental, sonolência, *depois de banho de mar*. Sintomas gastro-entéricos. Repleção dolorosa em todo o lado direito do corpo.

Cabeça - Depressão mental. Dificuldade para se lembrar de nomes, confusão com calor no rosto, afluxo de sangue para o rosto, pior quando está meditando. Dor por

trás do globo ocular esquerdo.

Nariz - Coriza fluente. Espirros, que pioram bebendo água. Nariz pingando constantemente. Pressão por cima do nariz e por trás dos olhos.

Abdome - Cólica com calor. Dor como câimbra com fezes aquosas. Abdome quente e constricto. Hemorróidas, estreitamento do ânus.

Respiração - Voz rouca. Dispnéia depois de beber água. Opressão do peito.

Extremidades - Nevralgia crural. Solas dos pés doendo e dormentes. Dor na junta direita do quadril. Calcânhares doloridos.

Pele - Pontos coçando e vesículas no rosto e nas mãos. Ardência nas palmas das mãos.

Relacionamento - Comparar com: *Asterias; Homarus; Cuprum.*

Dose - Sexta dinamização.

400 - LINARIA - Toad-flax - Snap Dragon

Atua principalmente no domínio dos pneumo-gástricos. Eructações, náusea, salivação, pressão no estômago. Icterícia, hipertrofia do baço e do fígado. Sintomas entéricos e *sonolência*, bastante acentuada. *Desmaios* cardíacos. Enurese. Sintomas no reto. Língua áspera, seca, garganta constricta. Frio. Confusão mental. Sonolência irrisistível. Os sintomas pioram andando ao ar-livre.

Dose - Terceira dinamização.

401 - LINUM USITATISSIMUM - Common Flax - Linho

A aplicação de cataplasmas de linhaça tem provocado em pacientes sensíveis perturbações fortes na respiração, asma, urticária, etc. Sua atuação nesses casos é marcada por *muita irritação*. Verificou-se conter pequena quantidade de ácido hidrocianico, que pode ser a causa dessas perturbações. O cozimento é útil na inflamação das vias urinárias, cistite, estrangúria, etc. Também em moléstias intestinais. Tem lugar no tratamento da asma, rinite alérgica e urticária. Trismo e paralisia da língua.

Relacionamento - Comparar com: *Linum Catharticum* - purging flax - (sintomas respiratórios semelhantes, mas também cólica e diarreia).

Dose - Baixas dinamizações.

402 - LITHIUM CARBONICUM - Carbonato de Lítio

Reumatismo crônico ligado a lesões cardíacas e astenopia oferecem um campo para esse remédio. Nódulos reumáticos. Diátese do ácido úrico. O corpo todo dolorido. Gota e fofos.

Cabeça - Tensão, como se estivesse enrolada; melhora sentando e saindo. Sensibilidade externa. *A dor de cabeça cessa quando está comendo*. Tremores e latejamento. Dor no coração, estendendo-se à cabeça. Tonteira com tilintar nos ouvidos. Ambas as bochechas cobertas com escamas secas, como farelo.

Olhos - Visão pelo meio; a metade direita invisível. Fotofobia. Dor nos olhos.

Pálpebras secas. Dor nos olhos depois de ler.

Estômago - Acidez, náusea, *mal-estar*, *alivia comendo*. [*Anacardio*], *não pode suportar a menor pressão das roupas* [*Lachesis*].

Aparelho urinário - Tenesmo. Urina turva, com muco e depósito vermelho. Dor na região do rim direito. Livre e sem cor. Enquanto urina, pressão no coração. Cistite, sub-aguda e crônica.

Aparelho respiratório - Constrição no peito. Tosse violenta estando deitado. Sente o ar frio ao respirar. Dor nas glândulas mamárias, *que se estende pelos braços e dedos*.

Coração - Dor reumática na região cardíaca. Choque súbito no coração. Latejamento, fisgadas entorpecentes na região cardíaca. Dores no coração antes das menstruações, ligadas a dores na bexiga, e antes de urinar, melhorando depois. Tremores e agitação no coração, estendendo-se às costas.

Aparelho urinário - Bexiga dolorida, dor no rim direito e no ureter. Urina turva com muco, escassa e escura, irritante, com depósito arenoso.

Extremidades - Rigidez paraplégica em todo o corpo. Coceira nas juntas. Dores reumáticas na junta do ombro, braço, dedos e juntas pequenas em geral. Dor na concavidade do pé, estendendo-se ao joelho. Inchaço e sensibilidade nas juntas dos dedos nas mãos e nos pés; melhorando com água quente. Inchações nodulares nas juntas. Dor nos tornozelos ao andar.

Pele - Erupções com escamas, como eczema, herpes, tinha; nas mãos, cabeça e bochechas, precedidas por pele vermelha escoriada. Fisgadas entorpecentes, terminando em coceira. *Inflamações nas raízes dos cabelos barber's itch* - (usar altas dinamizações). Erupção áspera em todo o corpo, muito epitélio solto, embora seco, pele coçando.

Modalidades - *Piora*, de manhã, do lado direito. *Melhora*, levantando e se movimentando.

Relacionamento - Comparar com: *Lyc. Ammon. phos. Benz. ac. Calc. Lithium chlor.* (sintomas de intoxicação com quinino, isto é, *tonteira*, *cabeça cheia*, *visão indistinta*. Tilintar nos ouvidos: tremores acentuados; *fraqueza generalizada*, prostração muscular generalizada, acentuados, efeitos gastro-intestinais. Nariz dolorido, azia, (dor nos dentes) - *Lithium lacticum* (reumatismo do ombro e em juntas pequenas, aliviado com movimento, piora descansando). *Lithium benzoicum* (dores profundamente situadas nos flancos; na região sacro-lombar, desconforto na bexiga. Irritação cística. Cálculos biliares. Vontade freqüente. Diminuição do depósito de ácido úrico). *Lithium bromatum* (congestão cerebral, ameaça de apoplexia, insônia e epilepsia).

Dose - Primeira à terceira trituração.

403 - LOBELIA INFLATTA - Tabaco Indiano

É um estimulante vaso-motor, aumenta a atividade de todos os processos vegetativos; utiliza a sua força principalmente no nervo pneumo-gástrico, provocando uma condição de depressão e relaxamento com opressão no peito e no epigástrico, respiração difícil, náusea e vômitos.

Prostração, relaxamento dos músculos, *náusea*, *vômitos* e *dispepsia* são as indicações gerais que recomendam esse remédio na asma e perturbações gástricas. Mais adequado para pessoas gordas e claras. Maus efeitos de bebedeira. *Descargus suprimidas* [*Sulph.*]. *Difteria*. *Icterícia catarral*. [*Chionnanth.*].

Cabeça - Vertigem e medo da morte. Dor de cabeça gástrica, com náusea, vômitos, e muita prostração; piorando, da tarde até a meia-noite; com fumo. Dor forte entorpecente.

Rosto - Banhado com suor frio. Palidez súbita.

Ouvidos - Surdez devida a supressão de descargas ou a eczema. Dor em fisgadas vindas da garganta.

Boca - Fluxo profuso de saliva. Gosto acre ardente: *gosto mercurial*: muco tenaz, língua coberta de branco.

Estômago - Acidez, flatulência, respiração curta depois de comer. Azia com fluxo profuso de saliva. *Náusea extrema e vômitos*. Mal-estar matinal. *Debilidade e fraqueza no epigástrico*. *Salivação profusa, com bom apetite*. Suor profuso e prostração. Não pode suportar nem o cheiro nem o gosto de tabaco. Gosto irritante, ardendo; acidez com sensação de contração na boca do estômago. Flatulência, respiração curta depois de comer. Azia.

Aparelho respiratório - *Dispnéia devida a constrição do peito*: piorando com qualquer esforço. Sensação de pressão ou peso no peito. *melhora andando depressu*. Sente como se o coração fosse parar. Asma; ataques com fraqueza sentida na boca do estômago e precedidos de *fisgadas* em todo o corpo. *Tosse câmbroide ressoante*, respiração curta, segurando no pescoço. Enfizema senil.

Costas - Dor no sacro; não pode suportar o menor toque. Senta curvando-se para a frente.

Urina - Cor vermelho-escura e sedimento vermelho copioso.

Pele - Fisgadas, prurido com náusea intensa.

Modalidades - *Piora*, com fumo, à tarde, pelo menor movimento, com frio, especialmente banho frio. *Melhora*, andando depressa (dor no peito), ao anoitecer, e com calor.

Relacionamento - Antídoto: *Ipec*. Comparar com: *Tabac*; *Ars*; *Tart. e*; *Verat*; *Rosa*.

Lobelia syphilisica or ceruela (quadro perfeito de gripe com espirros, envolvendo os conhos, o véu palatino e a goela. Muito deprimido. Dor na testa em cima dos olhos. dor e gases nos intestinos seguidos de evacuações aquosas copiosas com tenesmo e ânus dolorido. Dor nos joelhos. Fisgadas nas solas dos pés. *Muita opressão na parte de baixo do peito*, como se o ar não pudesse chegar lá. *Dor no peito por baixo das costelas curtas do lado esquerdo*. Acessos de tosse seca. Dificuldade para respirar. Dor entorpecente na raiz do nariz. Catarro nas trompas de Eustáquio. Dor na parte posterior do baço). *Lobelia erinus* (*neoplasias malignas*, de desenvolvimento extremamente rápido; câncer colóide no omento; dores como saca-roilhas no abdome; muita secura da pele, e das mucosas do nariz e da boca; aversão a conhaque; placas eczematosas secas cobrindo pontos nos primeiros dedos. Neoplasias malignas do rosto. Epitelioma).

Dose - Tintura à trigésima dinamização. Em uso local a tintura é antídoto para envenenamento com hera (poison-oak). Com frequência *Acetum Lobelia* atua melhor do que outros preparados. Lobelia hipodermicamente atua clinicamente quase exatamente como a antitoxina da difteria, o faz na infecção, e torna o sistema mais forte para resistir a futuras infecções (F. Ellingwood).

404 - LOBELIA PURPURASCENS - Purple Lobelia

Prostração profunda de todas as forças vitais e do sistema nervoso: *paralisia respiratória*. *Prostração nervosa da gripe*. Coma. Língua branca e paralizada.

Cabeça - Confusa e deprimida. Dor de cabeça com náusea e vertigem; especialmente entre as sobrancelhas. Não pode manter os olhos abertos; fechamento espasmódico das pálpebras.

Peito - Respiração superficial; sente coração e pulmões paralizados; respiração

lenta. As batidas do coração soam ao paciente como as de um tambor.

Olhos - Impossível mantê-los abertos. Sonolência.

Relacionamento - Comparar com: *Baptisia*; *Lobelia cardinalis* (debilidade, especialmente nas extremidades inferiores: respiração oprimida, pleurisia, *fisgadas* no peito ao respirar profundamente. Dor no pulmão *esquerdo*, fisgadas intermitentes durante o dia).

Dose - Terceira dinamização.

405 - LOLIUM TEMULENTUM - Darnel - Joio

Tem sido usado em cefalálgia, ciática, paralisia. Prostração e agitação.

Cabeça - Ansioso e deprimido, confuso. Vertigem; tem que fechar os olhos. Cabeça pesada. Ruídos nos ouvidos.

Estômago - Náusea, vômitos. Dor na boca do estômago e no abdome. Descarga intestinal forte.

Extremidades - Anda sem firmeza. *Tremor em todos os membros*. Perda da força nas extremidades. *Dor violenta nas panturrilhas, como se estivessem amarradas com cordas*. Extremidades frias. Movimentos espasmódicos nos braços e pernas. Não pode escrever; não pode segurar um copo d'água. Tremor das mãos na paralisia.

Relacionamento - Comparar com: *Secale*; *Lathyr*; *Astrag*.

Dose - Sexta dinamização.

406 - LONICERA XYLOSTEUM - Fly-woodbine

Sintomas convulsivos. Convulsões devidas a uremia. Albuminúria. Sífilis.

Cabeça - Congestão na cabeça e no peito; coma. Contração de uma pupila e dilatação da outra. Entorpecimento, olhos meio-abertos, rosto vermelho.

Extremidades - Contrações nos membros. Tremores em todo o corpo. Convulsões violentas. Os membros e a cabeça caem como paralizados. Extremidades frias. Transpiração fria.

Relacionamento - Comparar com: *Lonicera periclymenum* - *Honey suckle* - irritação do gênio, com explosão violenta [*Crocus*].

Dose - Terceira à sexta dinamização.

407 - LUPULUS HUMULUS - Hops

Um bom remédio para condições de abatimento do sistema nervoso acompanhadas de náusea, tonteira, dor de cabeça, depois de uma noite de orgia. *Ictericia infantil*. Ardência uretral. Repuxamento em quase todos os músculos. Tremores nervosos; vigília e delírio dos beberrões. *Tonteira e espanto*. *Pulso lento*. Transpiração profusa, pegajosa, gordurosa.

Cabeça - Vigilância mórbida. Muito excitado. Dor de cabeça entorpecente, forte com tonteira. Repuxamento em todos os músculos.

Sono - *Sonolência* durante o dia. Entorpecimento.

Órgãos masculinos - Ereções dolorosas. Ejaculações, *devidas a fraqueza sexual e depois de onanismo*. Espermatorréia.

Pele - Erupção no rosto como escarlatina. Sente como insetos deslocando-se sob a pele, que sente rachada, a pele descasca.

Relacionamento - Antídotos: *Coffea*; *Vinagre*. Comparar com: *Nux*; *Urtica*; *Cannab*.

Dose - Tintura à terceira dinamização. *Lupulin* 1x trituração (o melhor em emissões seminais. Uso local em câncer com dor).

408 - LYCOPODIUM Club Moss - *Lycopodium Clavatum* - Licopódio

Essa droga é inerte até as sementes serem esmagadas. Suas maravilhosas propriedades medicinais só são reveladas por trituração e succussão. Em quase todos os casos em que Licopódio é o remédio, alguma perturbação urinária ou digestiva é encontrada. Corresponde à constituição carbo-nitrogenóide de Grauvogel, a lithaemica, não eliminativa. Licopódio é especialmente adequado a perturbações que se desenvolvem gradativamente, enfraquecimento da força funcional, com deficiência na área digestiva, onde as funções do fígado são seriamente perturbadas. *Atonia. Desnutrição.* Temperamentos suaves de constituição linfática, com tendência catarral: pessoas mais velhas em que a pele mostra pontos amarelos, complexão cor de terra, diátese do ácido úrico, etc; também crianças precoces doentias. Os sintomas, caracteristicamente vão da direita para a esquerda, atuam especialmente sobre o lado direito do corpo, e são piores cerca das 16 às 20 horas. Nas afecções renais, *areia vermelha na urina*, dor nas costas na região dos rins: pior antes de urinar. Intolerância por bebidas frias: *quer tudo quente*. É mais adequado para pessoas intelectualmente aguçadas, mas com pouca força muscular. Moléstias crônicas, progressivas, enraizadas. *Carcinoma. Emagrecimento.* Debilidade pela manhã. Acentuada influência reguladora sobre as secreções glandulares (sebáceas). *Pré-senilidade.* Ascite, em moléstia do fígado. O paciente de Licopódio é magro, murcho, enrugado, cheio de gases e seco. Falta calor vital; tem circulação deficiente, extremidades frias. As dores aparecem e desaparecem subitamente. Sensível ao ruído e odores.

Mente - *Melancolia; com medo de si só.* Pequenas coisas aborrecem. Extremamente sensível. Aveso a empreender novas coisas. Voluntarioso e arrogante quando está doente. Perda da confiança em si mesmo. Apressado quando vai comer. Medo constante de insucesso sob pressão. *Apreensivo.* Memória fraca, pensamentos confusos; *soletra ou escreve em umas palavras ou sílabas.* Poder mental falhando. [*Anac; Phos; Baryt.*] Não pode suportar ver qualquer coisa nova. Não pode ler o que ele mesmo escreveu. Tristeza pela manhã ao acordar.

Cabeça - Sacode a cabeça sem causa aparente. Relece o rosto e a boca. Dor de cabeça, compressiva no alto da cabeça; piora das 16 às 20 horas e por deitar ou se inclinar, se não comer com regularidade. [*Cact.*] Dor de cabeça latejante depois de todos os paroxismos de tosse. Dor de cabeça sobre os olhos nos resfriados fortes; *melhora, descobrindo-se [Sulph].* Vertigem de manhã ao levantar. Dor nas fontes, como se elas fossem aparafusadas uma para junto da outra. Dor dilacerante na região occipital; melhorando com ar fresco. Muita queda de cabelo. Eczema; secreção úmida atrás das orelhas. Soluções fundos na testa. Calvície prematura e cabelos grisalhos.

Olhos - Terçóis nas pálpebras perto dos cantos internos. Cegueira durante o dia [*Borhops*]. Cegueira noturna mais características. Vê apenas a metade dos objetos. Ulceração e vermelhidão das pálpebras. Olhos meio-abertos durante o sono.

Ouvido - Descarga repugnante, espessa, amarela. Eczema nos ouvidos e por trás deles. Otorrêa e suidez com ou sem zumbidos: depois de escariatina. *Zunido e ronco com dificuldade para ouvir*; cada ruído provoca um eco peculiar no ouvido.

Nariz - Olfato muito agudo. Sensação de secura posterior. Descarga escassa irritante na parte interior. Narinas ulceradas [*Kali b.*].

Teuc]. Coriza fluente. *Nariz obstruído.* Fungando; a criança acorda assustada esfregando o nariz. *Movimento de abano nas alas do nariz.* [*Kali, brom; Phos*].

Rosto - Cor amarelo-acinzentada, com olheiras azuis em volta dos olhos. Murcho, enrugado e emagrecido; erupção cor de cobre. Queda do maxilar inferior, na febre tifóide. [*Lach; Opium.*] Coceira, herpes descamativo no rosto e no canto da boca.

Boca - Dentes excessivamente doloridos ao toque. Dor de dente com inchação das bochechas; aliviando com aplicação quente. Secura da boca e da língua sem sede. Língua preta, seca, rachada, inchada; oscilando de um lado para o outro. Água na boca. *Bolhas na língua.* Mau hálito.

Garganta - Secura da garganta, sem sede. Comida e bebida regurgitam pelo nariz. Inflamação na garganta com fisgadas ao engolir; *melhora, com bebidas quentes.* Inchação e supuração das amígdalas. Ulceração das amígdalas, *começando do lado direito.* Difteria; *depósitos espalhados da direita para a esquerda; piora com bebidas frias.* Ulceração das cordas vocais. Laringite tuberculosa, especialmente quando a ulceração começa.

Estômago - Dispepsia devida a farináceos e comida fermentável, repolho, feijão, etc. Fome excessiva. Aversão a pão, etc. Quer coisas doces. *Gosto azedo na comida.* Eructações azedas. Muita fraqueza de digestão. Bulimia com muita dilatação. Depois de comer, pressão no estômago, com gosto amargo na boca. *Comendo um pouquinho só, sente o estômago cheio.* Não pode comer ostras. Borboríngos [*Chin; Carb.*]. Acorda com fome no meio da noite. Soluços. *Eructações ardentes incompletas sobem só até à faringe, onde ficam ardendo durante horas.* Gosta da comida e das bebidas quentes. Sensação de um buraco no estômago; piora de noite.

Abdome - Imediatamente depois de uma refeição leve, o abdome está *cheio e dilatado.* Sensação constante de fermentação no abdome, como fermento crescendo; em cima do lado esquerdo. Hérnia do lado direito. Fígado sensível. Manchas castanhas no abdome. Hidropsia devida a moléstia no fígado. Hepatite, atrofica, congestão crônica passiva no fígado. Dor penetrante na parte inferior do abdome, da direita para a esquerda.

Fezes - Diarréia. Intestinos inativos. Premência inútil. *Fezes duras, difíceis, escassas, incompletas. Hemorróidas* muito dolorosas quando tocadas. [*Mur, ac.*].

Aparelho urinário - Dor nas costas antes de urinar; cessa depois do fluxo; *demora para sair, tem que fazer força.* Retenção. *Poliúria durante a noite. Sedimento vermelho pesado.* A criança chora antes de urinar. [*Bor.*].

Órgãos masculinos - Sem força erétil; *impotência.* Emissão prematura. [*Calad; Sel; Agn.*]. Próstata hipertrofiada. Condiloma.

Órgãos femininos - Menstruações muito tardias, muito prolongadas, muito profusas. Vagina seca. Coito doloroso. Dor no ovário direito. Veias varicosas na região pudenda. Leucorréia irritante com ardência na vagina. Descarga de sangue dos órgãos genitais durante a evacuação.

Respiração - Tosse com cócega na garganta. Dispnéia. Dor tensiva constritiva queimante no peito. Tosse pior quando desce. Tosse cavernosa profunda. Expectorações cinzentas, espessas, sanguinolentas, purulentas; *salgadas [Ars; Phos; Puls].* *Tosse noturna, com cócega, como a devida a fumaça de enxofre.* Catarro do peito de crianças pequenas, parecendo cheio de muco chocalhando. Pneumonia negligenciada, com muita dispnéia, esfolando as alas do nariz e presença de estertor mucoso.

Coração - *Aneurisma [Baryta carb.]*. Moléstia na aorta. Palpitações de noite. Não pode deitar sobre o lado esquerdo.

Costas - Ardência entre as omoplatas, como de carvões quentes. Dor nos flancos.

Extremidades - Dormência, também repuxamento e dor dilacerante nos membros.

especialmente enquanto descansa ou à noite. Peso nos braços. Dor dilacerante nas juntas dos ombros e do cotovelo. Um pé quente, o outro frio. Gota crônica com depósitos calcários nas juntas. Suor profuso dos pés. Dor no calcanhar ao pisar, como se tivesse uma pedrinha. Calosidades dolorosas nas solas dos pés: pododactilos e dedos contraídos. *Ciática, pior do lado direito. Não pode deitar sobre o lado que dói.* Mãos e pés dormentes. Pé direito quente, esquerdo frio. Câimbra nas panturrilhas e nos pedodactilos à noite na cama. Os membros ficam dormentes. Repuxamento e contrações.

Febre - Calafrio entre 15 e 16 horas seguido de suor. Friagem como gelo. Sente como se estivesse deitado sobre gelo. Um calafrio é seguido por outro [*Calc; Sil; Hep.*].

Sono - Sonolento durante o dia. Sobressaltos no sono. Sonhos com acidentes.

Pele - Ulcerada. Abscessos sob a pele; pioram com aplicações quentes. Urticária; piora com o calor. Coceira violenta; erupções com fissuras. *Acne.* Eczema crônico, ligado a desordens urinárias, gástricas e hepáticas; sangra facilmente. A pele se torna grossa e endurecida. Veias com varizes, sinais na pele, tumores eréteis. Manchas castanhas, sarda pior do lado esquerdo do rosto e do nariz. *Seca,* enrugada, especialmente nas palmas das mãos; o cabelo fica prematuramente grisalho. Hidrosias. Secreções repugnantes; *transpiração viscosa e repugnante,* especialmente nos pés e nas axilas. Psoríase.

Modalidades - *Piora,* do lado direito, da direita para a esquerda, de cima para baixo, das 16 às 20 horas; em quarto quente ou morno, com ar quente, na cama. Com aplicações quentes, exceto na garganta e no estômago que melhoram com bebidas quentes. *Melhora com movimento,* depois da meia-noite, com comida e bebidas quentes, ou sentindo frio por ser decoberto.

Relacionamento - Complementares: *Lycop.* Atua com especial benefício depois de *Calc;* e *Sulphur Iod;* *Graphites;* *Lach;* *Chelidon.*

Antídotos: *Camph;* *Puls;* *Caut.*

Comparar com: na constituição carbo-nitrogenóide, *Sulphur;* *Rhus;* *Urtica;* *Mercur;* *Hepar;* *Alumina* (*Lycop* é o único vegetal que contém alumínio. T. F. Allen). *Ant. c;* *Nat. m;* *Bry;* *Nux;* *Bothrops* (cegueira direita; mal pode ver depois do sol nascer; dor no dedão do pé direito). *Plumb,* o *litoralis* - uma planta brasileira - (com prisão de ventre e urina vermelha, dor nos rins, nas juntas e no corpo em geral; saliva leitosa, boca ulcerada). *Hydrast,* segue *Lycop.* na indigestão.

Dose - Ambas, as mais baixas e as mais altas dinamizações tem dado excelentes resultados. Para ajudar a eliminação, a 2ª e a 3ª atenuações da *tintura,* algumas gotas 3 vezes ao dia, tem demonstrado eficácia; de outro modo, da 6ª à 200ª dinamização, ou mais alta, em doses não freqüentes demais.

409 - LYCOPUS VIRGINICUS - Bugle-weed

Baixa a pressão do sangue, reduz o ritmo do coração e aumenta bastante a extensão da sístole. Hemorragias passivas [*Adrenalina 6x*]. Um remédio para o coração, usado também no bócio exoftálmico e no sangramento de hemorróidas. Indicado em moléstias com ação tumultuada do coração, e alguma dor. *Hemoptise devida a moléstia nas válvulas do coração.* Benefício no bócio tóxico, usado na fase pré-operatória. Dose 5 gotas da *tintura* (Beebe).

Cabeça - Dor de cabeça frontal; pior nas eminências frontais; com freqüência sucedida por coração laborioso. Epistaxe.

Olhos - Salientes, pressionados para fora, com ação tumultuada no coração.

Dor supra-orbital, com os testículos doloridos.

Boca - Dor de dente, nos molares de baixo.

Coração - Taquicardia dos fumantes. Dor precordial; constrição, sensibilidade, pulso fraco, irregular, intermitente, trêmulo, rápido. Cianose. Ação do coração tumultuada e forçada. Palpitações devidas a irritação nervosa, com opressão em volta do coração. Dores errantes reumatóides relacionadas com moléstia cardíaca. Asma cardíaca [*Sumbul*].

Aparelho respiratório - Chiado. Tosse com *hemoptise,* sangramento pequeno mas freqüente.

Aparelho urinário - Urina profusa, límpida, aquosa, especialmente quando o coração está mais irritado; também urina escassa. Sente a bexiga dilatada quando viaja. *Diabete.* *Dor nos testículos.*

Reto - Sangramento do reto. Hemorróidas.

Sono - Sem sono com vigilância mórbida e atividade desordenada, mas circulação fraca.

Relacionamento - Comparar com: *Ephedra* - *Teamster's Tea* - (no bócio exoftálmico; sente os olhos empurrados para fora com ação tumultuada no coração); *Fucus;* *Spartein;* *Craetagus;* *Adrenalina 6x.*

Dose - Primeira à trigésima dinamização.

410 - MAGNESIA CARBONICA - Carbonato de Magnésio

Catarrto gastro-intestinal, com acidez acentuada. Freqüentemente usado como vantagens para perturbações em pessoas que usavam essa droga para adoçar o estômago. É indicada com freqüência para crianças; todo o corpo com cheiro azedo, e disposição para furúnculos. Mulheres alquebradas, "desgastadas" com desordens uterinas e climatéricas. Com dormência e dilatação em várias partes e prostração nervosa. Sensíveis ao menor sobressalto, ruído, toque, etc. Afecções do antro de Highmore (sinusite). Efeitos de choque, pancadas, aflições mentais. Sensação de dormência; prostração nervosa; tendência para prisão de ventre depois de tensão nervosa. *Sensível ao menor toque,* provoca sobressalto, ou a ventos frios, ou tempo frio, ou a excesso de cuidado e preocupação com prisão de ventre e peso. Dores neurálgicas fortes.

Cabeça - Dor e fisgadas no lado da cabeça em que se deita, como se os cabelos fossem puxados; piora com esforço mental. Coceira no couro cabeludo pior com tempo úmido. Dor acima da margem da órbita direita. Pontos pretos diante dos olhos.

Ouvidos - Audição diminuída. Surdez; vem subitamente e varia. Dormência no ouvido externo. Sensação de dilatação no ouvido médio. Tinido amortecido.

Rosto - Dor dilacerante de um lado; pior estando quieto; tem que se mover. Dor de dente, especialmente durante a gravidez; pior à noite; pior com frio e estando quieto. Sente os dentes muito comprimidos. Perturbação por extrair o dente do ciso. [*Cheiranthus*]. Dor no osso malar, pior durante o repouso à noite. Inchação do osso malar com dor pulsátil, piora por exposição ao vento frio.

Boca - *Seca* à noite. Gosto azedo. Erupção vesicular; saliva sanguinolenta. Dor com fisgadas na garganta, expectoração de partículas fétidas cor de ervilha.

Estômago - Quer frutas, ácidos e vegetais. Eructações azedas e vômitos de água amarga. Muito desejo de carne.

Abdome - Borborigno. Borbulhando. Repuxamento para o pelve. *Muito pesado;* dor constritiva beliscando na região ilíaca direita.

Evacuações - Precedidas por dores como de aperto, dores de cólica. *Verdes, aquosas, espumantes, como espuma de viveiro de rãs.* Evacuações muco-sanguinolentas. *O leite passa indigerido em crianças que estão sendo amamentadas.* Azedas, com tenesmo [*Rheum.*]. Prisão de ventre depois de choque mental ou tensão nervosa forte.

Órgãos femininos - *Dor de garganta antes das menstruações aparecerem.* Antes das regras, coriza e obstrução nasal. Menstruações muito *tardias e escassas*, espessas, escuras, como piche; leucorréia com muco. As menstruações só saem durante o sono; mais profusa à noite. [*Amm. m*] ou quando deita; cessam quando anda.

Aparelho respiratório - Tosse com cócega na garganta, expectoração *salgada*, sanguinolenta. Dores constitivas no peito, com dispnéia. Peito dolorido quando se movimenta.

Extremidades - Dor dilacerante nos ombros como se estivessem deslocados. Dor no ombro direito, não pode levantá-lo [*Sang.*]. Sente o corpo todo cansado e dolorido, especialmente as pernas e os pés. Inchação na dobra do joelho.

Pele - Cor de terra, macilenta e como pergaminho; emagrecimento. Vesículas pruriginosas nas mãos e nos dedos. Nodosidades sob a pele. Dolorida, sensível ao frio.

Febre - Calafrio ao anoitecer. Febre à noite. Transpiração azeda, gordurosa.

Sono - Não-recuperador; mais cansado ao levantar do que quando for dormir.

Modalidades - *Piora*, com o calor da cama; com mudanças de temperatura; com vento ou tempo frio; *de três em três semanas*; com repouso. *Melhora*, com ar quente; andando ao ar-livre.

Relacionamento - Antídotos: *Ars; Merc.*

Complementar: *Cham*; comparar com *Rheum; Kreos; Aloes; Cheiranthus* - *Wall flower* - (surdez, otorréia, obstrução nasal *devida a irritação por extrair dente do císo*).

Dose - Terceira à trigésima dinamização.

411 - MAGNESIA MURIATICA - Cloreto de Magnésio

Um remédio para o fígado com características acentuadas de prisão de ventre. Afecções crônicas do fígado com sensibilidade e dor, se estendendo para a coluna e ao epigástrico, piora depois de comer. Especialmente adequado para moléstias de mulheres, com longas histórias de indigestão e moléstias uterinas; crianças que não podem digerir leite. Maus efeitos de banhos de mar.

Cabeça - Sensível ao barulho; cefaléia estalante; piora com movimento, ao ar-livre; melhora, pela pressão, e embrulhando a cabeça para aquecer. [*Sil; Stront.*]. Muito suor na cabeça [*Calc; Sil*]. Nevralgia no rosto, dor entorpecente, pior com tempo úmido, ou a menor correnteza, melhora pressionando e com calor.

Nariz - Narinas ulceradas. Coriza. Nariz obstruído e fluente. *Perda do olfato e do paladar*, em seguida o catarro. Não pode deitar. Tem que respirar pela boca.

Boca - Bolhas nos lábios. Gengivas inchadas, sangrando com facilidade. Sente a língua queimada e escaldada. Garganta seca com rouquidão.

Estômago - Apeíte fraco, mau gosto na boca. Eructações com gosto de ovo podre. Espuma branca subindo continuamente pela boca. *Não pode digerir leite.* A uri-

na só sai pressionando os músculos abdominais.

Abdome - Dor compressiva no fígado; piora deitando sobre o lado direito. *Fígado crescido com dilatação no abdome*; língua amarela; Hérnia congênita no escroto. Tem que usar os músculos abdominais para conseguir urinar.

Aparelho urinário - Urina difícil de sair. A bexiga só pode ser esvaziada com esforço e pressão.

Intestinos - Prisão de ventre em crianças pequenas durante a dentição; só passando pequenas quantidades; *fezes encaroçadas*, como estrume de carneiro, *esfacelando-se à saída do ânus*. Hemorróidas dolorosas e ardentes.

Órgãos femininos - Menstruações pretas, coaguladas. Dor nas costas e coxas. Metrorragia; piora de noite. Muita excitação em todos os períodos. Leucorréia com todas as evacuações, e depois de exercício. Tinha nos cílios, erupções no rosto e na testa, piora antes das menstruações.

Coração - Palpitações e dor cardíaca *estando sentado*; melhora movendo-se [*Gels.*]. Afecções funcionais do coração *com hipertrofia do fígado*.

Aparelho respiratório - Tosse seca espasmódica; pior na primeira parte da noite, com o peito ardendo e dolorido.

Extremidades - Dor nas costas e nos quadris; nos braços e nas pernas. Os braços "ficam dormentes" quando acorda pela manhã.

Sono - Dorme durante o dia; inquieto de noite por causa do calor e de choques; sonhos com ansiedade.

Modalidades - *Piora*, imediatamente depois de comer, deitando sobre o lado direito; *com banho de mar*. *Melhora*, pela pressão, com movimento; ao ar-livre, exceto a dor de cabeça.

Relacionamento - Antídotos: *Camph; Cham.*

Comparar com *Nat. m; Puls; Sep; Amm. m; Nasturtium aquaticum* - *Water cress* - (útil em afecções escorbúticas e prisão de ventre, relacionada com estreitamentos nas vias urinárias; suposto ser afrodisíaco. É também antídoto da narcose do tabaco e sedativo de perturbações neuróticas, neurastenia, histeria. Cirrose do fígado e hidropsia).

Dose - 5 gotas da tintura. Terceira à 200ª dinamização.

412 - MAGNESIA PHOSPHORICA - Fosfato de Magnésio

O grande remédio anti-espasmódico. Câimbra nos músculos com dores irradiantes. Dores nevralgias *aliviadas pelo calor*. Especialmente adequado para pacientes cansados, prostrados, esgotados. Indisposição para esforço mental. Bócio.

Mente - Lamenta-se o tempo todo por causa da dor. Incapacidade para pensar com clareza. Sem sono por causa de indigestão.

Cabeça - Vertigem ao se mover, cai para a frente ao fechar os olhos, melhora andando ao ar-livre. Dor depois de trabalho mental, com calafrio; melhorando sempre com calor [*Sil.*]. Sensação como se o conteúdo fosse líquido, como se partes do cérebro estivesse mudando de lugar, como um gorro na cabeça.

Olhos - Dores supra-orbitais; piores do lado direito; aliviadas com calor aplicado externamente. Lacrimação aumentada. Blefarospasmo. Nistagmo, estrabismo, ptose. Olhos quentes, cansados, visão indistinta, luzes coloridas diante dos olhos.

Ouvidos - *Dor nevralgica forte*; pior por trás do ouvido direito; pior entrando no ar frio, e lavando o rosto e o pescoço com água fria.

Boca - *Dor de dente*; melhora com calor e com líquidos quentes. Ulceração dos

dentos, com hipertrofia de gânglios do rosto, garganta e pescoço, e *inchação na língua*. *Perturbações em crianças na dentição*. Espasmos sem sintomas febris.

Garganta - Dolorida com rigidez, especialmente do lado direito; as partes parecem inchadas, com *calafrios*, e doendo em todos os lugares.

Estômago - Soluços, com ânsia para vomitar dia e noite. Sede de bebidas bem geladas.

Abdome - *Enteralgia*, aliviada pela pressão. *Cólica flatulenta*, forçando o paciente a dobrar-se todo; aliviada esfregando, com calor, e pressão; acompanhada de arroto, gases, o que não alivia. *Abdome dilatado*, com sensação de cheio; tem que afrouxar a roupa, andar um pouco, e constantemente soltar gases. Prisão de ventre em pacientes reumáticos, devida a flatulência e indigestão.

Órgãos femininos - *Cólica menstrual*. *Dismenorréia membranosa*. Menstruações muito precoces, escuras, pegajosas. Inchação das partes externas. Nevralgia ovariana. Vaginismo.

Aparelho respiratório - Opressão asmática do peito. Tosse seca, com cócega na garganta. *Tosse espasmódica*, com dificuldade para deitar. *Coqueluche* [Corall]. *Vo: rouca, laringe dolorosa escoriada*. *Nevralgia intercostal*.

Coração - *Angina Pectoris*. Palpitações espasmódicas nervosas. Dores constritivas em volta do coração.

Febre - *Calafrio* depois do jantar, ao anoitecer. *Os calafrios vão para cima e para baixo nas costas*, com tremores, seguidos de sensação de sufocação.

Extremidades - Tremor involuntário, das mãos. Paralisia agitante. Câimbra nas panturrilhas. Ciática; pés muito sensíveis. Dores penetrantes. Repuxamento. *Coréia*. Câimbra dos escreventes e dos jogadores. Espasmos tetânicos. Fraqueza nos braços e nas mãos, pontas dos dedos rígidas e dormentes. Fraqueza muscular generalizada.

Modalidades - *Pior*, do lado direito, pelo frio, toque, à noite. *Melhor*, pelo calor, dobrando-se todo, pressão, fricção.

Relacionamento - Comparar com: *Kali phos; Colocy; Silica; Zinc; Diosc*. Antídotos: *Bell; Gels; Lach*.

Dose - Primeira à 12ª dinamizações. Em alguns casos as dinamizações mais altas são preferíveis. Atua especialmente bem, dado em água quente.

M 413 - MAGNESIA SULPHURICA Epson Salt - Sulfato de Magnésio

A pele, os sintomas *urinários*, e femininos são os mais acentuados. A ação purgativa do sulfato de magnésio não é uma qualidade da droga, mas uma característica de seu estado físico, que torna sua absorção impossível. As qualidades inerentes à própria substância só podem ser descobertas pela atenuação (Percy Wilde).

Cabeça - Apreensivo; vertigem; cabeça pesada durante as menstruações. Olhos ardendo, ruídos nos ouvidos.

Estômago - Eructações frequentes, com gosto de ovos podres. Subida de água até a boca.

Aparelho urinário - Fisgadas no orifício da uretra, com ardência depois de urinar. O fluxo é intermitente e gotejante. A urina da manhã, copiosa, amarela-clara, torna-se logo turva e deposita copioso sedimento vermelho. A urina é esverdeada quando sai; é de uma cor clara, em grande quantidade. *Diabete* [Phos. ac; Lact. ac; Ars. brom.].

Órgãos femininos - Leucorréia espessa, tão profusa quanto as menstruações, com

dor de cansaço nos flancos e nas coxas, ao se movimentar. Algum sangue na vagina entre as menstruações. As regras voltam depois de 14 dias, a descarga é espessa, preta, e profusa. Menstruações muito cedo, intermitentes.

Pescoço e costas - Dor ulcerativa e como de machucado entre os ombros, com a sensação de um caroço do tamanho do punho, devido ao qual não pode deitar sobre as costas ou sobre o lado; aliviada esfregando. Dor violenta nos flancos como se estivessem machucados, antes das menstruações.

Extremidades - O braço esquerdo e o pé ficam dormentes na cama, de manhã; depois de acordar.

Pele - Espinhas pequenas em todo o corpo, coçando violentamente. Coceira suprimida [Sulph]. Formigamento nas pontas dos dedos da mão esquerda; melhora esfregando. *Verrugas*. Erisipela (aplicação local em solução saturada). Hidropsia (doses fisiológicas).

Febre - *Calafrio* das 9 às 10 horas da manhã. Tremores nas costas; calor em um lado, e calafrio no outro.

Relacionamento - Diz-se que a adição de pequena quantidade de magnésia sulph, a morfina hipodérmica usual, aumenta a eficácia da injeção em 50 a 100%.

Dosagem fisiológica - Magnes sulph, tem valor no diagnóstico e na terapêutica da cólica de cálculos biliares (gallstone). De 2 a 5 colheres de chá num copo d'água tomadas no início de um ataque de cólica podem encurtá-lo ou fazer a cólica parar.

O sal de Epson é um dos mais ativos catárticos salinos, atuando com pouca dor ou náusea, especialmente sendo usado puro. Ele tem apenas pouco, se algum, efeito sobre os movimentos peristálticos intestinais. Sua ação provoca afluência de fluido para os intestinos, o que provocando distensão força evacuação. Ele provoca pouca ou nenhuma irritação no intestino. Junto com outros sais é o evacuante clássico a ser usado em conexão com mercuriais e anti-helmínticos e em casos de envenenamento. O Sal de Epson em geral atua dentro de uma ou duas horas, mais depressa se for em água quente e de manhã antes de comer. A dose comum como laxativo suave é uma colher de chá cheia; como catártico 2 a 4 colheres de chá cheias. O gosto pode ser melhorado, se necessário, com a adição de um pouco de suco de limão e açúcar.

Além do uso principal como um catártico salino, o sulfato de magnésio é usado em considerável quantidade externamente em solução saturada, como anti-inflamatório e anti-pruriginoso, em erisipela, envenenamento por hera, celulite e outras inflamações locais; usar em compressas saturadas com a solução.

Dose - Desde o sal puro até a terceira dinamização. Para uso local 1:4 em água para condições sépticas, erisipela, orquites, furúnculos, etc.

M 414 - MAGNOLIA GRANDIFLORA - Magnolia

Reumatismo e lesões cardíacas são as principais características na sintomatologia dessa droga. *Rigidez* e dor. Dores alternadas no baço e no coração. Paciente cansado e rígido. Dolorido quando está quieto. Dores em fisgadas e erráticas.

Coração - Opressão no peito com impossibilidade de expandir os pulmões. Sensação de um grande bolo de comida que perturba o estômago. Sensação de sufocação quando anda depressa ou deita sobre o lado esquerdo. Dispnéia. Câimbra no

coração. Angina pectoris. Endocardite e pericardite. Tendência para desmaiar. *Sensação como se o coração tivesse parado de bater.* Dor em volta do coração, acompanhada de coceira nos pés.

Extremidades - Rigidez e dores agudas erráticas, piores nas juntas. *Coceira nos pés.* Dormência no braço esquerdo. Dor reumática na clavícula. Dores penetrantes em todos os membros.

Modalidades - *Piora*, com ar úmido, deitando do lado esquerdo; pela manhã ao levantar. *Melhora*, com tempo seco, movimento, fluxo intermenstrual [*Ham: Bovista; Bell; Elaps.*].

Relacionamento - Comparar com: *Rhus: Dulcam; Aurum.*

Dose - Terceira dinamização.

415 - MALANDRINUM - Grease in Horses - Nosodio

Preparado com crostas amarelas e úmidas do joelho do cavalo

Uma proteção muito eficaz contra varíola. Maus efeitos de vacinação. [*Thuva: Sili-ca*]. Eficaz para remoção dos remanescentes de depósitos cancerosos (Cooper).

Pele - Escama no lábio superior, com fisgada quando arrancada. Dor na testa. *Escamas, secas; coceira; rágades nas mãos e nos pés em tempo frio e por lavar.* Sente os dedos dos pés escaldados, coçando terrivelmente. Protuberâncias como de ossos.

Dose - Trigésima dinamização ou as mais altas de todas.

416 - MANCINELLA - Hippomane - Manganese Apple

Os sintomas na pele são os mais acentuados. Dermatite com muitas vesículas, secreção de soro pegajoso e formação de crostas. A ser lembrado em estados de depressão mental na puberdade e no climatério, com sexualidade exaltada (Hering). *Perda da visão. Dor no polegar.*

Mente - Silencioso, com tristeza. Pensamentos divagantes. *Súbito desaparecimento dos pensamentos.* Tímido. *Medo de perder a razão.*

Cabeça - Vertigem; sente a cabeça leve, vazia. Coceira no couro cabeludo. Queda de cabelos depois de moléstia aguda.

Nariz - Ilusões olfativas, de pólvora; estrume, etc. Pressão na raiz do nariz.

Boca - Sente apimentada. Saliva ofensiva, copiosa. Gosto de sangue. Ardência no goela. Disfagia devida a constrição na garganta e esôfago.

Estômago - Sensação contínua de sufocação subindo do estômago. Vômito do bolo alimentar, seguido de cólica e evacuações copiosas. Dores ardentes e vômito preto.

Extremidades - Mãos e pés como gelo. Dor no polegar.

Pele - Eritema intenso. *Vesículas.* Crescimentos semelhantes a fungos. Erisipela *Bolhas grandes como as de queimaduras.* Crostas castanhas grossas e escamas. *Penfigo.*

Relacionamento - Comparar com: *Croton; Jatropha; Canth; Anacard.*

Dose - Sexta à trigésima dinamização.

417 - MANGANUM ACETICUM - Acetato de Manganês

Manganum provoca anemia com destruição dos glóbulos vermelhos no sangue. Icterícia, nefrite com albuminúria. Degeneração gordurosa no fígado. Paralisa agi-

tante. *Celulite*, fase sub-aguda, promove supuração e apressa a regeneração.

Sintomas de envenenamento crônico, de acordo com o Prof. Von Jaksch, com riso involuntário, choro involuntário, e andando para trás. Reflexos muito exagerados e distúrbios físicos evidenciados por homens se divertindo com a maneira dos outros andarem. Paraplegia progressiva; andar fraco, definhante e sem firmeza.

Inflamação dos ossos ou em juntas, com dores penetrantes de noite. Pacientes asmáticos que não podem deitar em travesseiro de penas. Pacientes sífilíticos e cloróticos com anemia generalizada e sintomas paráliticos, são com frequência beneficiados por essa droga. Gota. Artrite crônica. Para locutores e cantores. Muita acumulação de muco. Dores crescentes e tornozelos fracos. Dores generalizadas; sente dor em todas as partes do corpo quando tocadas; tuberculose inicial.

Cabeça - Ansiedade e medo; *melhora deitando.* Sente grande e pesada, com afluxo de sangue; dor de cima para baixo. Campo da visão reduzido. Rosto imperturbável como uma máscara.

Boca - Nódulos no véu palatino. Dor em dente; *piora* com qualquer coisa fria [*Coff. o oposito*]. Pigarreando o tempo todo. Voz baixa, monótona.

Nariz - Seco, obstruído. Catarro crônico, com sangue pelo nariz; *secura; piora com tempo frio, úmido.*

Ouvidos - Sente obstruídos; estalando ao assoar o nariz. *Dor de outras partes se estende aos ouvidos.* Surdez com tempo úmido. Tinindo como assobio.

Canal digestivo - Língua dolorida e irritada com úlceras ou verrugas. Flatulência; hipertrofia crônica do fígado.

Aparelho respiratório - *Rouquidão crônica.* Laringe seca, áspera, constricta. Tuberculose da laringe. Tosse; *piora* ao anoitecer, *melhora deitando*, *piora* com tempo úmido. Muco difícil de soltar. Fisgadas na laringe estendendo-se ao ouvido. Calor no peito. Hemoptise. *Todos os resfriados provocam bronquite.* [*Dulc.*].

Órgãos femininos - Desarranjos nas menstruações, amenorréia; regras muito cedo e escassas em pacientes anêmicas. *Ondas de calor no climatério.*

Extremidades - Repuxamentos musculares. Câimbra nas panturrilhas. Rigidez nos músculos das pernas. Inflamação dos ossos e juntas com dores penetrantes insuportáveis à noite. *Todas as partes do corpo que sejam tocadas sente doloridas.* Não pode andar para trás sem cair. *Tendência de cair para a frente. Anda curvado para a frente.* Sente as pernas dormentes. Moléstia de Wilson. Paralisia agitante. Maneira peculiar de andar "slapping gait", anda sobre a junta metacarpo-falange; anda para trás. Dor nos tornozelos. Ossos muito sensíveis. Luchação vermelha lustrosa nas juntas. *Dor nos joelhos com coceira.* Reumatismo nos pés. Intolerável dor na pele dos membros inferiores. Pontos ardentes nas juntas. Inflamações no perióstio. Supuração na pele em volta das juntas.

Sono - Prostração e sonolência. Sonhos vívidos. Sonolência muito cedo ao anoitecer.

Pele - Supuração na pele em volta das juntas. Pontos vermelhos altos. *Prurido; melhora coçando.* Rachas profundas nas dobras do cotovelo, etc. Psoríase e pitíriase. Ardência em volta das úlceras. *Eczema crônico* ligado a amenorréia, *piora* no período menstrual ou na menopausa.

Modalidades - *Piora*, com tempo frio e chuvoso, com mudanças de tempo. *Melhora*, deitando (tosse).

Relacionamento - Comparar com: *Colloidal Manganese* (furúnculos e outras infecções com estafilococos); *Mangan. mur.* (tornozelos doloridos, dores nos ossos); *Mangan. oxydat.* (dor na tibia, dismenorréia, cólica e diarreia. Cansa-se com facilidade e se aquece; sonolento. Rosto impassível como uma máscara; voz baixa, monó-

tona. Fala pouco. Repuxamentos musculares, câimbra nas panturrilhas. Músculos das pernas rígidos. riso ocasional incontrolável, maneira peculiar de andar "slapping gait". Sintomas semelhantes aos da paralisia agitante, progressiva, degenerações lenticulares e pseudo-esclerose. Os que trabalham com Mangan binoxide são com freqüência afetados pela paralisia bulbar. Usar homeopaticamente 3x) *Mangan. Sulph* - Sulfato de manganês (afecções do fígado, excesso de bile; um poderoso estimulante intestinal); *Argent*; *Rhus*; *Sulph*.

Antídotos: *Coff*; *Merc*.

Dose - Terceira à trigésima dinamização.

418 - MANGIFERA INDICA - Mango Tree - Mangueira Indiana

Um dos melhores remédios gerais para hemorragias passivas, uterinas, renais, gástricas, pulmonares e intestinais. Rinite, espirros, faringite e outras perturbações agudas da garganta, sensação de sufocação como se a garganta fosse fechar. Relaxamento das mucosas do canal digestivo. Descargas catarrais e serosas, irritação intestinal crônica. Veias com varises. Sonolência. Condições atônicas, circulação deficiente, músculos relaxados.

Pele - Prurido das palmas das mãos. Pele como queimada pelo sol, inchada. Pontos brancos, muita coceira. Lobos das orelhas e lábios inchados.

Relacionamento - Comparar com: *Eriyerun*; *Epilobium*.

Dose - Tintura.

419 - MEDORRHINUM - The Gonorrhoeal Virus

Preparado com o corrimento da gonorréia

Um remédio poderoso e de ação profunda, com freqüência indicado para perturbações crônicas devidas à gonorréia suprimida. Para mulheres com desordens pélvicas crônicas. *Reumatismo* crônico. Grande distúrbio e irritação no sistema nervoso. Dores tensivas intoleráveis; estremecimentos e formigamentos nervosos. Crianças que pararam de crescer. Condições catarrais crônicas em crianças. Nariz sujo, amígdalas dilatadas, muco amarelo espesso nas narinas, lábios engrossados por respirar pela boca. Estado de colapso e *tremor em todo o corpo*. História de sícozes. Com freqüência restaura a descarga de gonorréia. Intensidade de todas as sensações. Edema dos membros; hidropsia nas bolsas sinoviais. Esclerose disseminada.

Mente - Memória fraca. Perde o fio da conversa. Não pode falar sem chorar. *O tempo passa devagar demais* [*Cannab. ind*; *Arg. nit*]. Tem muita pressa. Sem esperança de recuperação. Dificuldade de concentração. Teme perder a razão [*Mancinella*]. Sensibilidade exaltada. Inquietação nervosa. Medo no escuro e de ser seguido por alguém. Melancolia com idéias de suicídio.

Cabeça - Dor ardente no cérebro; pior na região occipital. Cabeça pesada e puxada para trás. Dor de cabeça devida a sacudidelas em carros, esgotamento, ou trabalho duro. Peso e pressão no alto da cabeça. Cabelo seco quebradiço. Coceira no couro cabeludo; caspa.

Olhos - Sente como se os arregalasse para tudo. Dor nos globos oculares. Sente como se tivesse gravetos nos olhos. Pálpebras irritadas.

Ouvidos - Surdez parcial, pulsação nos ouvidos. Dores penetrantes rápidas no ouvido direito.

Nariz - Prurido intenso. Frio na ponta. Coanos obstruídos. Catarro crônico no na-

riz e na faringe.

Rosto - Palidez, acne, placas de cor avermelhada. *Pequenos furúnculos* abrem durante as menstruações.

Boca - Língua coberta de crosta castanha, grossa, com vesículas. Aftas. Bolhas nas superfícies internas dos lábios e das bochechas.

Estômago - Gosto de cobre e eructações como de hidrogênio sulfurado. Fome vora pouco depois de comer. *Muita sede*. Muito desejo de bebida alcoólica, sal, doces, etc. Bebidas quentes. Vômitos perniciosos da gravidez.

Abdome - Dor violenta no fígado e no baço. Descansa mais confortavelmente deitando de bruços sobre o abdome.

Evacuações - Só consegue evacuar inclinando-se bem para trás. Sensação de caroço machucando a superfície posterior do esfíncter. Secreção de umidade fétida. *Muita coceira no ânus*.

Aparelho urinário - Tenesmo doloroso quando urina. *Enurese noturna*. Cólica renal [*Berb*; *Ocim*; *Pareir.*]. A urina sai muito devagar.

Órgãos femininos - Intenso prurido. Menstruações *ofensivas*, profusas, escuras, coaguladas; manchas difíceis de tirar, urina com freqüência nessa ocasião. *Ponto sensível perto do colo uterino*. Leucorréia rala, irritante, escoriante, com cheiro de peixe. Verrugas, sicóticas nos órgãos genitais. Dor nos ovários; pior do lado esquerdo, ou de ovário para ovário. *Esterilidade*. Metrorragia. Cólica menstrual forte. Seios *frios*, doloridos e sensíveis.

Órgãos masculinos - Emissões noturnas, seguidas de muita fraqueza. *Impotência*. Corrimento; sente a uretra dolorida. Uretrite. Próstata hipertrofiada e dolorida, com premência freqüente e micção dolorosa.

Aparelho respiratório - Muita opressão na respiração. Rouquidão quando lê. Dor e sensação de dolorido no peito e nas mamas. Tosse seca incessante de noite. Asma. Tuberculose incipiente. Sente a laringe dolorida. Dispnéia; não pode expirar [*Samb.*]. Tosse; melhora deitando de bruços.

Extremidades - Dor nas costas, com calor ardente. Pernas pesadas; doem a noite toda; *não pode mantê-las quietas* [*Zinc.*]. Torce os tornozelos facilmente quando anda. Ardência das mãos e dos pés. Juntas dos dedos dilatadas, inchadas. Concreções gotosas. *Calcanhares e planas dos pés sensíveis* [*Thuya*]. *Solas doloridas*. Inquieto; melhor fechando as mãos.

Pele - Amarela. *Prurido intenso e incessante*; pior de noite e quando está pensando nele. Erupção vermelho-rubro no ânus em bebês. Manchas cor de cobre. Favo. Tumores e crescimentos anormais.

Febre - Quer ser abanado o tempo todo. Calafrios para cima e para baixo nas costas; friagem das pernas, mãos e ante-braços. Ondas de calor no rosto e no pescoço. Suor noturno e febre hectica.

Sono - Sonha que está bebendo [*Ars*; *Phosph.*]. Dorme em posição genu-peitoral.

Modalidades - *Piora*, quando está pensando nas perturbações, *do nascer do sol até terminar o dia*, com calor em terra firme. *Melhora*, à beira-mar, deitando de bruços, com tempo úmido. [*Caust.*].

Relacionamento - Comparar com: (para lactação - *Galega*; *Lactuca*). *Sulph*; *Syphil*; *Zinc*.

Dose - Só servem as mais altas dinamizações. Não pode ser repetido com freqüência.

420 - MEDUSA - Jelly-fish - Água-viva

Todo o rosto inchado e com edema - olhos, nariz, ouvidos, lábios.

Pele - Dormência, ardência, calor espetando. Erupção com vesículas, especialmente no rosto, braços, ombros e seios. *Urticária* [*Apis: Chloral; Dulc.*].

Orgãos femininos - Ação acentuada nas glândulas mamárias. A secreção do leite é restabelecida depois da falta dela em todos os resguardos anteriores.

Relacionamento - Comparar com: [*Pyrarara; Physalia* (urticária): *Urtica; Homar; Sep*].

421 - MEL CUM SALE - Honey with salt - Mel-com-sal

Prolapso do útero e metrite crônica, especialmente quando associada a sub-involução e inflamação do colo do útero. O sintoma especial que leva à sua escolha é uma sensação de dolorido atravessando o hipogástrio ao íleo. Deslocamentos uterinos, e no começo de metrite. Sensação da bexiga estar cheia demais. Dor no sacro em direção ao pubis. Dor como se fosse nos ureteres.

Dose - Terceira à sexta dinamização. Mel para coceira no ânus e vermes.

422 - MELILOTUS

Yellow Melilot - Sweet Clover - Trevo Amarelo

Congestões e hemorragias parecem ser as manifestações especiais dessa droga. Dores de cabeça violentas, congestivas e nervosas. Espasmos infantis. Epilepsia devida a pancada na cabeça. Dor e debilidade o indicam. Friagem, mas também aumento de temperatura; sensibilidade e dor. Depressão no sistema muscular. Sonhos e emissões. **Mente** - Incapaz de fixar as idéias. Memória traiçoeira. Quer fugir e se esconder. Ilusões; imagina que todos estão procurando por ela, tem medo de falar alto, e quer fugir, etc.

Cabeça - Dor de cabeça com ânsia de vômito, vômitos, sensação de pressão sobre as órbitas, palidez, mãos e pés frios, pontos pretos diante dos olhos. Pesada, *oprimida, latejamento frontal*, sensação ondulante no cérebro. *Enxaqueca*; aliviada com epistaxe ou *fluxo menstrual*. *Repleção em toda a cabeça*. Olhos pesados; visão indistinta, quer fechá-los apertados para aliviar. *Nevralgia* em volta e do lado direito da cabeça e do pescoço. Couro cabeludo dolorido sensível ao toque.

Nariz - Obstruído. *seco*, tem que respirar pela boca; catarro seco duro no nariz: *epistaxe profusa*.

Rosto - Muito vermelho, com fluxo de sangue e latejamento nas carótidas [*Bell.*].

Evacuações - Difíceis, dolorosas, com prisão de ventre. Sente o ânus constrito, cheio, *latejando*. Sem vontade enquanto não há grande acumulação de fezes [*Bry; Alum.*].

Orgãos femininos - Menstruações *escassas, intermitentes*, com náusea e sensação de pressão para baixo. Dor em fisgadas nas partes externas. Dismenorréia. *Nevralgia ovariana*.

Aparelho respiratório - Sente sufocação, especialmente andando depressa. Hemoptise. Peso no peito. Cócega na garganta, com tosse.

Extremidades - Dor no joelho; quer esticar a perna, mas não alivia. Juntas doloridas. Pele e extremidades frias. Dormência e dor nas juntas dos joelhos.

Modalidades - *Piora*, com tempo chuvoso e variável, aproximação de tempestade, movimento; às 16 horas.

Relacionamento - Comparar com: *Melilotus alba* - (Trevo branco) - praticamente a mesma atuação. (Hemorragias dores de cabeça congestivas, vasos sanguíneos congestionados, espasmos). *Amyl; Bell; Glon.*

Dose - Tintura para inalar; baixas dinamizações para uso homeopático interno.

423 - MENISPERMUM - Moonseed

Um remédio para enxaqueca - associada com inquietação e sonhos. Dor na coluna vertebral. Secura e coceira em todo o corpo. Boca e garganta secas.

Cabeça - Pressão de dentro para fora, com espreguiçamento, bocejos e dor nas costas para baixo. Enxaqueca; dor na testa e fontes, deslocando-se para a região occipital. Língua inchada e muita saliva.

Extremidades - Dor nas costas, coxas, cotovelos, ombros. Pernas doloridas como se estivessem machucadas.

Relacionamento - Comparar com: *Cocculus; Bryon.*

Dose - Terceira dinamização

424 - MENTHA PIPERITA - Peppermint - Hortelã Pimenta

Estimula os nervos que percebem as baixas temperaturas, assim logo depois de tomar essa droga, uma corrente de ar na temperatura normal parece fria ao paciente. Ação acentuada nos órgãos respiratórios e na pele. Útil em gastrodinia, frio flatulento.

Abdome - Dilatado, perturbando o sono. Cólica infantil. Cólica biliar com muita acumulação de gases.

Aparelho respiratório - Voz rouca. Ponta do nariz dolorida ao tocar. Garganta seca e dolorida como se um alfinete estivesse atravessado nela. *Tosse seca, piora com ar dentro da laringe, fumando tabaco; com neblina, falando; com irritação na fossa supra-esternal* [*Rumex*]. *Traqueia dolorida ao ser tocada*.

Pele - Todos os arranhões se tornam feridas. Coceira no braço e na mão quando escreve. Coceira na vagina. Herpes zooster [*Ars; Ran, bulb.*].

Relacionamento - Comparar com: *Rumex; Laches; Mentha pulegium* - European pennyroyal - (dor nos ossos da testa e nas extremidades). *Mentha viridis* - Spearmint - (urina escassa com vontade constante de urinar).

Dose - Tintura, 1 a 20 gotas, à trigésima dinamização. Uso local, no prurido da vagina.

425 - MENTHOL

É o estereótipo do óleo essencial de *Mentha*. Mucosas da naso-faringe e o plexo nervoso da coluna vertebral, provocando dores neuríticas e parestesias. Menthol mostrou ser curativo em catarro nasal agudo; em catarro agudo nas trompas de Eustáquio; faringite; laringite, navalgias, etc. (Wm B. Griggs, M.D.). Coceira especialmente *prurido na vulva*.

Cabeça - Dor de cabeça frontal, dor sobre a cavidade óssea frontal, sinusite descedendo para os globos oculares. Confusão mental. Dor supra-orbital no olho esquerdo. Dor no rosto acima do zigoma, com dormência. Dor nos globos oculares. Coriza com pingamento nos coanos. Sensação de frio no nariz. Sente as trompas de Eustáquio bloqueadas e alguma surdez.

Aparelho respiratório - Cócega na goela. Pontadas na região precordial, irradiando para todo o peito. Tosse seca curta, piora quando fuma. Respiração asmática, com dor de cabeça congestiva.

Extremidades - Dor muscular na região cervical. Músculos lombares doloridos. Lumbago.

Relacionamento - Comparar com: *Kali bich*; *Sipigel*.

Dose - Sexta dinamização. Externamente para coceira. usar solução a 1% ou unguento.

426 - MENYANTHES - Buck-bean - Trevo dos Pântanos

É um remédio para certas dores de cabeça, febre intermitente. Friagem no abdome. Contração fibrilar. Sensação de tensão e compressão. Agitação com movimentos constantes e dificuldades urinárias em mulheres. Diabete.

Cabeça - Pressão no alto da cabeça; *melhora fazendo pressão forte com a mão*. Dor pressionando com interrupção. Peso fazendo pressão no cérebro com todos os passos quando sobe. Dor vinda da nuca em todo o cérebro; melhora inclinando-se, sentando; piora subindo escada. Estalo no maxilar e repuxamento em músculos do rosto.

Estômago - Sempre sem sede. Fome voraz; passando um pouquinho a hora de comer. Vontade de comer carne. Sensação de frio estendendo-se até o esôfago.

Abdome - Dilatado e cheio; aumentado por fumar. Friagem no abdome.

Extremidades - *Mãos e pés frios como gelo*. Dor como câimbra. Logo que o paciente deita, *as pernas se contraem e repuxam*.

Febre - A friagem predomina; sentida mais agudamente no abdome, pernas e ponta do nariz.

Modalidades - *Piora*, durante o repouso, subindo. *Melhora*, pressionando a parte afetada, inclinando-se; com movimento.

Relacionamento - Comparar com: *Caps*; *Puls*; *Calc*; *Phos. ac*; *Sang*. Antídoto: *Camph*.

Dose - Terceira à trigésima dinamização.

427 - MEPHITIS - Skunk - Doninha Fedorenta

É um grande remédio para *coqueluche*. Para assegurar o seu sucesso completo, deve ser dado nas diluições mais baixas, de 1x à 3x. Sensação de sufocação, paroxismos de asma, tosse espasmódica; tosse tão violenta que parece cada acesso ir terminar com a vida. A criança tem que ser levantada, fica com o rosto azul, não pode expirar. Estertor de muco na parte de cima do peito. O paciente quer tomar banho em água gelada.

Mente - Excitada, cheia de fantasias. Não pode dormir nem trabalhar.

Olhos - Dor devida a esforço demais; embaçados; não pode distinguir as letras; conjuntiva vermelha; olhos quentes, e doloridos.

Boca - Abalos com dor em raízes de dentes. Rosto inchado. Gosto de cobre como depois de comer cebolas.

Respiração - Contração súbita da glote, quando está bebendo ou falando. *A comida desce pelo caminho errado*. Falso crupe; *não pode expirar*. *Tosse espasmódica e coqueluche*. *Poucos paroxismos durante o dia, mas muitos de noite*: com vômitos depois de comer. Asma, como se tivesse inalado enxofre; tosse por falar; cavernosa, profunda, com escoriação, rouquidão, e dores no peito. *Tosse espasmódica violenta*;

pior de noite.

Sono - Acorda durante a noite com afluxo de sangue na parte inferior das pernas. Sonhos vívidos com água, fogo, etc.

Relacionamento - Comparar com: *Dros*; *Coral*; *Sticta*.

Dose - Primeira à terceira dinamização. Tem ação muito curta.

428 - MERCURIALIS PERENNIS - Dog's Mercury

Muita exaustão e sonolência. Tumor muito sensível no "apêndice ensiforme". Perturbações nas fibras musculares do estômago, intestinos e bexiga.

Cabeça - Vertigem ao descer escada. Confusão na cabeça. Dor como se tivesse uma faixa apertada na testa. Narinas doloridas, consciência do nariz, sente como se tivesse dois narizes.

Boca - Muita secura na boca e na garganta, sente a língua pesada, seca, dormente. Vesículas queimantes na língua, lábios e bochechas. Úlcera no véu palatino, amígdalas e parte de trás da faringe. Secura da garganta.

Órgãos femininos - *Amenorréia*, menstruações escassas, acompanhadas de orgasmos. Dores e inchaço nos seios. Dismenorréia.

Relacionamento - Comparar com: *Borax*; *Croton*; *Euphorb*.

Dose - Terceira dinamização.

429 - MERCURIUS - Hydrargyrum - Quicksilver - Azougue Mercurius Solubilis ou Vivus

Todos os órgãos e tecidos do corpo são em maior ou menor grau afetados por essa droga poderosa; ela transforma células sadias em ruínas decrepitas, inflamadas e necrosadas, decompõe o sangue, provocando anemia profunda. Essa força medicinal maligna é convertida em útil salvadora de vidas e protetora da vida, sendo empregada homeopaticamente, orientada pelos seus sintomas nítidos. O sistema linfático é especialmente afetado, com todas as suas membranas e *glândulas* e órgãos internos, ossos, etc. As lesões provocadas pelo mercúrio são muito semelhantes às da sífilis. Ele é com muita frequência indicado na fase *secundária* da sífilis quando há uma cloro-anemia febril, dores reumatóides por trás do esterno, em volta de juntas, etc; ulcerações na boca e na garganta, queda de cabelos, erupções na boca e na garganta, etc. Essas são condições especiais e fases para para as quais Mercúrio é homeopático e onde a 2x prestará serviços surpreendentes. As manifestações da sífilis hereditária estão dentro dessa faixa; bolhas, abscessos, obstrução nasal, marasmo, estomatite ou inflamações destrutivas. *Tremores* em toda parte. Fraqueza com agitações e estremecimentos devidos ao menor esforço. Todos os sintomas de Mercúrio *pioram de noite*, com o calor da cama, com umidade, frio, tempo chuvoso, *pioram durante a transpiração*. As perturbações aumentam com o suor e com repouso; todos ligados a muito cansaço; prostração e estremecimento. Um "termômetro" humano. Sensível ao calor e ao frio. As partes ficam muito inchadas com sensações de dor, escoriação; a transpiração oleosa, profusa não alivia. *O hálito*, as secreções e o corpo, com mau cheiro. Tendência para a formação de pus, que é ralo, esverdeado, pútrido; com veios de sangue ralo.

Mente - Lento para responder a perguntas. Memória enfraquecida, e perda da força de vontade. Cansado da vida. Apreensivo. Imagina estar perdendo a razão.

Cabeça - Vertigem, quando *deita de costas*. Sensação de uma faixa na cabeça. Dores dilacerantes de um lado só. *Tensão no couro cabeludo como se estivesse enfiado*

xado. Dores de cabeça catarrais; muito calor na cabeça. Fisgadas, ardência, erupções fétidas no couro cabeludo. Queda de cabelos. Exostose com sensação de dor. Couro cabeludo tenso; suor oleoso na cabeça.

Olhos - Pálpebras vermelhas, grossas, inchadas. *Descargas irritantes, ardente, profusa*. Pontos pretos flutuando. *Depois de exposição ao clarão do fogo; fundidores. Ceratite parenquimatosa*, de origem sífilítica com dor ardente. Irite com hipópio.

Ouvidos - *Descarga amarela espessa; fétida e com sangue. Otagia, pior com o calor da cama; de noite, com fisgadas. Furúnculos no conduto auditivo externo. [Calc. pic]*.

Nariz - Muitos espirros. *Espirros quando exposto ao sol. Narinas esfoladas, ulceradas*; ossos nasais inchados. *Descarga amarela-esverdeada, fétida, como pús. Coriza; descarga irritante, mas espessa demais para escorrer e chegar ao lábio; piora em quarto quente. Dor e inchação nos ossos nasais, e cáries, com ulceração fétida esverdeada. Sangue pelo nariz de noite. Descarga copiosa de muco corrosivo. Coriza com espirros; sensação de dor, ardor e ferimento; piora com tempo úmido; profuso, fluente.*

Boca - Gosto metálico adocicado. *Secreções salivares aumentadas*; viscosas e com sangue. Saliva fétida, como cobre. Dificuldade para falar devido a tremor na língua. *Gengivas esponjosas*, se retraindo, sangram com facilidade. Dor ao tocar e ao mastigar. Toda a boca úmida. Coroas dos dentes estragadas. Dentes frouxos, sensíveis, sentindo alongados. *Sulco longitudinal na parte de cima da língua. Língua pesada, grossa. com cobertura úmida, flácida, com marcas dos dentes; sente como se estivesse queimada, com úlceras. Fedor na boca; podendo ser sentido em todo o quarto. Abscesso alveolar, pior de noite. Muita sede, com a boca úmida.*

Garganta - Inchações vermelhas-azuladas. Vontade constante de engolir. Garganta dolorida, pútrida; pior do lado direito. *Úlceras e inflamação aparecendo a cada mudança de tempo. Fisgadas no ouvido ao engolir; os fluidos retornando pelo nariz. Amigdalite, com dificuldade para engolir, depois do pus formado. Garganta dolorida, ardente, escoriada. Perda completa da voz. Ardência na garganta, como se estivesse subindo vapor quente.*

Estômago - Eructações pútrias. *Muita sede para bebidas frias. Digestão fraca, com fome contínua. Estômago insível ao toque. Soluços e regurgitação. Sente o estômago repleto e constricto.*

Abdome - Pontada com calafrio. Dor incomodativa na virilha direita. Dilatação flatulenta com dor. Fígado aumentado; dolorido quando tocado, endurecido. Ictérica. Secreção deficiente de bile.

Fezes - Esverdeadas, com sangue, pegajosas, piores de noite; com dor e tenesmo. *Nunca parece ter evacuado o suficiente. Descarga acompanhada de calafrio, estômago doentio, cólica dilacerante e tenesmo. Fezes cinzentas-esbranquiçadas.*

Urina - Premência frequente. *Descarga esverdeada da uretra; ardência na uretra quando começa a urinar. Urina escura, escassa, albuminosa, com sangue.*

Órgãos masculinos - Vesículas e úlceras; cancro mole. *Órgãos genitais frios. Prepúcio irritado; coçando. Emissões noturnas, manchadas de sangue.*

Órgãos femininos - Menstruações profusas, com dores abdominais. *Leucorréia escorriente, esverdeada e com sangue; sensação de ferimento nas partes. Fisgadas nos ovários [Ápis]. Prurido e ardência; pior depois de urinar; melhora lavando com água fria. Mal-estar matinal, com salivação profusa. Seios doloridos e cheios de leite nas menstruações.*

Aparelho respiratório - Dor da goela até o esterno. *Não pode deitar sobre o lado direito [Lado esquerdo Lycop]. Tosse, com expectoração amarela muco-purulenta.*

Paroxismos dos dois lados; piores de noite e com calor da cama. Catarro com calafrio; pavor do ar. Fisgadas do lóbulo inferior do pulmão direito para as costas. Coqueluche com sangue pelo nariz [Arnica]. Tosse, pior quando fuma.

Costas - Dor como de machucado nos flancos, especialmente quando senta. Dor dilacerante no cóccix; melhora pressionando o abdome.

Extremidades - Membros fracos. Dores nos ossos e nos membros; piores de noite. Paciente muito sensível ao frio. *Transpiração oleosa. Tremores nas extremidades, especialmente nas mãos; paralisia. Dor dilacerante nas juntas. Suor frio, pegajoso nas pernas de noite. Inchação hidropsica nos pés e nas pernas.*

Pele - Quase constantemente úmida. Secura persistente na pele *contra-indicada mercúrio*. *Transpiração viscosa, excessiva, com cheiro, pior de noite. Tendência geral para transpiração livre, mas o paciente não é aliviado com ela. Erupções com vesículas. Úlceras de formato irregular, com bordas indefinidas. Espinhas em volta da erupção principal. Prurido. Pior com o calor da cama. Crusta láctea; crostas castanhas-amareladas, com considerável supuração. As glândulas incham todas as vezes em que o paciente se resfria. Ínguas. Orquite. [Clemat; Hanam; Puls].*

Febre - Em geral gástrica ou biliosa, com transpiração profusa de noite; debilitante, lenta e prolongada. Calor e tremores alternadamente. *Transpiração amarela. Transpiração profusa sem alívio. Calafrio serpenteado; piora ao anoitecer e pela noite a dentro. Alternado com ondas de calor em partes isoladas.*

Modalidades - *Piora, de noite, com tempo úmido ou chuvoso, deitando sobre o lado direito, transpirando; em quarto quente, com o calor da cama.*

Relacionamento - Comparar com: *Capparis coriacea* (poliúria, perturbações glandulares, diarreia com muco, gripe). *Epilobium - Willow Herb* - diarreia crônica com tenesmo e descargas de muco; ptialismo, disfagia; enfraquecimento do corpo e muita debilidade; cólera infantil); *Kali hyd* (em cancro duro); *Merc. acet*, (congestão com rigidez, secura e calor nas partes atingidas. Olhos inflamados, ardendo e coçando. Falta de umidade. Garganta seca, dificuldade para falar. Pressão na parte de baixo do esterno; cancro na uretra; tinha na cabeça, tinha favosa, margens das úlceras doendo); *Mercurius auratus* (psoríase e catarro sífilítico; tumores no cérebro, sífilis no nariz e nos ossos; ozena; inchação nos testículos); *Mercurius bromatus* (perturbações sífilíticas secundárias na pele; *Mercurius nitrosus* - Nitrate of Mercury - (especialmente em conjuntivite pustular e ceratite; gonorréia e placas em mucosas, com fisgadas; sífilide); *Mercurius phosphoricus* (moléstias sífilíticas nervosas; exostose); *Mercurius praecipitatus ruber* (ataques sufocantes de noite, deitado, quase adormecendo, obrigado a pular da cama subitamente, o que alivia; gonorréia; sentindo a uretra como um barbante duro; cancro mole; úlcera fagedenica e íngua; penfigo, placas nas mucosas, eczema com rágades e fissuras, sicose da barba; blefarite, interna e externa; peso como chumbo na região occipital, com otorréia); *Mercurius iannicus* (sífilide em pacientes com moléstias gastro-intestinais, ou se muito sensíveis aos preparados, usuais de mercúrio); *Erythrynus* - South American Red Mullet Fish - (em ptíriase vermelha e sífilis; erupção vermelha no peito; ptíriase); *Lolium temulentum* (em tremores nas mãos e nas pernas); *Mercur. cum Kali* (resfriados obstinados, paralisia aguda no rosto). *Henchera* - Alum Root - (Gastro-enterite, náusea, vômitos de bile e muco espumoso; fezes aquosas profusas, pegajosas, com tenesmo, sem nunca sentir terminar. Dose: 2 a 10 gotas da tintura).

Comparar também com: *Mez; Phos; Syph; Kali mur; Aethiops.*

Antídotos: *Hep; Aur; Mez.*

Complementar: *Badiaga.*

Dose - Segunda à trigésima dinamização.

430 - MERCURIUS CORROSIVUS Corrosive sublimate - Sublimado Corrosivo

Esse sal lidera todos os outros remédios no tenesmo do reto, que é incessante, e não alivia com a evacuação. O tenesmo com frequência envolve também a bexiga. Moléstia de Bright. Gonorréia; segunda fase, com tenesmo contínuo. Destrói as partes secretoras dos rins. Esse processo é lento, mas seguro. Albuminúria no início da gravidez (*Phosph.* depois e a termo).

Cabeça - Delírio, entorpecimento. Dor frontal, congestão na cabeça, com as bochechas ardentes. Dor repuxando o periósteo do crânio.

Olhos - Dor por trás dos globos oculares, como se eles fossem empurrados para fora. Flictenulas; úlceras profundas na córnea. Fotofobia excessiva e *lacrimação irriante*. *Irite*, comum ou sílfítica (dar associado com atropina - uso local - para prevenir aderências). Dor forte de noite; queimante, penetrante, dilacerante. Pequena tendência para formação de pus. *Iris cor de barro, grossa; sem contrair nem dilatar*. Retinite albuminúrica, oftalmia em recém-nascido. *Pálpebras edematosas*, vermelhas, escoriadas. Ardência intensa. Olhos doloridos.

Nariz - Coriza excessiva. Ozena, com perfuração do septo nasal [*Kali, bich*]. Sensação de escoriação e esfoladura nas narinas. Inchação retro-nasal, mucosa seca, vermelha, e coberta com muco sanguinolento.

Ouvidos - Pulsações violentas. Pus fétido.

Rosto - Inchado. Vermelho, intumescido. Lábios pretos, inchados. Sarda. Nevralgia facial nos ossos.

Boca - Dentes frouxos. Gengivas roxas, inchadas e esponjosas. Língua inchada e inflamada. Salivação. Piórréia. Ptalismo. Gosto salgado e amargo.

Garganta - Vermelha, inchada, doendo, muito inflamada. *Úvula inchada. Dor ao engolir*. A maior parte da dor é pós-nasal com dores nos ouvidos. *Dor ardente, com muita inchação; piora com leve pressão externa*. Todas as glândulas do tórax inchadas.

Estômago - Vômitos biliosos, verdes, incessantes. Epigástrico muito sensível.

Abdome - Sensação de dolorido. Regiões secal e colon transversal, doloridos. Dilatado; doendo muito ao menor toque.

Fezes - Disenteria; tenesmo incessante, não aliviado com a evacuação. Fezesquentes, pegajosas, ofensivas, com sangue, dores dilacerantes e pedaços de mucosa.

Aparelho respiratório - Dor na laringe como se cortada com faca. Afonia. Tosse e expectoração com sangue. Pulso rápido e intermitente. Fisgadas do lado no peito.

Urina - Ardência intensa na uretra. Urina quente, ardente, escassa, ou suprimida; *descarga esverdeada*, com sangue. *Albuminúria, Tenesmo da bexiga*. Pontada estendendo-se pela uretra acima até a bexiga. Transpiração depois de urinar.

Órgãos masculinos - Pênis e testículos muito inchados. Cancro com aparência fagedênica. *Gonorréia*; orifício da uretra vermelho, inchado, glande doendo e quente. *Descarga esverdeada, espessa*.

Febre - Com frio pela menor exposição. Transpiração profusa; superfícies frias.

Modalidades - *Piora, ao anoitecer, de noite, com ácidos*. Melhora, enquanto *descansa*.

Relacionamento - Comparar com: *Ars; Lach; Leonurus - Motherwort* - (influença os órgãos pélvicos, alivia espasmo e irritação nervosa, promove secreção e reduz excitação febril. Valioso para menstruações e *lôquios*, disenteria, vômitos, dores terríveis no abdome, sede violenta. Língua seca e rachada; *Monsonia* - uma planta africana pertencente às Germinaceas - (usada para disenteria em doses maciças).

Antídotos: *Sulfureto de cálcio* - (Calcium sulphide) - é um antídoto para envenamento com Bichloride. Usa-se injeção intravenosa com 7,5 "grains" (cerca de 480 miligramas) em 7,5 "ounces" (cerca de 230 gramas) de água fervida.

Dose - Sexta dinamização. Em solução de 1:1000 injetada hipodermicamente sob a conjuntiva em "chloroditis" com miopia progressiva. Para imediatamente a dor forte por trás dos globos oculares (Dr. G. D. Hallet).

431 - MERCURIUS CYANATUS - Cianeto de Mercúrio

Infecções agudas, pneumonia, nefrite. Sua ação é semelhante às das toxinas nas moléstias infecciosas. Prostração grande e rápida, tendência para hemorragias, em diversos orifícios, sangue fluido escuro, cianose, respiração e ação do coração rápidas, albuminúria, repuxamento e contração de músculos. *Pneumonia tífóide*.

Estado de lividez devido a grande luta em que a sufocação é iminente com ameaça de paralisia nos pulmões; muito suor.

Afeta principalmente a cavidade bucal. Isso junto com a prostração acentuada, lhe dá um lugar no tratamento da *difteria*, em que tem conseguido grandes resultados, inquestionados. Tipos malignos, com prostração, frialdade e náusea. Úlceras sílfíticas com ameaça de perfuração.

Cabeça - Muita excitação, acessos de exaltação; fúria; loquacidade. Dor de cabeça atroz; rosto pálido.

Boca - Coberta de ulcerações. Língua pálida. Salivação livre. Mau hálito. Dor e inchação nas glândulas salivares. Gosto adstringente. *As ulcerações da boca tem uma membrana cinzenta*.

Garganta - Sente escoriada e dolorida. Mucosa destruída, ulcerada. Como se estivesse em carne viva em alguns pontos, especialmente nos oradores. Rouquidão, falando tem dor. *Destruição por necrose das partes moles do véu palatino e da goela*. Muita vermelhidão na goela. Muita dificuldade para engolir. Sangue escuro do nariz. *Difteria na laringe e nariz*. [*Kali bich*].

Estômago - Náusea, vômitos, biliosos, com sangue; soluços; dor no abdome, sensível à pressão.

Retto - Dor intolerável. Vermelhidão em volta do ânus. Hemorragias frequentes; evacuações com tenesmo. *Descarga fétida, líquida com cheiro de gangrena*. Fezes pretas.

Aparelho urinário - Urina cor de âmbar, albuminosa, escassa. Micção dolorida. Nefrite com muita debilidade e calafrios. Supressão da urina.

Pele - Umidade, com friagem como gelo.

Dose - Sexta à trigésima dinamização. Pode acontecer agravação com dinamizações abaixo da sexta.

432 - MERCURIUS DULCIS - Calomel - Calomelano

Tem efeito acentuado na inflamação catarral do ouvido, e é útil em catarro nas trompas de Eustáquio, surdez. Diarréia com dor no ânus. *Prostatite*. Ataques biliosos remitentes. *Palidez, dilatação flácida e flacidez intumescida*. Inflamação com exsudato plástico. Especialmente indicado quando há disposição para febres biliosas remitentes; na peritonite e meningite com *exsudato plástico*. Hidropsias devidas a combinação de moléstias renal e cardíaca, especialmente com icterícia (Hale). Cirrose do fígado, especialmente na forma hipertrófica. Usar 1x (Jousset).

Ouvidos - Otite média; obstrução nas trompas de Eustáquio; perturbações nos

ouvidos em crianças escrofulosas; membrana do tímpano retraída, engrossada e imóvel.

Boca - Mau hálito; salivação, gengivas doloridas. Úlceras. Língua preta. Fluxo constante de saliva escura, pútrida; muito ofensiva. Ulceração na garganta, com disfalia. Faringite granular.

Estômago - Náusea e vômitos. Vômitos cíclicos em crianças pequenas. [*Cup, ars; Iris*].

Fezes - Escassas, com sangue, muco, bile e *constante vontade de evacuar, sem tenesmo*. Verde-escuras, aquosas, com cólica. *ânus dolorido e ardente*. Disenteria; pequena quantidade de *muco e sangue, coberta de bile*.

Pele - *Flácida e mal nutrida*. Gânglios hipertrofiados. Úlcera fagedênica. Erupções cor de cobre.

Relacionamento - Comparar com: *Kali mur.*

Dose - Terceira à sexta trituração. Como paliativo (não homeopático) para assegurar a evacuação, doses de 2 a 3 "grains" (cerca de 130 a 200 miligramas) da 1^a trituração, repetidas várias vezes por hora.

433 - MERCURIUS IODATUS FLAVUS Proto-iodide of Mercury

Perturbações na garganta, com glândulas muito inchadas e a característica cobertura na língua. Pior no lado direito. Cancro, endurecimento permanece por muito tempo. Gânglios inguinais inchados, grandes e duros. *Tumores nos seios*, com tendência para muita transpiração e perturbação gástrica.

Língua - *Cobertura grossa; amarela na base*. A ponta e as margens podem ser vermelhas e ter marcas dos dentes.

Garganta - Amigdalite lacunar, quando só a parte superficial está inflamada. Exsudato como queijo, com mau hálito. A inchação começa no lado direito. Pequenas úlceras na faringe posterior. Placas da faringe e goela inflamadas, facilmente destacáveis; *pior na amígdala direita*; muco muito tenaz. Sensação de um caroço. *Vontade constante de engolir*.

Relacionamento - Comparar com: *Plum. iod* (tumores nos seios).

Dose - Segunda trituração.

434 - MERCURIUS IODATUS RUBER - Bin-iodide of Mercury

Difteria e dor de garganta com ulceração, especialmente do lado esquerdo, com muita inchação nas glândulas. Línguas crônicas supurando. Cancro duro. Velhos casos de sífilis em pacientes escrofulosos. Fases iniciais de resfriados, especialmente em crianças.

Garganta - *Goela vermelha-escura*; deglutição dolorosa. Flegma no nariz e na garganta. Disposição para escarrar, com sensação de um caroço na garganta. *Rigidez nos músculos da garganta e do pescoço*.

Nariz - Coriza e hipoacusia (diminuição da acuidade auditiva); lado direito do nariz quente. Escarra muco das narinas posteriores. Cornetos inchados. Mucosas do nariz e da garganta, enxarcadas; obstrução nas trompas de Eustáquio, abertura com um estalo.

Boca - Gengivas inchadas; dor de dente; gânglios hipertrofiados. Sensação da língua esquentada. Aftas. Saliva profusa. Sente a língua rígida na base, e dor quando move.

Garganta - Difteria; gânglios sub-maxilares congestionados, doídos, goela verme-

lho-escura; *pior na amígdala esquerda*. Tonsilite parenquimatosa. Aborta a peritonilite com frequência tomado em pequenos intervalos. Devida à úvula alongada, com dor de garganta. Perturbação na laringe com afonia.

Pele - Pequenas fissuras e rachas, pápulas duras; *cancro sífilítico*; úlceras sífilíticas. Língua. Sarcocèle.

Dose - Terceira trituração. O "Iodide of Mercury" é muito mais ativo como bactericida do que os outros produtos do mercúrio, inclusive o cloreto.

435 - MERCURIUS SULPHURICUS HYDRARG. OXYD. SUB-SULPH Turpethum Minerale - Yellow Sulphate of Mercury

Fezes aquosas, queimando o ânus. Dor na ponta da língua. Edema nas pernas. Espirros devidos a raios diretos do sol. Diarréia de manhã cedo; as fezes saem num fluxo de material amarelo. Muitas evacuações como água-de-arroz. Urina escassa, clara, esquentando. *Muita dispnéia*; tem que sentar na cama. Respiração rápida, curta; ardência no peito. *Hidrotórax [Ars]*. Dor e fraqueza cardíacas.

Relacionamento - Comparar com: *Mercur, acet.* (dor dilacerante na uretra quando a última gota está saindo).

436 - METHYLENE BLUE One of the Aniline Dyes (Azul de Metileno)

É um remédio para nevralgia, neurastenia, malária; *tifóide*, ele diminui o timpanismo, delírio e febre; infecção com pus. Tendência para tremor, cólera e epilepsia. Nefrite (aguda parenquimatosa). Nefrite da escarlatina. A urina adquire cor verde. Irritação na bexiga devida ao seu uso pode ser combatida com um pouco de Nux Moschata. Rim cirúrgico com muito pus na urina. Reumatismo gonorréico e cistite. Dor nas costas. Fases finais da apoplexia (Gisevius).

Dose - 3x dinamização (decimal). Uma solução a 2% para uso local, em otite crônica com descarga de mau cheiro. Solução aquosa a 1% para úlceras e abscessos na córnea.

437 - MEZEREUM - Spurge Olive

Sintomas na pele, afecções dos ossos e nevralgias são os mais importantes, especialmente nos dentes e no rosto. Sensações de dolorido e cansaço nas juntas, com repuxamento e rigidez. *Dores de várias naturezas, com calafrios e sensibilidade ao ar-frio*. Dores nos ossos. Erupções depois de vacinação. Sensação de ardência e dor penetrante nos músculos; sobressaltos tendinosos. Dores penetram para cima e parecem tirar da cama o paciente. Perturbações semi-laterais. *Muita sensibilidade ao ar frio*.

Cabeça - Falar é um trabalho duro. Dor de cabeça; piora quando fala. Dor de cabeça entorpecente do lado direito. Perturbações externas na cabeça; erupções com escamas brancas. Cabeça coberta com *crostas grossas como couro*, sob as quais *junta pus*. Nevralgia violenta no rosto e nos dentes, indo para o ouvido, de noite; *piora comendo*; melhora perto de forno quente. Raízes dos dentes estragadas. Sente os dentes alongados.

Nariz - Espirros, coriza, escoriação interna. Adenóides pós-nasais.

Ouvidos - Sente muito abertos, *como se o tímpano ficasse exposto ao ar frio e ele*

soprasse dentro do ouvido. Vontade de meter os dedos nos ouvidos.

Olhos - *Nevralgia ciliar depois de operações*. Especialmente depois da remoção do globo ocular. As dores se irradiam e penetram para baixo, *com sensação de frio e rigidez no osso*.

Rosto - Vermelho. Erupção em volta da boca, com coriza.

Estômago - Desejo da gordura de presunto. Ardência na língua, estendendo-se ao estômago. *Água na boca*. Náusea sentida na garganta; melhora comendo. Gastrite crônica; dor ardente, correndo, náusea, vômitos, cor de chocolate. *Úlcera gástrica com muita ardência*.

Abdome - Inchação de glândulas em crianças com abdome grande. Pressão na região ingüinal. Cólica flatulenta, com tremores e respiração difícil.

Reto - Prisão de ventre depois de resguardo. Prolapso do reto. Diarréia com pequenas partículas brancas. *Descargas verdes*. Prisão de ventre, com inércia hepática e uterina. Estreitamento do ânus; fisgadas e prolapso no reto.

Urina - Flocos vermelhos flutuam na urina. Quente, sanguinolenta. Fisgadas, ardência na parte anterior da uretra quando termina de urinar. Hematúria precedida de dor cambroide na bexiga. Depois de urinar saem algumas gotas de sangue.

Órgãos femininos - Mestruições muito freqüentes, precoces, profusas. Leucorréia com albumina (como clara de ovo); muito corrosiva.

Órgãos masculinos - *Inchação dos testículos*. Desejo sexual violento. Gonorréia com hematúria.

Respiração - Ossos do tórax doídos e ardendo. Constrição no peito. Tosse; piora comendo, irritação menor do que a devida a uma bebida quente.

Extremidades - Dor no pescoço e nas costas; pior com movimento e de noite; não tolerando ser tocado. Dor e ardência na tibia e ossos longos. Pernas e pés ficam dormentes. Dor nos quadris e no joelho.

Pele - Eczema; *coceira inulterável*; calafrio com prurido; pior na cama. Úlceras coçam e ardem, rodeadas de vesículas e aureola lustrosa vermelha-rubra. Zona com dor ardente. *Ossos*, especialmente os longos, inflamados e inchados; cáries, exostoses; dores, piores de noite, tocando, com tempo úmido [*Merc; Syph.*]. *Erupções se ulceram e formam escamas grossas sob as quais material purulento exsuda* [*Chrysophanic acid.*].

Modalidades - *Piora*, com ar frio, de noite, ao anoitecer até meia-noite, com comida quente, tocando, com movimento. *Melhora*, ao ar-livre.

Relacionamento - Comparar com: *Dirca palustris* - *Leather wood* - (um irritante gastro-intestinal induzindo salivação, vômitos e descarga intestinal; hiperemia cerebral. dores nevralgias, com depressão, palpitações e dispnéia); *Merc; Phyt; Rhus; Guaiac; Syph.*

Antídotos: *Kali hyd; Merc.*

Dose - Sexta à trigésima dinamização.

438 - MICROMERIA - Yerba Buena

Uma planta da Califórnia como a hortelã-pimenta, atuando sobre o estômago e os intestinos. Usada como chá para curar cólica e aliviar flatulência. É uma bebida agradável e febrífuga, purificadora do sangue e tônica.

Estômago - Náusea; dor no estômago e nos intestinos; flatulência.

Dose - Tintura.

439 - MILLEFOLIUM - Yarrow

Um remédio inestimável para vários tipos de hemorragia; sangue vermelho-claro. Hérnia irreductível; varíola, com muita dor na boca do estômago. Depois de operação para cálculo. Maus efeitos de cair de certa altura; excesso de esforço; *Alta temperatura contínua*. Hemoptise.

Cabeça - Vertigem movendo-se lentamente. Sensação como se tivesse esquecido alguma coisa. A cabeça parece cheia de sangue. Convulsões e epilepsia devidas à supressão das menstruações. *Estocada penetrante com dor*.

Nariz - Sangue pelo nariz. [*Erech*]. Dor penetrante dos olhos até a raiz do nariz.

Fezes - Hemorragia dos intestinos. Hemorróidas sangrantes. *Urina sanguinolenta* [*Senec; aur.*].

Órgãos femininos - Menstruações precoces, profusas, prolongadas. Hemorragia do útero; vermelho-clara, fluída. *Varises doidas durante a gravidez*.

Aparelho respiratório - Hemoptise na tísica insipiente. Tosse e expectoração com sangue, nas menstruações ou hemorróidas suprimidas. Palpitações violentas.

Relacionamento - Comparar com: *Ficus venosa* (Pakur). Hemorragia dos intestinos ou pulmões. *Acalypha e Helix iosta* - *Snail* - (na hemoptise, moléstias do peito, tuberculose); também *Secale; Ipec; Erch; Geran; Hamam*.

Dose - Tintura à terceira dinamização.

440 - MITCHELLA - Partridge-berry

Sintomas na bexiga acompanham outras perturbações, especialmente congestão uterina.

Aparelho urinário - Irritação no colo da bexiga, com premência para urinar. [*Eup. purp; Apis*]. Disúria. Catarro na bexiga.

Órgãos femininos - Colo do útero vermelho-escuro, inchado. Dismenorréia e hemorragia uterina; sangue vermelho-claro.

Relacionamento - Comparar com: *Chimaph; Senecio; Uva; Geran; Gossyp.*

Dose - Tintura.

441 - MOMORDICA BALSAMINA - Balsam Apple

Cólica, dor nas costas e no hipogástrio com menstruações dolorosas e excessivas. Acumulação de gases na dobra esplênica do colon. Hidropsia.

Cabeça - Tonteira, sente mais leve o conteúdo da cabeça; neblina diante dos olhos.

Abdome - Roncando, com cólica, começando nas costas, espalhando-se pelo abdome.

Órgãos femininos - Menstruações profusas, dolorosas; com dores como as do parto; seguidas de esguichos de sangue; dor nos flancos vindo em direção à frente do pêlvicis.

Relacionamento - *Momordica charantia* - Indian variety - (Sintomas mais fortes - intestinos cheios de fluído amarelo aquoso descarregado *explosivamente* - câimbra, sede, prostração. Sintomas de cólera. Semelhante a Croton, Elaterium. Usar 3x).

Dose - Tintura. Usado também externamente como linimento e cataplasma para queimaduras, mãos rachadas, etc.

442 - MORPHINUM - An Alkaloid of Opium - Morfina

Morfina tem o mesmo relacionamento com Ópio, que Atropina com Beladona - isto é, representa seu lado nervoso. É menos estimulante, menos convulsivo e mais decididamente hipnótico. Provoca menos prisão de ventre e afeta mais as contrações da bexiga. É menos diaforético e mais pruriginoso.

Mente - *Depressão profunda*. Irritado, procurando defeitos, histérico. *Choque induzido pelo terror*. Estado como de sonho.

Cabeça - *Vertigem com o menor movimento da cabeça* dor de cabeça, com sensação de estar enrolada. Estalando de dor; cabeça puxada para trás.

Olhos - Azulados, pálpebras ptóticas. Ilusões visuais ao fechar os olhos. Olhos arregalados, injetados; estrabismo divergente. Pupilas desigualmente contraídas *Olhar sem firmeza*. Ptose. *Paresia nos músculos retos internos*.

Ouvidos - Ouvido esquerdo latejando com dor; melhora com calor. *Parece ouvir a circulação em todo o corpo*.

Rosto - *Vermelho escuro ou lividez pálida no rosto, lábios, língua, boca ou garganta*.

Nariz - Espirros em paroxismos. *Coceira e formigamento na ponta do nariz*.

Boca - *Muito seca*. Língua seca, castanho-violeta no meio. *Com sede*. Perda do apetite, com aversão à carne.

Garganta - Seca e constricta. Faringe paralizada, quase impossível engolir; melhora com bebidas quentes, piora com sólidos.

Estômago - Náusea incessante e mortal, desmaio, ânsia constante para vomitar. Vômito de fluido verde. *Náusea e vômitos ao se levantar*.

Abdome - Dilatado. Dor aguda no abdome e ao longo da coluna vertebral. *Tinpanismo*.

Reto - Diarréia aquosa, castanha ou preta com horrível tenesmo. Prisão de ventre; fezes grandes, secas, encaroadas, com tendência para machucar e fissurar.

Aparelho urinário - Paresia na bexiga. *Estrangúria*. Urina lenta e difícil. Retenção devida a hipertrofia da próstata. *Uremia*, aguda e crônica.

Órgãos masculinos - Impotência. Dor no cordão espermático direito [Oxal. ac].

Coração - *Alternando taquicardia e bradicardia*. Tecido muscular cardíaco intato, embora severamente exausto. Pulso pequeno, fraco, dicrótico.

Aparelho respiratório - Desmaio e luta para respirar, paralisia do diafragma; soluços, dispnéia, paroxismos, no primeiro sono [Lach; Grindel]. Respiração Cheyne-Stokes. Peito apertado. Dor no meio do esterno. Tosse exaustiva, seca, dura, implicante; piora de noite. Tosse sufocante com escarro de muco viscoso; ralo, escasso, mas solto e abundante.

Costas - Dor ao longo da coluna. Fraqueza na região lombar. Dor na região lombo-sacra: não pode andar com o corpo ereto [Cimicif].

Extremidades - Andar cambaleante. Dormência.

Pele - Lívida; pontos roxos; herpes como zoster. Prurido. A pele perdeu sua elasticidade. Urticária aparecendo no climax.

Nervos - Inquietação e hiperestesia; tremores, repuxamentos, contrações, convulsões. *Extremamente susceptível à dor*. A dor provoca repuxamento e contração dos membros. Dores nevralgias violentas e súbitas e desmaio súbito. *Delírio de caráter melancólico*. Nevralgias supraorbital esquerda; intercostal direita; *intensamente dolorosas*; melhor com calor; *neurite múltipla*. *Sensação de tudo doído*, *Sente a cama muito dura*. Agravação depois do sono. [Lach]. Nevralgia depois do zoster. [Mezer].

Sono - Bocejos, *sonolência*: sono profundo prolongado. Sem sono: sono inquieto. com sobressaltos freqüentes. Com sono mas sem conseguir dormir.

Febre - Calafrios. Frio como gelo. Calor ardente. Suor profuso.

Dose - Terceira à sexta trituração.

443 - MOSCHUS - Musk - Almíscar

É um remédio para histeria e paroxismos nervosos, *desmaios*. Convulsões, catalepsia, etc. A condição característica sendo agravada pelo frio; há grande sensibilidade ao ar. Muito tremor nervoso e desmaios freqüentes. Muita flatulência. Moléstias que não seguem o curso normal. *Frialdade*. Tensão nos músculos, pele e mente.

Mente - *Risas incontroláveis*. Rabujice. Ansiedade, com palpitações; sobressalto como se estivesse assustado. Hipocondria sexual.

Cabeça - Dor compressiva na raiz do nariz. Pressão no alto da cabeça. Vertigem ao menor movimento; sensação de estar caindo de grande altura. Couro cabeludo sensível. Sons nos ouvidos como tiros de canhão.

Estômago - Desejo de café preto, estimulantes. Aversão à comida. Tudo sem gosto. Com sintomas do estômago, ansiedade no peito. Dilatado. Desmaios quando está comendo. Abdome muito distendido. *Soluços nervosos espasmódicos* [Hydrocy. ac; Sulph. ac; Ignat; Caju p.].

Órgãos masculinos - *Desejo sexual violento*; emissões involuntárias. Impotência, associada a diabete [Coca]. Senilidade prematura. Náusea e vômitos depois do coito.

Órgãos femininos - Menstruações muito precoces, muito profusas, com disposição para desmaio [Nux, m; Veratr]. Desejo sexual com cócega intolerável nas partes. Repuxamentos e pressão em direção aos órgãos sexuais; sensação como se fossem aparecer menstruações. Sensação de uma bola - (Globus Hystericus)

Urina - Profusa. *Diabete*.

Aparelho respiratório - Aperto no peito, é obrigado a respirar mais profundamente. Súbita constrição na laringe e na traquéia. *Respiração difícil*; *peito oprimido*; espasmo histérico no peito; asma. Espasmo da glote. Iminente paralisia dos pulmões. Asma, com muita ansiedade, medo e sensação de sufocação. *A tosse cessa, o muco não pode ser expectorado*. Bolo histérico: sensação de uma bola (Globus hystericus).

Coração - Palpitações histéricas. Tremores em volta do coração. Pulso fraco e desmaio.

Modalidades - *Melhora*, ao ar-livre, esfregando. *Piora* com frio, sente o ar-livre muito frio.

Relacionamento - Comparar com: *Nux mosc; Asaf; Valer; Sumbul; Ignat; Castor*. Incompatível: *Ambra*.

Antídotos: *Camph; Coff*.

Dose - Primeira à terceira dinamização.

444 - MUREX - Purple Fish

Os sintomas dos órgãos sexuais femininos são os mais importantes e têm sido verificados clinicamente. Especialmente adequado para mulheres joviais, carinosas. Pacientes fracas e abatidas.

Mente - Muito triste, ansiedade e medo.

Estômago - Sensação de vazio, debilidade no estômago [Sep]. Faminto, tem que comer.

Órgãos femininos - Consciência de um útero. Pulsação no colo do útero. *Desejo facilmente excitado*. Sensação de alguma coisa estar pressionando em um ponto doído no pelvis; piora sentando. *Dor do lado direito do útero até o seio direito ou esquerdo. Ninfomania*. O mínimo contato com as partes provoca *violenta excitação sexual*. Dor no útero. Menstruações irregulares, profusas, frequentes, com coágulos grandes. Sensação de saliência. Prolapso, crescimento do útero, com tenesmo pélvico e dores agudas, estendendo-se aos seios; agravadas deitando. Dismenorréia e endometrite crônica com deslocamento. *Tem que manter as pernas apertadamente cruzadas*. Leucorréia verde ou sanguinolenta, alterna com sintomas mentais e dor no sacro. Tumores benignos nos seios. Dor nos seios durante o período menstrual.

Urina - Frequente de noite; com cheiro de Valeriana; premência constante [Kreos].
Modalidades - *Piora* ao menor toque.

Relacionamnto - Comparar com: *Plat; Lil; Sep.* (o último não tem o eretismo sexual de *Murex*).

Dose - Terceira à trigésima dinamização.

445 - MURIATICUM ACIDUM - Ácido muriático

Esse ácido tem afinidade eletiva pelo sangue, provocando condição séptica semelhante à encontrada nas febres astênicas, com alta temperatura e muita prostração. O paciente fica tão fraco que escorrega da cama abaixo. Decomposição de fluídos. Fezes involuntárias ao urinar. Hemorragias. Boca e ânus principalmente afetados.

Mente - Irritado, impertinente, rabujento. *Gemendo alto*. Muita inquietação. Triste, taciturno; *sofre em silêncio*.

Cabeça - *Vertigem; piora deitando sobre o lado direito*; região occipital pesada como se estivesse cheia de chumbo. O som da voz intolerável. Dor como se o cérebro estivesse esmagado.

Nariz - *Hemorragia*; muitos espirros.

Rosto - Maxilar inferior caído; espinhas e sarda; lábios feridos, secos, rachados.

Boca - Língua, pálida, inchada, seca, como couro, paralizada. Úlceras profundas na língua. Carções duros na língua. Epitelioma; bordas vermelhas-azuladas [Carbol. ac.]. Boca com aftas. Gengivas e glândulas inchadas. Mau hálito. *Tártaro nos dentes*.

Garganta - Úvula inchada. Úlceras e falsa membrana. Edematosa, escura, ferida. Tentativa de engolir provoca espasmos e sufocação.

Estômago - Não pode suportar a vista ou o pensamento de carne. Algumas vezes apetite voraz e vontade constante de beber. Acloridria e fermentação da comida.

Reto - Tendência para evacuações involuntárias quando urina. *Hemorroidas muito sensíveis a qualquer toque*; mesmo o papel higiênico as faz doerem. Prurido anal e prolapso do ânus quando urina. *Hemorroidas na gravidez; azuladas, quentes, com prurido violento*.

Coração - Pulso rápido, fraco e pequeno. *Inermiênte na terceira banda*.

Urina - Não pode urinar sem ter os intestinos movimentados ao mesmo tempo.

Órgãos femininos - As menstruações aparecem muito cedo. Leucorréia. Durante as menstruações, ânus dolorido. Úlcera nos órgãos genitais.

Extremidades - Pesadas, doídas e fracas. Andar cambaleante. Dor no tendão de Aquiles.

Pele - Erupções com pápulas, vesículas e muito prurido. [Rhus.]. Carbúnculos. Úlceras com mau-cheiro nas extremidades inferiores. Febre escarlatina, erupção livida, escassa, com petéquias. Eczema no dorso das mãos.

Febre - Extremidades frias. Calor sem sede. Febres tifóides, aborrecidas. Hemorragia. Inquietação. Descargas involuntárias. Escaras de decúbito. Pulso rápido e fraco. Muita prostração.

Modalidades - *Piora*, com tempo úmido, antes da meia-noite. *Melhora*, deitando sobre o lado esquerdo.

Relacionamento - Comparar com: *Phos. ac; Ars; Bapt.* Segue bem, depois de *Bry e Rhus*.

Antídoto: *Bryonia*.

Dose - Primeira à terceira dinamização.

446 - MYGALE LASIODORA - Black Cuban Spider Aranha preta de Cuba

Fraqueza, palpitações, nervosismo, medo, como outros venenos de aranhas. Coréia é o seu principal campo terapêutico. Sintomas sexuais são importantes.

Mente - Delirante; inquietude; tristeza; medo da morte; desanimado.

Rosto - *Repuxamento nos músculos do rosto*. Boca e olhos abrem em rápida sucessão. Quente e *congestionado*. Língua seca e tostada; põe para fora com dificuldade. Cabeça puxada para um lado. Range os dentes de noite.

Estômago - Náusea com visão turva. Aversão à comida. Muita sede.

Órgãos masculinos - Ereções violentas. Encordamento (Chordee) [Kali brom. Camph.].

Extremidades - Anda sem firmeza. *Movimento constante em todo o corpo*. Trêmulo. Muita vermelhidão em linhas seguindo o curso dos vasos linfáticos. *Repuxamento nos membros*. Mãos inquietas. *Movimentos convulsivos incontroláveis dos braços e pernas*. Arrasta os membros quando anda.

Relacionamento - Comparar com: *Agar; Tarant; Cupr; Zizia*.

Modalidades - *Melhora*, durante o sono. *Piora*, de manhã.

Dose - Terceira à trigésima dinamização.

447 - MYOSOTIS - Forget-me-not

Bronquite crônica e tísica. Suores noturnos.

Respiração - Tosse com expectoração profusa, muco-purulenta, engasgando-se e vomitando durante a tosse; piora quando come e depois de comer. Broncorréia. Dor embaixo no pulmão esquerdo; dói quando tosse; é sensível à percussão.

Dose - Tintura à segunda dinamização.

448 - MYRICA - Bayberry

Ação acentuada no fígado, com icterícia, e nas mucosas. Insônia persistente. *Icterícia*.

Mente - *Desanimado, irritado, indiferente. Abatido*.

Cabeça - Sente o couro cabeludo apertado. Dor de cabeça com sonolência, esclerótica amarela; dor nos globos oculares. Pressão no alto da cabeça e na testa. *Dor pesada entorpecente nas fontes e na testa, ao acordar pela manhã*. Dor e rigidez na nuca.

Rosto - Amarelo. Prurido e fisgadas. Sensação de formigamento.

Boca - Língua revestida, com mau gosto na boca e náusea. *Secreção enjoativa, grossa, tenaz*. Gengivas sensíveis, esponjosas, sangrando. [Merc.].

Garganta - Constrita, com sensação de áspera e constante vontade de engolir.

Muco pegajoso; destacado com dificuldade.

Estômago - Gosto amargo e enjoativo, com mau hálito. Perda completa do apetite, com sensação de repleção no estômago depois de refeição substancial. Muita vontade de tomar ácidos. Fraqueza, sensação de vazio no epigástrico, aproximação de náusea; aumentada depois de comer; aliviada andando depressa.

Abdome - Dor entorpecente na região do fígado. Icterícia completa, com pele amarela cor de bronze; perda do apetite. Repleção no estômago e no abdome. Urina escassa, amarela espumosa.

Fezes - Descarga constante de gases quando anda. Premência para evacuar, sem nenhum outro resultado senão soltar grande quantidade de gases. Fezes soltas de cor clara; cor de cinza e sem bile.

Urina - Escura, espumosa, escassa, de cor carregada, com bile.

Sono - Perturbado com maus sonhos, acordando com frequência; insônia.

Extremidades - Anda cambaleando. Dor embaixo das omoplatas e na nuca, em todos os músculos, no ôco do pé direito.

Pele - Amarela e coçando. *Icterícia*. Sensação de formigamento, como insetos.

Relacionamento - Comparar com: *Piel*; *Cornus cir*; *Chelid*; *Lept*; *Fagop*.

Antídoto: *Digit* (icterícia).

Dose - Tintura à terceira dinamização.

449 - MYRISTICA SEBIFERA - Brazilian Ucuba

É um remédio com grande poder antisséptico. Inflamações da pele, tecidos celulares e periósteo. Infecções traumáticas. Parotidite. Fístulas. Carbúnculos. *Ação específica no parafúrio*. Dores nas unhas com inchaço nas falanges. Mãos rígidas como se tivessem ficado apertando alguma coisa muito tempo. Gosto de cobre e ardência na garganta. Língua branca e rachada. Inflamações fleimonosas. Apressa a supuração e encurta sua duração. Com frequência evita o uso de bisturi. Inflamações do ouvido médio, fase supurativa. Fistula no ânus. Atua mais poderosamente muitas vezes do que Hepar ou Sílica.

450 - MYRTUS COMMUNIS - Myrtle - Murta

Suas folhas contém *Myrtol* um antisséptico ativo. Dores no peito, como se encontram com frequência na tuberculose, indicam esse remédio. Tísica incipiente. Sedativo dos nervos e estimulante das mucosas. Bronquite, cistite e pielite.

Peito - Fisgadas no seio esquerdo, indo até a omoplata [*Illic*; *Therid*; *Pix*]. Tosse cavernosa seca, com cócega no peito. Piora pela manhã. Sensação de ardência no peito do lado esquerdo.

Relacionamento - Comparar com: *Myrtus Chekan* (bronquite crônica, com escarro denso, amarelado, difícil de destacar. Expectoração copiosa mantém o paciente perturbado e tossindo).

Dose - Terceira dinamização.

451 - NAJA TRIPUDIANS - Vírus da Cobra

Naja provoca uma paralisia bulbar típica (L. J. Boyd). Não provoca hemorragia, mas só edema, por isso as vítimas desse réptil em geral tem sinal muito pequeno de ferimento externo, um pequeno arranhão ou furo sendo a única indicação do lugar onde os dentes fizeram seu estrago. O tecido por baixo da ferida fica roxo-escuro e

grande quantidade de fluido viscoso como sangue se junta na vizinhança da ferida. O primeiro sintoma é uma dor ardente forte no lugar mordido. No homem há um intervalo antes de aparecerem novos sintomas. Em média cerca de uma hora. Uma vez desenvolvidos, os sintomas seguem curso rápido. Aparece uma sensação de intoxicação, seguida de perda de força nos membros. O paciente é distuído dos poderes de falar, engolir e do controle sobre os movimentos dos seus lábios. A saliva é despejada em grandes quantidades, a respiração vai se tornando mais lenta e por fim, cessa. Consciente o tempo todo. Não é um remédio hemorrágico ou séptico, como *Lachesis* ou *Crotalus*. Sua atuação se localiza em volta do coração; com problemas valvulares. Acentuado aparecimento de sangue para cima, dispnéia, impossibilidade de deitar do lado esquerdo. Hipertrofia e lesões valvulares. *Os órgãos parecem ser juntados*. Muito sensível ao frio. Com sintomas no coração, dor na testa e nas fontes. Moléstias, devidas principalmente à degeneração nas células motoras. Controle dos esfínteres perdido.

Mente - Medita constantemente sobre problemas imaginários. Insanidade suicida. [*Aur*]. Deprimido. Aversão a falar. Fala de modo ininteligível. Melancolia. Teme ser deixado só. Medo da chuva.

Cabeça - Dor na fonte esquerda e na região orbital esquerda, estendendo-se à região occipital com náusea e vômitos. Rinite alérgica, com laringe seca. Períodos de sufocação depois de dormir. [*Lach*]. Olhos arregalados. Ptose em ambas as pálpebras.

Ouvidos - Ilusões auditivas: otalgia; otorrêa crônica, descargas pretas; com cheiro de água de arenque.

Aparelho respiratório - Agarrando a garganta; com sensação de sufocação. *Tosse seca, irritante, devida a lesão cardíaca*. [*Spong*; *Lauroc*]. Muco e saliva pegajosos. Constrição asmática ao anoitecer. Asma começando com coriza.

Coração - Puxões e ansiedades na região precordial. Sensação de peso no coração. Dores de angina estendendo-se até a nuca, ombro esquerdo e braço, com ansiedade e medo da morte. Junto com os sintomas no coração, dor na testa e nas fontes. Pulso com força irregular. Ameaça de paralisia do coração, corpo frio, pulso lento, fraco, irregular. Trêmulo. *Endocardite aguda e crônica*. *Palpitações*. *Fisgadas na região do coração*. Coração danificado depois de moléstias infecciosas, sintomas acentuados de baixa tensão. [*Elaps*; *Vipera*].

Órgãos femininos - Nevralgia no ovário esquerdo; algumas vezes útil em dor obscura na virilha esquerda, especialmente em casos pós-operatórios; *parece ser irradiada para o coração*.

Sono - Profundo, como uma pedra, respiração com estertores, um estalo típico de réptil.

Modalidades - *Piora*, com o uso de estimulantes. *Melhora*, andando ou passeando ao ar-livre.

Relacionamento - Comparar com: venenos de serpentes em geral. *Bungarus Fascianus* (Banded Krait). Esse veneno provoca uma condição como uma polioencefalite aguda e mielite, ambos sintomaticamente e histologicamente. *Lach*; *Crotal*; *Spig*; *Spong*.

Dose - Sexta à trigésima dinamização.

452 - NAPHTHALINE - Tar Camphor Um composto químico do alcatrão de carvão (Naftalina)

Coriza, rinite alérgica, tísica pulmonar, também gonorréia, tem sido influenciadas

favoravelmente por essa droga. Pielonefrite. Irritação da periferia das vias urinárias. Coqueluche.

Cabeça - Deitado como se entorpecido com narcótico. Inquieto. Rosto pálido com tom amarelado.

Olhos - Acentuada afinidade pelos olhos. Provoca deslocamento da retina, infiltração papilo-retinal; depósitos em placas na retina; ambliopia e a consecutiva amaurose; sínquise cintilante; catarata mole. Exsudação na retina, coróide e corpo ciliar. Catarata. *Opacidade da córnea.*

Aparelho urinário - Irresistível vontade de urinar. Meato vermelho, inchado e edema no prepúcio. Urina preta. Dor dilacerante na parte de baixo do pênis. Dor na bexiga. Cheiro terrivelmente ofensivo de decomposição de urina amoniacal.

Aparelho respiratório - Espirros; olhos inflamados; doendo; cabeça quente. *Rinite alérgica. Asma espasmódica;* melhorando ao ar-livre. Dores no peito e no estômago; tem que afrouxar a roupa. *Dispnéia* e inspiração com suspiros. Enfisema com asma em gente idosa. *Coqueluche*, paroxismos longos e continuados da tosse, incapaz de conseguir respirar. Laringo-traqueíte aguda. Bronquite quando o elemento espasmódico está associado com expectoração tenaz e opressão (Cartier).

Pele - Dermatite; infiltração com coceira. Erupções nos cantos da boca e pigmentação em volta das unhas.

Usos não-homeopáticos - Para vermes e principalmente oxiuros, dose de uma grama. Externamente em moléstias da pele, unguento a 5%.

Relacionamento - Comparar com: *Dros; Corall; Coccus; Terpin, hidrat.* (Coqueluche, rinite alérgica e afecções nos brônquios, doses de 1-2^{tes} grains - 50-100 miligramas).

Dosé - Terceira trituração.

453 - NARCISSUS - Daffodil

Sintomas de náusea seguida de vômitos violentos e diarreia. Os bulbos de Daffodil contêm um alcalóide cuja ação varia conforme ele tiver sido extraído do bulbo em florescimento ou depois do florescimento. Assim, no primeiro caso o alcalóide *provoca secures na boca, detém secreções cutâneas, dilata as pupilas, acelera o pulso, diminui e enfraquece as contrações do coração.*

Por outro lado, o alcalóide retirado depois do florescimento dos bulbos, *provoca copiosa salivação, aumenta a secreção cutânea, contrai as pupilas, relaxa ligeiramente o pulso, diminui a fraqueza e a náusea - The Lancet.*

É um remédio para tosse e bronquite. Tosse contínua. Coriza; dor de cabeça frontal. Fase convulsiva da coqueluche.

Pele - Eritema de tipo papular, vesicular e pustular. Agravação com tempo chuvoso.

Dose - Primeira atenuação.

454 - NATRUM ARSENICUM - Arseniate of Sodium Natrum Arsenicosum

É um remédio para catarro nasal, com dor de cabeça, dor na raiz do nariz, olhos secos e doendo. Psoríase. [*Ars; Chrysoth. ac; Thyroid*]. Bronquite em crianças acima de sete anos. Facilita a terminação do resfriado e conserva a força e o apetite (Cartier).

Cabeça - Sensação de flutuação ao virar a cabeça depressa; dor na região frontal,

raiz do nariz e órbitas. Dor de cabeça, piora pela pressão e fumando.

Nariz - Descarga aquosa; pinga na garganta. *Sente obstruído; dor na raiz.* Crostas secas, ao retirar fere a mucosa. Gotejamento pós-nasal nos coanos de muco amarelado, espesso, brando. *Crostas no nariz.*

Olhos - Conjuntivite catarral e blefarite nas margens. Sente os olhos fracos, rigidez nos globos e tendência das pálpebras fecharem. Sente pesadas e fecham. Lacrimação com vento. Aglutinação de manhã. Secas, doendo, ardendo; cedo cansam. Edema na região orbital. Dor supra-orbital.

Garganta - *Escura, arroxçada, inchada, edematosa;* vermelha e vidrada.

Aparelho respiratório - Tosse torturante, com expectoração esverdeada, profusa. *Opressão no peito e no coração,* também na laringe. Asma dos mineiros. Sente os pulmões como se tivesse inalado fumaça.

Extremidades - Dor nos braços; pior no ombro. Dor nos nervos crurais anteriores. Juntas rígidas. Sente o corpo todo cansado. Estalos nos joelhos.

Relacionamento - Comparar com: *Ars; Kali carb; Apis.*

Dose - Terceira à trigésima dinamização.

455 - NATRUM CARBONICUM - Carbonato de Sódio

Todos os sais de sódio estimulam a atividade celular, aumentam a oxigenação e o metabolismo. Muita debilidade devida ao calor do verão; efeitos crônicos de insolação; esgotamento, anemia; pele leitosa; tornozelos muito fracos, são todas condições peculiares para Natrum carbonicum.

Mente - Incapaz de pensar: compreensão lenta, difícil. Fraqueza mental e depressão; preocupações; muito sensível ao barulho; friagem, mudança de tempo. Com ansiedade e inquietação durante tempestade com trovões; piora com música [*Ambra*]. Jovialidade. Sensível à presença de certas pessoas.

Cabeça - Dor devida ao *mais leve esforço mental, piora apanhando sol ou trabalhando com luz de gás [Glon].* Sente a cabeça muito grande. Audição muito sensível. A cabeça dói com a volta dos dias quentes. Vertigem por apanhar sol.

Nariz - Todos os problemas da parte externa do nariz, que pode atingir tamanho mórbido - espinhas e intumescimento. Coriza constante; obstrução do nariz. *Catarro; mau cheiro da secreção nasal.* Muitos problemas na parte externa do nariz [*Cautis*]. *Catarro nasal posterior. Escarrando muito muco da garganta, pioram com a menor correnteza.*

Rosto - *Sarda, pontos amarelos, espinhas.* Inchação do lábio superior. Pálido com olheiras azuis em volta dos olhos e pálpebras inchadas.

Estômago - Sente inchado e sensível. Maus efeitos de beber água fria com o corpo quente. Azia. Com fome às 5 horas da madrugada. *Digestão muito fraca,* devida ao mais leve erro na dieta. Aversão ao leite. Deprimido depois de comer. Gosto amargo. Velhos dispépticos, sempre arrotando, tem estômago azedo e reumatismo. Dispepsia aliviada com biscoitos de soda.

Intestinos - Súbita necessidade de evacuar. Escapa com pressa e barulho. *Substância amarela como polpa de laranja na descarga.* Diarreia devida ao leite.

Órgãos femininos - Endurecimento do colo do útero. Região pudenda dolorida. Sensação de pressão para baixo. [*Sep. Murex*]. Peso; piora sentando; melhora, movimentando-se. Menstruações tarde, escassas, como água de lavagem de carne. [*Nitric. ac*]. Leucorréia, ofensiva, irritante, precedida de cólica.

Aparelho respiratório - Tosse seca quando entra em quarto quente, vindo de fora. Tosse com frio no lado esquerdo do peito.

Sono - Acorda muito cedo, de manhã. Sonhos amorosos. Sonolento durante o dia.
Extremidades - Entorses crônicas. Muita fraqueza nos membros, especialmente de manhã. *Deslocamento e entorses fíceis dos tornozelos.* O pé torce para baixo [Caus]. Dor entre os dedos. Calcanhar e tendão de Aquiles afetados. Mãos rachadas. Concavidade do joelho dói com movimento. Frio como gelo sobe aos joelhos.

Pele - Tendência para transpirar facilmente, ou pele seca, áspera e rachada. Erupção nas pontas dos dedos, juntas dos dedos e dos dedos dos pés. Erupção com vesículas em placas e círculos. Veias cheias. Solas dos pés esfoladas e doídas.

Modalidades - *Piora*, sentando, com música, com o calor do verão, esforço mental, *tempestade com trovoadas*, a menor correnteza de ar, mudanças atmosféricas apanhando sol. *Melhora*, movimentando-se, metendo os dedos nos ouvidos e no nariz.

Relacionamento - Comparar com: *Bicarbonato de Sódio* (nos vômitos da gravidez com acetonúria, 30 "grãos" - cerca de 2 gramas - em água divididos em 24 horas). *Nat. Sulph*; *Caus*; *Nat. cacodyl.* (mau hálito e boca com mau-cheiro. Dermite seca da pele do abdome. Neoplasias malignas - na tísica 5 centigramas diários hipodermicamente - aumenta o número de glóbulos vermelhos para o dobro. Também em moléstias malignas). *Arsynal (Disodium methyl arsenate)*. Introduzido por M. A. Gautier, para tísica na 2ª fase, 4 a 6 centigramas por dia durante uma semana, seguida por uma semana de intervalo. Nas doses muito menores - 1x a 3x - foram seguidas de melhora, baixando a febre, os suores noturnos e as hemoptises cessando. Antídotos: *Ars*; *Camph.*

Dose - Sexta dinamização.

456 - NATRUM CHLORATUM - Solução de Labarraque

Usado em congestão e estados de atonia do útero e dos seus ligamentos; em desordens hepáticas. Moléstias catarrais crônicas no ouvido médio. *Constituição flácida, debilitada.* Ambas as mãos inchadas de manhã. Fleumático, apático, deprimido.

Cabeça - Vertigem, com dor na testa. Sensação de estar nadando, como se o alto da cabeça flutuasse fora da água. Sangue pelo nariz, coagulado.

Boca - Pontos doloridos, irritados ao longo dos lados da língua e da garganta, gengivas, doloridas, língua inchada; ulcerações aftosas. Gosto pútrido. Língua saburrosa, grande, flácida, com marcas dos dentes. Tosse com atonia.

Estômago - *Sonolência depois das refeições.*

Aparelho urinário - Urina escura, com albuminúria e cilindros. Nefrite difusa. Muita dor nos flancos.

Órgãos femininos - Sensação do útero ter sido empurrado para cima ao sentar [Ferr. iod], e do útero abrir e fechar. Metrorragia violenta. Leucorréia e dor nas costas. Pressão para baixo passiva, devido às condições pesadas do útero. O útero está pesado, encharcado, com tendência para prolapso. Sub-involução.

Extremidades - Mãos inchadas todas as manhãs. Muita fraqueza nos tornozelos e nos joelhos.

Relacionamento - Comparar com: *Aur. mur. nat*; *Calc*; *Sepia*; *Heliotropium* (deslocamento uterino, com sensação ativa de pressão para baixo e perda da voz; dismenorréia membranosa).

Antídotos: *Pulsat*; *Guaiacum*.

Dose - 15 a 20 gotas de solução de Labarraque em água. Terceira atenuação feita com álcool diluído, mais baixas com água.

457 - NATRUM MURIATICUM - Cloreto de Sódio

O uso prolongado de sal, em quantidade excessiva, provoca profundas modificações nutritivas e aparecem não só retenções de sal comprovadas pelas hidropsias e edemas; mas também uma alteração no sangue provocando uma condição de anemia e leucocitose. Parece haver também uma retenção nos tecidos de materiais que fazem aparecer sintomas vagamente descritos como gota ou gota reumática. As experimentações estão cheias desses sintomas (Dr. Stonham). Um grande remédio para certas formas de febre intermitente, anemia, clorose, muitos distúrbios alimentares e na pele. Grande debilidade; sentida principalmente de manhã na cama. *Friagem*. Emagrecimento, principalmente no pescoço. Muita facilidade para se resfriar. *Mucosas secas*. Sensação de constrição em todo o corpo. *Muita fraqueza e cansaço*. Sensibilidade exagerada para toda a sorte de influências. Hipertiroidismo. Bócio. Doença de Addison. Diabete.

Mente - Causas psíquicas da moléstia, maus efeitos de pesares, sobressaltos, raiva, etc. Depressão, especialmente em moléstias crônicas. *Consolar agrava*. Irritado: se aborrece com ninharias. desageitado, apressado. Quer ficar só para chorar. Lágrimas com risos.

Cabeça - Latejando. Dor de cabeça *que cega*. Dói como se mil pequenos martelos estivessem batendo no cérebro, de manhã ao acordar, *depois da menstruação, do nascer do sol ao por do sol*. Sente a cabeça muito grande; fria. Dor de cabeça anêmica em mocinhas escolares; nervosas, desencorajadas, abatidas. Dor de cabeça crônica, semi-lateral, congestiva, do nascer do sol ao por do sol, com rosto pálido, náusea, vômitos periódicos; devidos a esforço visual. menstrual. Antes do ataque, dormência e formigamento nos lábios, língua e nariz, aliviados pelo sono. Inflamação na cavidade frontal (Sinusite).

Olhos - Sente doloridos, *com dor de cabeça nas crianças escolares*. Pálpebras pesadas. *Músculos fracos e rígidos*. As letras se juntam. Vê centelhas. Em zigue-zague, flamejantes, em volta de todos os objetos. Ardência nos olhos. Desiste de ler ou de escrever. Estreitamento do ducto lacrimal com supuração. Escapa muco-pus quando pressiona o saco lacrimal. Lacrimação queimante e irritante. Pálpebras inchadas. Os olhos parecem molhados com lágrimas. *Lágrimas correndo pelo rosto quando tosse [Euph]*. *Astenopia* devida a insuficiência dos músculos retos internos [Gels. e cup. acet. quando devida aos músculos externos]. *Dor nos olhos quando olha para baixo. Catarata incipiente [Secale]*.

Ouvidos - Ruídos; roncões e tilintar.

Nariz - *Coriza fluente, violenta*, demorando de um a três dias, então mudando para entupimento do nariz, tornando a respiração difícil. Descarga rala e aquosa, *como clara de ovo*. Coriza com espirros violentos. *Infalível para interromper um resfriado que começa com espirros*. Usar a trigésima dinamização. *Perda do olfato e do paladar*. Dor interna no nariz. Secura.

Rosto - Oleoso, lustroso, como se estivesse engraxado. Complexão cor de terra. *Herpes Febril* (Bolhas devidas à febre).

Boca - Cobertura espumosa na língua, com bolhas dos lados. Sensação de secura. Congestivas escorbúticas. *Dormência, formigamento na língua, lábios e nariz*. Vesículas e ardência na língua, sentindo como se houvesse nela um fio de cabelo. Erupções em volta da boca e *vesículas como pérolas nos lábios*. Lábios e cantos da boca ulcerados e rachados. Fissura profunda no meio do lábio inferior. *Língua geográfica [Ars; Rhus; Tarax]*. Perda do paladar. Vesícula grande no lábio inferior, que está inchado e arde. Muita sede.

Estômago - Com fome, embora perca peso [Iod]. Azia com palpitações. Sede insaciável. Sua quando come. Muito desejo de sal. Aversão ao pão, a qualquer coisa pegajosa, como ostras: gordura. Latejamento na boca do estômago. Sensação de fisgadas no orifício cardial.

Abdome - Dor dilacerante. Dilatado. Dor na cintura quando tosse.

Reto - Dores ardentes e fisgadas depois de evacuar. Anus contraído, *rasgado, sangrando*. Prisão de ventre; fezes secas, esfacelando-se. [Amm, m; Magn, m]. Diarréia copiosa sem dor, precedida por cólica beliscando o abdome.

Urina - Dor logo depois de urinar [Sars.]. Aumentada, involuntária quando anda, tosse, etc. Tem que esperar muito tempo para a urina sair; se outros estiverem presentes. [Hep; Mur. ac.].

Órgãos masculinos - Emissão, mesmo depois do coito. Impotência com emissão retardada.

Órgãos femininos - Menstruações irregulares, em geral profusas. Vagina seca. Leucorréia irritante, aquosa. Dores com pressão para baixo; piores de manhã [Sep]. Prolapso do útero, com dor dilacerante na uretra. Dores de parto ineficazes. Menstruações suprimidas. [seguir com Kali carb]. Quente durante as menstruações.

Aparelho respiratório - Tosse devida a cócega na boca do estômago, acompanhada de fisgadas no fígado e esguicho de urina. [Caus; Squilla]. Fisgadas em todo o peito. Tosse com dor estalando na cabeça. Respiração curta, especialmente subindo escada. [Calc.]. Coqueluche e *lágrimas correndo com a tosse*.

Coração - Taquicardia. Sensação de frio no coração. Sente o coração e o peito constritos. Agitado, palpitando; pulso intermitente. As pulsações do coração sacodem o corpo. *Intermitente quando deita*.

Extremidades - Dor nas costas, *com vontade de encontrar um apoio firme* [Rhus; Sep.]. Todos os movimentos aceleram a circulação. *Palmas das mãos quentes e transpirando*. Sente fracos os braços e as pernas, mas especialmente os joelhos. *Unheiros*. Secura e fissuras das unhas dos dedos. *Dormência e formigamento nos dedos e nas extremidades inferiores. Tornozelos fracos torcem com facilidade. Contração dolorosa dos tendões dos joelhos* [Caus]. Estalos nas juntas ao se movimentar. *Frio nas pernas* com congestionamento na cabeça, peito e estômago.

Sono - Sonolento na parte da manhã. Contrações nervosas durante o sono. Sonhos com ladrões. Sem sono devido a desgostos.

Pele - Gordurosa, oleosa, especialmente nas partes cabeludas. Erupções secas, especialmente na margem do couro cabeludo e nas dobras das juntas. Herpes febril. Urticária: coça e queima. Erupções com crostas nas *dobras dos membros, margens do couro cabeludo*. Atrás das orelhas. [Caus]. Verrugas nas palmas das mãos. Eczema, escoriado, vermelho e inflamado; piora comendo sal, à beira-mar. Afeta os folículos dos cabelos. Alopecia. Urticária, coçando depois de esforço. *Pele engordurada*.

Febre - Calafrio entre 9 e 11 horas da manhã. Calor, sede violenta aumentando com a febre. Herpes febril: *frio no corpo e continuação do calafrio*. Bem acentuadas. Hidremia em estados de malária crônica com fraqueza, prisão de ventre, perda do apetite, etc. Suores com qualquer esforço.

Modalidades - *Piora*, com barulho, música, quarto quente, deitando; cerca das 10 horas da manhã, à beira-mar, com esforço mental, sendo consolado, com calor, falando. *Melhora*, ao ar-livre, com banho frio, comendo sem regularidade, deitando do lado direito; fazendo pressão nas costas, com roupa apertada.

Relacionamento - Complementar para, *Apis; Sepia; Ign.*

Comparar com: *Água marina - Isotonic plasma. Marine plasma* é uma água do mar

colhida a algumas milhas do litoral e a alguma profundidade abaixo da superfície e diluída com duas vezes mais água doce pura. Ele atua principalmente no sangue como em intoxicação, condições escrofulosas, enterite. Ela desintoxica no câncer (ministrada subcutaneamente no tratamento de moléstias da pele, rins e intestinos, *gastro-enterite e tuberculose*). *Perturbações escrofulosas em crianças*. Linfadenite. Lupo, eczema, úlceras varicosas. Um grande "purificador e vitalizador do sangue". Água do mar potencializada (em fraqueza, falta de reação; sintomas que pioram à beira-mar. Bócio). *Sal marinum - sal do mar* (indicado em hipertrofia crônica dos gânglios, especialmente cervicais. Gânglios supurados. Parece provável que se torne muito útil como um remédio auxiliar, se não como principal, no tratamento de pacientes com uma diátese estrumosa. Também útil na prisão de ventre). *Natrum selenium* (tísica na laringe com expectoração de pequenos pedaços de muco com sangue e leve rouquidão). *Natrum silicum* (hemofilia; perturbações escrofulosas nos ossos; dado intravenoso cada 3 dias para *prurido senil*); [Dolichos. Fagopyr] *Ignat. Sep. Thuya; Graph. Alum.*

Antídotos: *Ars; Phos; Spir. nit. dulc.*

Dose - Décima segunda à trigésima dinamização ou mais alta. As dinamizações muito mais altas com frequência dão os resultados mais brilhantes, dado em dosagem infrequentes.

458 - NATRUM NITRICUM - Nitrato de Sódio

Um remédio rademacheriano para *inflamações*. Hemopúse. Hematúria. Púrpura hemorrágica. Varíola hemorrágica. Sonolência. Dores de tabes. *Gripe*. Hemorragia nas mucosas, especialmente nasais. Hemoglobínúria. Diátese do ácido úrico. Asma com a urina super-saturada de sólidos. Anemia e hidremia. Esgotamento e exaustão, tem que descansar com frequência quando anda.

Cabeça - Entorpecida. Indisposto para esforço mental ou físico. Dor intensa compressiva. Otalgia. Pressão para dentro nos ossos malares. *Epistaxe*.

Estômago - Regurgitações azedas. Aversão ao café. Flatulência, pressão na boca do estômago, dor no peito; piora com movimento, melhora arrotando.

Abdome - Músculos abdominais contraído-se com dor, em direção à coluna. Dilatado. Fezes difíceis, sente que ficam ainda retidas, sem saírem.

Coração - Dor na região do coração. Pulso lento e mole.

Dose - Segunda trituração, também em dissolução em água, 1 "dram" (3,9 gramas) do sal para 8 "ounces" (250 gramas) de água. Doses de "drams".

459 - NATRUM PHOSPHORICUM - Fosfato de Sódio

Natrum phosphoricum é o remédio para condições devidas a *excesso de ácido láctico*, com frequência resultantes de *açúcar demais*. *Perturbações com excesso de acidez*. Eructações azedas e gosto azedo. Vômitos azedos. *Cobertura amarela cremosa na parte de trás da abóbada palatina e na língua*. Inflamação de qualquer parte da garganta, com sensação de um caroço na garganta. Flatulência com regurgitações azedas. Cólica, com sintomas de vermes. Estalos nas juntas. Icterícia (trituração 1x). Oxalúria.

Mente - Andando de noite, imagina que os móveis são pessoas: que ouve passos no quarto ao lado. *Medo*.

Cabeça - Sente entorpecida de manhã, sensação de repleção e latejamento.

Olhos - Descarga de *material cremoso, ou amarelo-ouro*, dos olhos. Dilatação de

uma pupila. Esclerótica amarelo-sujo.

Ouvidos - Um ouvido vermelho, quente, coçando com frequência, acompanhado de desarranjo gástrico e acidez.

Nariz - Cheiro ofensivo. Coceira no nariz. Catarro na naso-faringe, com muco ofensivo, amarelo, espesso.

Rosto - Palidez azulada, aparência rosada.

Boca - Afetas no lábio e nas bochechas. *Vesículas na ponta da língua*, com fisgadas ao anoitecer. *Cobertura delgada, úmida na língua. Cobertura amarela cremosa na parte de trás do véu palatino. Disfagia. Membrana grossa cremosa sobre as amígdalas e o véu palatino.*

Estômago - *Eruções azedas, vômitos azedos, diarreia esverdeada.* Cospe a boca cheia de comida.

Órgãos masculinos - Emissões sem sonhos, com *fraqueza nas costas e tremor nos membros.* Desejo sexual sem ereção. Gonorréia.

Órgãos femininos - Menstruações muito cedo, pálidas, raras, aquosas. Esterilidade, com secreções ácidas da vagina. Leucorréia: descarga cremosa ou cor-de-mel, ou ácida e aquosa. Descarga do útero com cheiro de azedo. Mal-estar matinal, com vômitos azedos.

Extremidades - Reumatismo do Joelho.

Costas - Cansaço; dor nos pulsos e nas juntas dos dedos. Dor nos tendões dos joelhos. *Crepitação sinovial.* Artrite reumática.

Pele - Amarela. Coçando em vários lugares, *especialmente nos tornozelos. Urticária.* Lisa, vermelha, lustrosa. Erisipela. Pés frios como gelo durante o dia, queimando de noite. Inchaço dos gânglios linfáticos.

Relacionamento - Comparar com: *Natrum lactice* (reumatismo e gota; concreções gotosas; reumatismo com diabetes); *Natrum nitrosum* (angina pectoris. Cianose, desmaios, fezes líquidas copiosas de noite; latejamento e repleção; fraqueza; dores nervosas na cabeça, náusea, eructações, lábios azuis). *Natrum silico fluoricum - Salufer* - (um remédio para câncer; tumores, perturbações nos ossos, cáries, lupo, etmoidite. Tem que ser usado com cuidado). *Nat. selen* (laringite crônica e tísica na laringe; rouquidão dos cantores, expectorando pedaços pequenos de muco, com limpeza freqüente da garganta). *Nat sulphurosum* (diarreia, fezes como levedura); *Nat. sulphocarbol* (piemia; pleurisia purulenta, 3 a 5 "grains" - 200 a 320 miligramas - cada três horas). *Nat. telluricum* (hálito com cheiro de alho; suores noturnos na tísica). *Calc; Robin; Phos.* Na oxalúria 1x quatro vezes por dia previne a formação de cálculos; mantém o oxal. de cálcio em solução (Schwartz).

Dose - Terceira à 12ª trituração. Na icterícia 1x. Não-homeopaticamente. Phosphato de Sódio é usado hipodermicamente contra o hábito da Morfina, pelo Dr. M. J. Luya. Phosphato de Sódio, 75 gr. por dia, para iodismo constitucional, tiroidismo e moléstia de Grave (bócio tóxico).

460 - NATRUM SALICYLICUM - Salicilato de Sódio

Tem extensa faixa de ação atingindo a cabeça, ouvidos, garganta, rins, fígado e o metabolismo. Hemorragias, especialmente epistaxe. Tem influência acentuada no ouvido interno, com vertigens, surdez, ruídos nos ouvidos e perda da condução dos sons, por isso seu uso na moléstia de Meniere. *Um dos melhores remédios para a prostração e efeitos posteriores da gripe.* Moleza, sonolência, indiferença, tremores. Demência incipiente. Aumenta a quantidade de bile. Amigdalite folicular. **Cabeça** - Períodos perfeitamente racionais alternados com manifestações de insa-

nidade de um caráter desanimado. *Vertigem piora levantando a cabeça.* Todos os objetos parecem se mover para a direita. Dor de cabeça entorpecida e confusa. Fibrose do couro cabeludo.

Olhos - Hemorragia na retina, retinite albuginosa com hemorragias. Irradicação devida a traumatismo com infecção e moléstia do simpático secundária à sua (Dr. Gradel).

Ouvidos - *Timido* em tom baixo. Surdez. Vertigem auditiva.

Peito - Dispneia; respiração ruidosa, superficial, ofegante, pulso irregular. Perda completa da voz.

Pele - Edema, urticária, vermelha em placas circunscritas formigamento e prurido. Erupção como penfigo.

Relacionamento - Comparar com: *Lobelia purpurascens* (sonolência; dor de cabeça entre as sobrancelhas, com tonteira; não pode manter os olhos abertos; língua branca - sente paralizada, como também o coração e pulmões; muita prostração de todas as forças vitais; frio mortal; sem tremores; útil para a fraqueza nervosa da gripe); *Gaulth; Pyrus malus - Crab apple tree* - (vertigem do labirinto. Dr. Cooper).

Dose - Terceira dinamização.

Usos não-homeopáticos - No reumatismo articular agudo, lumbago, ciática, etc, doses usuais de 10 a 20 "grains" (650 a 1300 miligramas) cada 3 horas. Tem que ser usado com cuidado, por ser com frequência destrutivo para o tecido dos rins. Doses alopatas usuais aliviam a dor da dismenorréia e promovem o fluxo menstrual.

461 - NATRUM SULPHURICUM Sal de Glauber - Sulfato de Sódio

É um remédio para o fígado, especialmente indicado para a chamada constituição hidrogenóide, onde as perturbações são tais como as devidas a morar em casas úmidas, porões, adegas. Elas pioram com tempo chuvoso, com água em qualquer forma. *Senem qualquer mudança de seco para úmido; não pode nem comer plantas que crescem perto da água, nem peixes.* Se sentem sempre melhor com ar fresco, quente. Clinicamente, foi considerado um remédio valioso para *meningite espinhal*, sintomas na cabeça, *de ferimentos na cabeça*, problemas mentais provenientes deles. Perturbações na pele retornando todas as primaveras. Tendências para verrugas. Perturbações nos dedos das mãos e dos pés. Gota crônica [*Lycop*].

Mente - Música animada entristece. Melancolia com ataques periódicos de obstinação. Tendência para suicídio: *tem que exercitar a prudência.* Incapacidade para pensar. Não gosta de falar, nem que lhe falem.

Cabeça - Dor occipital. Fisgadas perfurando os ouvidos. Vertigem, aliviada com suor na cabeça. Sensação de estalar quando tosse. Sensação de calor no alto da cabeça. Dor perfurante na fonte direita, precedida de ardência no estômago. Maus efeitos de quedas e ferimentos na cabeça e problemas mentais provenientes deles. Sonhos com água corrente.

Ouvidos - Fisgadas, dor de ouvido, fisgadas como raios, com tempo úmido.

Nariz - Catarro nasal, com descarga amarela, espessa e muco salgado. Cortiza. Epistaxe. Etmoidite.

Olhos - Conjuntiva amarela. Pálpebras granulares. Fotofobia. [*Graphites*].

Boca - Muco branco, tenaz, espesso, pegajoso. *Gosto amargo; bolhas no véu palatino.*

Garganta - Muco amarelo espesso, pinga dos coanos.

Estômago - Vômitos azedos. *Cobertura castanha, amarga, na língua.* Complexão

amarela. Sede de alguma coisa fria. Vômitos biliosos, dispepsia ácida, com azia e flatulência.

Abdome - Catarro duodenal: hepatite; icterícia e vômitos de bile. Fígado dolorido ao tocar, com pontadas agudas; não pode suportar roupa apertada na cintura, piora deitando do lado esquerdo. *Flatulência*: cólica com gases no colon-ascendente; pior antes da primeira refeição. Ardência no abdome e no ânus. Dor de machucado e premência para evacuar. Diarréia amarela, fezes aquosas. *Fezes soltas pela manhã*; pior, depois de um período de tempo chuvoso. Fezes involuntárias quando saem gases. *Massas fecais grandes*.

Urina - Carregada de bile. Sedimento como pó de tijolo. Muita secreção. Diabete.

Órgãos femininos - Epístaxe durante as menstruações, que são irritantes e profusas. Ardência na faringe durante as menstruações. Vulvite herpética. *Leucorréia verde-amarelada, seguindo gonorréia na mulher*. Leucorréia com rouquidão.

Órgãos masculinos - Condiloma; excrescências carnosas moles. Gonorréia; descarga espessa esverdeada; pouca dor.

Aparelho respiratório - Dispnéia, durante o tempo úmido. *Tem que segurar o peito quando tosse*. Asma úmida; chocalhando no peito às 4 e 5 horas da madrugada. *Tosse*, com expectoração esverdeada, pegajosa, espessa; sente o peito fraco. Vontade constante de uma respiração longa e profunda. *Asma em crianças*, como um remédio constitucional. Resolução da pneumonia atrasada. A tosse machuca tanto que pula da cama; segura o lado que dói. [Bry]. Dor do lado esquerdo embaixo, no peito. Todos os novos resfriados trazem ataques de asma.

Costas - Coceira quando se despe. Dores violentas na parte posterior do pescoço, e na base do cérebro. Dor perfurante entre as omoplatas. Meningite espinhal; opistótono.

Extremidades - Inchação das glândulas das axilas. Inflamação em volta da raiz das unhas. Paroniquia. Ardência nas solas dos pés; edema dos pés; coceira entre os dedos dos pés. Gota. Dor nos membros, faz mudar de posição de vez em quando e andar um pouco. Dor nas juntas dos quadris, pior do lado esquerdo, piora se inclinando. Rigidez nos joelhos, estalos nas juntas. Reumatismo, pior com tempo úmido, frio.

Pele - Prurido quando se despe. Icterícia, bolhas de água. Excrescências sicóticas, caroços vermelhos, como verrugas, em todo o corpo.

Modalidades - *Piora*, com música (faz ficar triste); deitando do lado esquerdo; umidade no porão, tempo úmido. *Melhora*, com tempo seco, pressão, mudando de posição.

Relacionamento - Comparar com: *Natrum Succinate* (5 gr. cada 3 horas. Icterícia catarral). *Malaria officinalis* - *matéria vegetal decomposta* - (Tem poder verificado para fazer desaparecer o *plasmodium* da malária. Caquexia da malária. Sensação generalizada de cansaço. Afecções no baço. Malária e reumatismo. Moléstias hepáticas funcionais. Sexta dinamização ou mais alta). *Natrum choleinicum* - *Fel Tauri Depuratum* - (Prisão de ventre; catarro crônico, gástrico e intestinal; cirrose do fígado; diabete; dores na nuca; tendência para dormir depois das refeições; muitos gases; ascite); *Momordica* - *Balsam Apple* - (Cólica, dismenorréia com esguichos de sangue); *Pulmo vulpis* - *pulmão de lobo* - Respiração curta persistente provocando paroxismo da asma ao menor movimento. Estertores borbulhantes, fortes, sonoros, trituração 1x). *Peumus Boldus* - *Boldo* - (estados atônicos do estômago e canal intestinal, problemas hepáticos depois da malária. Sensação de peso e ardência nas regiões do fígado e do estômago, gosto amargo, prostração, abscesso no fígado, asma,

bronquite, catarro, edema nos pulmões); *Natrum iodat* (Endocardite reumática incipiente; bronquite crônica, reumatismo e sífilis terciária. Perturbações catarrais crônicas, arteriosclerose. Vários sintomas como *angina pectoris*, vertigem, dispnéia tornam-se menos acentuados depois do uso continuado de 5-10 grs., 3 vezes ao dia); *Natrum hiposulph* - (Manchas hepáticas, localmente e internamente). *Sulph; Thuya; Merc; Silling*.

Complementares: *Ars; Thuya*.

Dose - Primeira à 12ª trituração.

462 - NICCOLUM - Níquel metálico

Enxaquecas nervosas, periódicas, com astenopia, digestão fraca, prisão de ventre. Catarro. Adequado para pacientes nervosos, debilitados, literatos, com dores de cabeça freqüentes, dispepsia e prisão de ventre.

Cabeça - Estalos nas vértebras cervicais quando move a cabeça. Dor no alto da cabeça como se tivesse um prego fincado. Pressão no alto da cabeça, de manhã, pior até o meio-dia e em quarto quente. Fisgadas. Os objetos parecem muito grandes. Enxaqueca: primeiro do lado esquerdo. Repuxamento no lábio superior.

Nariz - Espirros violentos; obstruído. Catarro nasal com vermelhão e inchação na ponta do nariz. Dor aguda na raiz do nariz, estendendo-se ao alto da cabeça e às fontes.

Garganta - Dor no lado direito com muita sensibilidade: *dor tocando externamente*. Sensação de sufocação.

Gástrico - Sensação de vazio no epigástrico, *sem vontade de comer*. Gastralgia aguda com dores, se estendendo ao ombro. Dor e muitos soluços. Secreções dos dentes molares, fétidas. Diarréia e tenesmo depois de leite.

Órgãos femininos - Menstruações tardias, escassas, com muita debilidade e ardência nos olhos. Leucorréia profusa, pior depois de urinar. [Mag; mur; Plat;] pior também depois das menstruações.

Aparelho respiratório - Rouquidão. Tosse martirizante. Seca, com fisgadas no peito. *Obrigado a sentar na cama e segurar a cabeça*. *Tem que por os braços nas coxas quando tosse*.

Pele - Prurido no corpo todo, pior no pescoço, não alivia por coçar.

Modalidades - *Piora*, periodicamente, cada duas semanas, anualmente, de manhã. *Melhora* ao anoitecer.

Dose - Terceira trituração.

463 - NICCOLUM SULPHURICUM - Sulfato de Níquel

Útil nos distúrbios da menopausa. Nevralgias periódicas devidas a malária. Urina e saliva aumentadas. Gosto de cobre. Pacientes fracos, literatos com astenopia, digestão e rouquidão.

Cabeça - Nervosa, inquieta, com vontade de repousar, não se adaptam a nenhuma ocupação. Dores de cabeça periódicas, dores occipitais, estendendo-se para baixo pela coluna, piora deitando de costas, dor nos olhos.

Costas - Rígidas, sensação de dormência, pior no pescoço. Coluna dolorida. Acorda pela manhã com ardência nas solas. Dores na coluna, pernas e braços pesados e fracos, não pode deitar de costas.

Órgãos femininos - Dor entorpecente nos ovários, com sensação como se fossem aparecer menstruações. *Ondas de calor*. seguidas de transpiração nas partes que

tocam uma nas outras. Quando separadas tornam-se secas.
Dose - Segunda trituração.

464 - NITRICUM ACIDUM - Nítri Acidum - Ácido Nítrico

Seus principais locais de atuação são as saídas do corpo onde as mucosas e a pele se encontram. Suas dores são como de lascas. *Fisgadas*. Acentuada melhora em todos os sintomas quando viaja de carro. Atua melhor em pessoas de complexão morena, acima da meia-idade. Sífilis depois do abuso de mercúrio. As dores aparecem e desaparecem depressa. [Bell.]. Constituição hidrogenóide. Remédio sicótico. Vesículas e úlceras na boca, língua, órgãos genitais; sangrando com facilidade. Fis-suras, com dor durante a evacuação, como se o reto estivesse rasgado. Todas as des-cargas são muito ofensivas, especialmente urina, fezes e a transpiração. Pacientes com moléstias crônicas que se resfriam com facilidade e dispostos a diarreia. Irrita-ção física excessiva. Caquexia, devida a sífilis, escrofula, febre intermitente com envolvimento do fígado e anemia, etc. Cálculos; artrite. Sangramento capilar depois de curetagem.

Mente - Irritado, rancoroso, vingativo, voluntarioso. Sem esperança, desespero. Sensível ao ruído, dor, toque, sacudidas. Medo da morte.

Cabeça - Sensação de uma faixa em volta da cabeça. Dor de cabeça devida à pressão do chapéu; sensação de repleção; pior com o barulho da rua. Queda de ca-belo. Couro cabeludo sensível.

Ouvidos - Dificuldade para ouvir; melhora viajando de carro ou trem. Muito sensí-vel ao barulho, como o chocaihar de vagões em viagem. [Coff; Nux]. Estalos nos ouvidos quando mastiga.

Olhos - Visão dupla; *fisgadas agudas*. Ulcerações na córnea. Oftalmia gonorréica, fotofobia, lacrimação constante. Irite sífilica.

Nariz - Ozena. Catarro duro, verde no nariz todas as manhãs. Coriza com narinas doendo e sangrando. Ponta vermelha. Fisgadas como uma lasca no nariz. *Cáries do mastóide*. Sangue pelo nariz, com perturbações no peito. Catarro nasal crônico com descarga *corrosiva*, ofensiva, amarela. Difteria nasal com descarga aquosa, muito ir-ritante.

Boca - Hálito pútrido. Salivação. Gengivas sangrando. Espinhas dolorosas nos la-dos da língua. Língua limpa, vermelha e molhada, com um sulco no centro. Os den-tes ficam frouxos, as gengivas moles esponjosas. *Úlceras no véu palatino com dores agudas, como lascas*. Salivação e fedor na boca. Saliva sanguinolenta.

Garganta - Seca. Dor nos ouvidos. Escarra muco constantemente. Placas brancas e *dores agudas, como de lascas* ao engolir.

Estômago - Muita fome, com gosto adocicado. Ânsia por coisas indigeríveis - giz, terra, etc. Dor no orifício cardial. Dispepsia com excesso de ácido oxálico, ácido úrico e fosfatos na urina e muita depressão mental. *Adora gordura e sal*.

Abdome - Muito esforço físico, mas poucas fezes passam. Sente o reto rasgado. Os intestinos com prisão de ventre, fissuras no reto. Dores dilacerantes durante as evacuações. Dores cortantes, violentas *depois das evacuações, durante horas* [Ratanh.]. Hemorragias dos intestinos, profusa, clara. Prolapso do ânus. Hemorrói-das sangrando com facilidade. Diarreia pegajosa e ofensiva. Depois das evacuações, irritado e extenuado. Cólica aliviada apertando a roupa. Icterícia, dor no fígado.

Urina - Escassa, escura, ofensiva. Cheira como urina de cavalo. Fria ao sair. Ardência e com fisgadas. Urina albuminosa, com sangue. Alterna urina turva fosfá-tica com secreção urinária profusa em velhos casos prostáticos.

Órgãos masculinos - Dolorido e ardência na glândula e embaixo do prepúcio. Úlce-ras, queimam e com fisgadas, exsudam material ofensivo.

Órgãos femininos - Dor nas partes externas, com úlceras. [Hep; Merc; Thuya]. Leucorréia castanha, cor de carne, aquosa ou pegajosa, ofensiva. Os pelos genitais caem. [Natr. m; Zinc.]. Hemorragias uterinas. Menstruações precoces, pro-fusas como água barrenta, com dor nas costas, quadris e coxas. Fisgadas na vagina. Metrorragia depois do parto.

Aparelho respiratório - Rouquidão. Afonia, com tosse martirizante seca, devida a cócega na laringe e na boca do estômago. Dor na extremidade inferior do esterno. *Respiração curta ao subir escada* [Ars; Calc]. Tosse durante o sono [Cham.].

Extremidades - Suor fétido nos pés, provocando dor nos dedos, com fisgadas, frieiras nos dedos. Suor nas palmas das mãos, unhas azuis, frias. Suor ofensivo nas axilas de noite.

Pele - Verrugas grandes irregulares, sangram ao lavar. Úlceras sangram com faci-lidade, sensíveis: dores como de lascas, com bordas irregulares, em zigue-zague: a base parece em carne-viva. Granulações exuberantes. Poros pretos no rosto, pápu-las, piores na testa.

Modalidades - Piora, ao anoitecer e de noite, em clima frio e também nos climas quentes. *Melhora*, quando viaja de carro [o oposto: *Cocculus*].

Relacionamento - Complementares: Ars; Calad; Lac. can; Sepia.

Inimigo: Lach.

Comparar com: Merc; Kali c; Thuya; Hepar; Calc.

Dose - Sexta dinamização. Quando o paciente de Nitric Acid começa a melhorar, os sintomas da pele podem aparecer por algum tempo - uma indicação favorável.

465 - NITRI SPIRITUS DULCIS - Sweet Spirits of Nitre

Apania sensorial em febres astenizantes quando há entorpecimento. Havendo difi-culdade em estimular o paciente, esse remédio é indicado. Pele seca, náusea, fla-tulência. Gosto de sal. *Maus efeitos do sal* (halophagia). [Ars; Phos]. Apanhando resfriados em tempo de tempestade. Nefrite aguda em seguida a escarlatina. Hi-dropsia. É um excelente diurético.

Rosto - Prosopalgia, com fotofobia. Ardência nas bochechas e vômitos, *seguidos de prostração*. Perfuração em ossos do rosto, em ângulos do maxilar inferior. Muito sensível ao frio.

Respiração - Muito rápida, andando só um pedaço pequeno. Constrição com dor embaixo do esterno.

Modalidades - Piora, com distúrbio mental, durante o inverno e a primavera.

Relacionamento - Aumenta a ação de Digitalis.

Comparar com: Phos. ac; Lycop.

Dose - Algumas gotas do espírito puro cada duas ou três horas.

466 - NITRO-MURIATIC ACID - Aqua Regia (Água Régia)

Quase um específico para Oxalúria. Remove os sintomas perturbadores na pele pa-recendo psoríase. Três a cinco gotas três vezes ao dia. As chamadas condições bilio-sas; fígado entorpecido, hepatite e começo de cirrose do fígado. Mais adequado para entorpecimento hepático e catarro gástrico comum nos climas quentes e úmidos e agravados por comer carne e tomar álcool (Hale). Estreitamento do ânus. Cálculos.

Boca - Gengivas sangrando com facilidade. *Prialismo*. *Babando constantemente de*

noite [Merc.]. Afãs; pequenas ulcerações superficiais na parte de dentro da boca e na língua. Gosto metálico. [Cupr. met].

Estômago - Eructações azedas, com sensações de vazio e fome no estômago, não-aliviadas comendo, *salivação; pior de noite*.

Evacuações - Prisão de ventre, com premência inútil. Esfincter constricto. Ânus úmido e doendo.

Urina - Turva. Ardência na uretra. Oxalúria.

Dose - Cinco a dez gotas bem diluídas.

467 - NUPHAR LUTEUM - Yellow Pond-lilly - Orfão Amarelo

Provoca fraqueza nervosa, com acentuados sintomas na esfera sexual.

Órgãos masculinos - Ausência completa de desejo sexual; partes relaxadas; pênis retraído. Impotência, com emissões involuntárias durante as evacuações, quando urina. Espermatorréia. Dor nos testículos e no pênis.

Evacuações - Entero-colite. Diarréia amarela; pior de manhã. Diarréia durante febre tifóide.

Relacionamento - Comparar na fraqueza sexual com: *Agnus; Kali brom; Lycop; Selen; Yohimbin*. Na diarréia com: *Chelid; Gambog; Sulph; Nymphaea odorata*. - Sweet Water Lily - (diarréia de manhã cedo, dor nas costas; leucorréia irritante, úlceras ofensivas; broncorréia; dor de garganta ulcerativa).

Dose - Tintura à sexta dinamização.

468 - NUX MOSCHATA - Nutmeg - Noz Moscada

Tendência acentuada para *desmaios*, com falha cardíaca. Extremidades frias, *secura extrema nas mucosas* e na pele. Sensação estranha, com *sonolência* irresistível. Indicanúria. Inclinação para perder a consciência durante os ataques agudos. Melancolia [*Ignatia*]. Cambaleia ao tentar andar.

Mente - Variável, rindo e chorando. Confusa, memória perturbada. Desnortado, confuso, como num sonho. Pensa que tem duas cabeças.

Cabeça - Vertigem quando anda ao ar-livre. Dói quando come um pouco demais. Sensação de dilatação, *com sono*. Pulsações na cabeça. Sensação de racha na cabeça. Sensível ao menor toque numa correnteza de ar. Estalando de dor de cabeça: *melhora pressionando com força*.

Olhos - Os objetos parecem maiores, muito longe, ou desaparecem. Pontos diante dos olhos. Midríase.

Nariz - Extrema sensibilidade do olfato; epistaxe, sangue escuro; seco, obstruído.

Boca - Muito seca. A língua adere ao céu da boca; mas não quer beber água. Saliva como algodão. [*Berb*]. Dor de dente na gravidez. Língua dormente, paralisada: *Secura na garganta*.

Estômago - Muito dilatado. *Dispepsia flatulenta*. Soluços e muito desejo de comida temperada. Retrocesso da gota para o estômago.

Abdome - Fraqueza paraltica nos intestinos. *Enormemente dilatado*. As fezes são moles e assim mesmo é incapaz de expulsá-las, mesmo com longo esforço [*Alum.*]. *Desmaio durante ou depois da evacuação*. Hemorróidas salientes.

Órgãos femininos - Hemorragia uterina. Menstruações muito prolongadas, escuras, espessas. leucorréia turva e com sangue. Supressão com constantes desmaios e sonolência. [*Kali c.*]. *Varição nas menstruações, irregulares na época e na quantidade*.

Aparelho respiratório - Perda da voz por andar contra o vento. [*Hep*]. *Tosse quando se aquece com o calor da cama*.

Coração - Trêmulo, agitado. Sensação de alguma coisa agarrar o coração. Palpitações; pulso intermitente.

Extremidades - Dor do quadril direito até os joelhos; piora com movimento especialmente subindo escada. Reumatismo por ficar com os pés molhados, por exposição a correntezas de ar. Reumatismo aliviado com roupas secas, quentes. Cansaço com o mais leve esforço.

Sono - Muita sonolência [*Indol*]. *Perturbações provocam sonolência*. Coma.

Febre - O calafrio começa na mão esquerda [*Carbo*]. Calafrio e calor sem sede: *falta de transpiração*. *Pele seca*, como também as partes internas, olhos, nariz, lábios, boca, língua, garganta, etc.

Modalidades - *Piora*, com vento frio, úmido, comida fria, banho frio, deitando no lado que dói, com movimentos, sacudidelas. *Melhora*, com calor, tempo seco.

Relacionamento - *Oleum myristicae* - Oil of Nutmeg - (como um remédio para furúnculos, panarício, úlceras infeccionadas, tem sido usado na 2x dinamização); *Ornithogallum* Flatulência. sensação de inchaço na parte de baixo do peito. sempre que se vira na cama, *seno como se um saco de água* também se virasse; úlcera gástrica e câncer); *Myristica Sebifera* (inflamações fleimonosas, apressa a supuração; antisséptico poderoso. Tendência ulcerativa em todos os tecidos. Diz-se que atua mais poderosamente do que Hepar e Silica).

Comparar com: *Nux v; Puls; Rhus; Ign; Asaf*.

Antídotos: *Camph; Gels; Valer*.

Dose - Primeira à sexta dinamização.

469 - NUX VOMICA - Poison-nut - Noz Vômica

É o maior polícrestro da homeopatia devido à quantidade dos seus sintomas: que correspondem em semelhança aos das moléstias mais comuns e mais freqüentes. É com freqüência o primeiro remédio indicado depois de muitos remédios, estebelecendo uma espécie de equilíbrio de forças e contra-atacando efeitos crônicos.

Nux é o principal remédio para muitas das condições da vida moderna. O paciente típico da Nux é bem magro, frugal, rápido, ativo, nervoso e irritado. Ele se dedica a boa quantidade de trabalho mental; faz esforço mental e leva uma vida sedentária encontrada no trabalho de escritório durante muitas horas, onde se dedica a estudos e aplicação a negócios, com seus cuidados e ansiedades. Essa vida dentro de casa e o esforço mental buscam estimulantes, café, vinho, possivelmente no excesso; ou então ele tem esperança de acalmar sua excitação, com os efeitos sedativos do fumo, se não for vítima da sedução de drogas mais fortes. Essas coisas estão associadas a outras indugências: na mesa ele prefere comida rica e estimulante, vinho e mulheres tem o seu papel para fazê-lo esquecer o esforço constante durante o dia. Nas horas tardias vêm as conseqüências, uma cabeça cheia, dispepsia e temperamento irritado são a herança do dia seguinte. Agora ele toma algum digestivo, pílulas para o fígado, ou água mineral, e logo fica no hábito de tomar essas drogas, o que complica mais seu estado. Como essas fragilidades são mais dos homens do que das mulheres, Nux é principalmente um remédio masculino. Essas condições produzem um sistema nervoso irritado, super-sensível e impressionável demais, a que Nux faz muito para acalmar e tranquilizar. Especialmente adequada para perturbações digestivas, congestões na veia-porta, e estados de hipocondria decorrentes. Perturbações violentas, com plena consciência, que pioram com toque ou movimento. *Temperamento zeloso*,

feroz. Os pacientes de Nux são facilmente friorentos, evitam o ar-livre, etc. Nux parece sempre em discordância: com ação espasmódica em desarmonia com a ação orgânica.

Mente - *Muito irritado*: sensível a todas as impressões. Ameaçador, malicioso. Não pode suportar barulho, cheiros, luz, etc. Não quer ser tocado. O tempo passa muito devagar. Mesmo a menor perturbação o afeta profundamente. Disposto a reprovar os outros. *Carrancudo, procurando os erros.*

Cabeça - Dor de cabeça occipital ou sobre os olhos, com vertigem; o cérebro se sente girando num círculo. Super-sensível. *Vertigem com perda momentânea da consciência.* Sensação de intoxicação, piora de manhã, com esforço mental, fumo, álcool, café, ar-livre. Dor compressiva no alto da cabeça, como se tivesse um prego enfiado. Vertigem de manhã e depois do jantar. Couro cabeludo sensível. Dor de cabeça frontal, com vontade de comprimir a cabeça contra alguma coisa. Dor de cabeça congestiva ligada a hemorróidas. *Dor de cabeça sob os raios do sol [Glon: Nat. carb.]. Sente-se distendido e dolorido por dentro, depois de uma orgia.*

Olhos - Fotofobia; muito pior de manhã. Ardendo, sensação de secura nos cantos internos. Nevralgia infra-orbital com os olhos cheios de água. Atrofia do nervo ótico, devida ao uso habitual de intoxicantes. Paresia nos músculos oculares; piorando com fumo e estimulantes. Repuxamentos nas órbitas irradiando-se para a região occipital. Neurite ótica.

Ouvidos - Coceira no ouvido e através da trompa de Eustáquio. Canal auditivo seco e sensível. Otalgia; pior na cama. Hiperestesia nos nervos auditivos; os sons altos provocam dor, e o enraivecem.

Nariz - Obstruído, especialmente de noite. *Resfriados nasais, fungando*, depois de exposição a atmosfera fria e seca; piora em quarto quente. Os odores tendem a provocar desmaios. Coriza fluente de dia, *obstruído de noite e ao ar-livre*; ou alternando entre as narinas. Epistaxe de manhã [Bry]. Descarga irritante, *mas com sensação de obstrução.*

Boca - Maxilares contraídos. Pequenas úlceras aftosas, *saliva com sangue.* Metade da frente da língua limpa; a posterior saburrosa, com cobertura grossa, branca amarela, bordas rachadas. Dor nos dentes; piorando com coisas frias. Gengivas inchadas, brancas e sangrantes.

Garganta - *Áspera, sensação de arranhada.* Cócega depois de acordar, pela manhã. Sensação de *aspereza*, aperto e tensão. Faringe constrita. Úvula inchada. *Fisgadas dentro do ouvido.*

Estômago - Gosto de azedo, e *náusea de manhã, depois de comer.* *Peso e dor no estômago; piora comendo algum tempo mais tarde.* Flatulência e azia. Eructações amargas, azedas. *Náusea e vômitos*, com muita ânsia para vomitar. Fome voraz, principalmente cerca de um dia antes de um ataque de dispepsia. *Região do estômago muito sensível a pressão.* [Bry; Ars]. Epigástrio dilatado com pressão como se tivesse uma pedra, *várias horas depois de comer.* Vontade de tomar estimulantes. Adora gorduras e as tolera bem [Pus - o oposto]. Dispepsia por tomar café forte. Dificuldade para arrotar os gases. Quer vomitar, mas não pode.

Abdome - *Dor como de machucado nas paredes do abdome* [Apis; Sulph]. Dilatação flatulenta, com cólica espasmódica. Cólica por se descobrir. Fígado congestionado, com fisgadas e dor. Cólica com pressão para cima, provocando respiração curta e vontade de evacuar. *Fraqueza na região da cintura.* Hérnia estrangulada. [Op.]. Forçando o baixo abdome contra os órgãos genitais. Hérnia umbilical nas crianças pequenas.

Evacuações - Prisão de ventre, com *frequente premência inútil, incompleta e nao-*

satisfatória; sensação como se parte tivesse ficado sem expelir. Estreitamento no reto. Ação peristáltica irregular; por isso *desejo inútil com frequência ou passado só pequenas quantidades em cada tentativa.* Ausência completa da vontade de evacuar é uma *contra-indicação.* Alterna prisão de ventre com diarreia - depois do abuso de purgativos. Premência para evacuar sentida em todo o abdome. *Hemorróidas cegas coçando*, com premência inútil para evacuar; muita dor; depois de drogas drásticas. Diarreia depois de uma orgia; pior de manhã. Evacuações pequenas e frequentes. Fezes escassas, com muita premência. Disenteria: *as fezes aliviam a dor por algum tempo.* *Agitação constante no reto.* Diarreia com icterícia [Dig.].

Aparelho urinário - Bexiga irritada; com esfíncter espasmódico. Vontade frequente; pouca e com frequência. Hematúria [Ipec: Tereb]. Premência, espasmo e estrangúria. Cólica estendendo-se aos órgãos genitais, com a urina pingando. Quando urina, coceira na uretra e dor no colo da bexiga.

Órgãos masculinos - Desejo facilmente excitado. Emissões devidas à vida intensa ou ao modo intenso de viver. Maus efeitos dos excessos sexuais. Dor contrativa nos testículos. Orquite [Ham: Puls.]. Espermatorréia, com sonhos, dor nas costas, ardência na coluna, fraqueza e irritação.

Órgãos femininos - Menstruações *muito cedo*, muito prolongadas, *sempre irregulares*, sangue preto [Cycl: Lach: Puls.] com desmaios. *Prolapso do útero.* *Dismenorréia*, com dor no sacro e premência constante para evacuar. Dores de parto ineficazes; estendendo-se ao reto, com vontade de evacuar e urina frequente [Lil.]. Desejo muito forte. Metrorragia, *com sensação como se os intestinos quisessem se mover.*

Aparelho respiratório - Rouquidão catarral com sensação de arranhar na garganta. Constrição espasmódica. *Asma com repleção no estômago, de manhã ou depois de comer.* Tosse, com sensação de alguma coisa rasgada ou solta no peito. *Respiração superficial.* *Respiração oprimida.* Tosse martirizante seca, apertada; algumas vezes com expectoração de sangue. *A tosse traz dor de cabeça estalando e dor como de machucado na região do epigástrio.*

Costas - Dor nas costas na região lombar. Ardência na coluna; pior das 3 às 4 horas da madrugada. Nevralgia cervico-braquial; piora tocando. *Tem que sentar na cama para poder se virar.* Dor de machucado embaixo das omoplatas. Sentar é doloroso.

Extremidades - Braços e mãos ficam dormentes. Paresia nos braços com choques. Pernas dormentes, sente paralizadas; câimbra nas panturrilhas e nas solas do pé. Paralisia parcial devida a excesso de esforço ou a embriaguês [Rhus]. Estalos nos joelhos durante movimento. Arrasta os pés quando anda. Sensação de súbita perda de força nos braços e pernas de manhã.

Sono - *Não pode dormir das 3 horas da madrugada em diante; acorda sentindo-se arrasado.* Sonolência depois das refeições e cedo ao anoitecer. Sonhos cheios de pressa e afobação. *Melhora depois de um sono curto, a não ser que seja acordado.*

Pele - *O corpo quente ardendo, especialmente o rosto; mas não pode se mover ou descobrir sem sentir frio.* Urticária, com desarranjo gástrico. Acne: a pele vermelha e com placas.

Febre - A fase fria predomina. Paroxismos antecipados de manhã. Rigidez excessiva com *as unhas azuis.* Dores nos membros, nas costas e com sintomas gástricos. Muito frio, tem que ser coberto em todas as fazes da febre. Transpiração azeda; só de um lado do corpo. *Calafrio ao ser descoberto, mas não quer ser coberto.* Calor seco no corpo.

Modalidades - *Piora*, de manhã, com esforço mental, depois de comer, com toque,

temperos, estimulantes, narcóticos, tempo seco, frio. *Melhora*, com um sono curto se o permitirem concluir-lo; ao anoitecer, em repouso, na umidade, com tempo chuvoso (*Cauti*), pressão forte.

Relacionamento - As sementes de Nux contém cobre, notamos a tendência de ambos para provocarem câimbras. Complementares: *Sulphur; Sepia*. Inimigo, *Zinc*. Comparar com: *Strychnia; Kali carb; Hydr; Bry; Lyc; Graph*.

Antídotos: *Coff; Ignat; Cocc*.

Dose - Primeira à trigésima dinamização, ou mais alta. Diz-se que tomada ao anoitecer Nux dá mais resultado.

470 - NYCTANTHES ARBOR-TRISTIS Paghala-malli - Sad Tree

Febre remittente, biliosa e obstinada; ciática; reumatismo. Prisão de ventre em crianças.

Cabeça - Ansioso e agitado; dor de cabeça entorpecente. Língua saburrosa.

Estômago - Sensação de ardência melhora com aplicações frias. Sede, melhora vomitando.

Abdome - Sensibilidade no fígado. Fezes biliosas profusas, com náusea. Prisão de ventre.

Febre - Sede, antes e durante o calafrio e o calor; melhora vomitando no fim do calafrio; suor não acentuado.

Dose - Tintura, em gotas.

471 - OCIMUM CANUM - Alfavaca brasileira

A ser lembrado em moléstias dos rins, bexiga e uretra. Diatese do ácido úrico. Areia vermelha na urina é sua principal característica, verificada com freqüência. Hipertrofia das glândulas ingüinais e mamárias. Cólica renal, especialmente do lado direito. Sintomas pronunciados de cálculos renais.

Urina - Muita acidez, formação de cristais de ácido úrico em espiga. Turva espessa, purulenta, com sangue; *sedimento como pó-de-rijolo vermelho* ou amarelo. *Cheiro de almíscar*. Dor nos ureteres. Câimbra nos rins.

Órgãos masculinos - Calor e inchaço no testículo esquerdo.

Órgãos femininos - Vulva inchada; dor penetrante nos lábios. Bicos dos seios doendo ao menor contato. Sente os seios cheios e tensos; coçando. Prolapso da vagina.

Relacionamento - Comparar com: *Berb; Hedeoma; Lycop; Pareir; Urtica*.

Dose - Sexta à trigésima dinamização.

472 - OENANTHE CROCATA - Water Dropwort

Convulsões de forma epilética; piores durante as menstruações e a gravidez. Eclampsia puerperal; convulsões urêmicas. Ardência na garganta e no estômago, náusea e vômitos. Pontos vermelhos no rosto. Repuxamento convulsivo no rosto. Perturbações na pele, especialmente lepra e ictiose.

Cabeça - Dor em toda a cabeça, tonteira. Inconsciência súbita e completa. Delírio furioso, tonteira. Fisionomia lívida, olhos fixos, pupilas dilatadas, *repuxamento convulsivo nos músculos do rosto*, trismo, espuma na boca, maxilares bloqueados. Muitos bocejos. Tendência para chorar por pequenas coisas.

Aparelho respiratório - Tosse com cócega na garganta e chocalhamento na parte de baixo do peito; expectoração espessa espumosa. Respiração pesada, espasmódica, com estertores.

Extremidades - Convulsões, opistótono. Dor nos nervos crural e ciático, começando nas costas. Mãos e pés frios, dormentes.

Relacionamento - Comparar com: *Cicuta; Kali brom*.

Dose - Primeira à sexta dinamização.

473 - OLEANDER - Nerium Odorum - Rose-laurel

Tem ação acentuada na pele, coração e sistema nervoso, provocando e curando condições paralíticas com contrações com câimbra nas extremidades superiores. Hemiplegia. Articulação difícil.

Mente - Memória fraca, percepção lenta. Melancolia com prisão de ventre obstinada.

Cabeça - Vertigem e diplopia, quando olha para baixo. Vertigem quando olha fixamente para um objeto ao se levantar da cama. Dor no cérebro, como se a cabeça fosse estourar. Sensação de dormência. Entorpecido incapaz de pensar. Indolência. *Erupção no couro cabeludo*. Pontos úmidos, fétidos *atrás das orelhas* (*Graph; Petrol*) e na região occipital, com pontos herpéticos, vermelhos, ásperos na fronte. *Cocceira corrosiva na testa e na beira dos cabelos*; pior com calor.

Olhos - Só pode ver os objetos quando os olha de lado. Ao ler, os olhos se enchem de água. Visão dupla. *Sensação dos olhos serem puxados para trás, para dentro da cabeça*.

Rosto - Pálido, abatido, com olheiras azuis em volta dos olhos (*Phos. ac.*).

Estômago - *Fome canina, comendo apressadamente*, sente apetite. Sede. Arroto vazios. Vômitos de comida: água esverdeada. Latejamento na boca do estômago.

Abdome - Borborigmo com gases fétidos profusos. Mal-estar em volta do umbigo. Premência inútil. *Fezes indigeridas*. *As fezes saem quando solta gases*. Ardência no ânus.

Peito - Opressão como um peso; asmático quando deita. *Palpitações*, com fraqueza e sensação de vazio no peito. Dispneia. Fisgadas entorpecidas no peito.

Extremidades - *Fraqueza dos membros inferiores*. Paralisia das pernas e pés. Falta de calor animal nos membros. Pés frios. Paralisia sem dor. Pés constantemente frios. Inchaço, rigidez ardente dos dedos. Veias das mãos inchadas. Edema. Rigidez nas juntas.

Pele - Prurido, pústulas farelentas; herpes; sensível e dormente. Ardência noturna. *Pele muito sensível: a menor fricção provoca dor e rachas*. *Erupção com cocceira violenta, sangramento, secreção*: falta de transpiração. Prurido, especialmente no couro cabeludo, que é sensível.

Modalidades - *Piora*, despindo-se, descansando, com a fricção da roupa.

Relacionamento - Comparar com: *Con; Nat. m; Rhus; Caust; Lathyr*. Oleander contém *oleandrina* e também *Nerein*, este último é dito intimamente relacionado se não idêntico a *Digitalin*. O pulso fica mais lento, mais regular e mais forte. *Diurese*: palpitações, edema e dispneia de moléstia valvular, desaparecem.

Antídotos: *Camph; Sulph*.

Dose - Terceira à trigésima dinamização.

474 - OLEUM ANIMALE - Dippel's Animal Oil

Atua sobre o sistema nervoso, especialmente na região pneumo-gástrica. Útil para enxaqueca e nevralgia dos cordões espermáticos. Dores ardentes e fisgadas. *Dores "puxadas para cima" e "das costas para a frente"*.

Cabeça - Dor dilacerante, com tristeza e irritação; pior depois do jantar; aliviada esfregando. Prurido, vesículas ardentes, melhora com fricção. Sente os ossos malares puxados com força para cima. Enxaqueca com poliúria.

Olhos - Ardendo; visão enublada. Corpos brilhantes diante dos olhos. Lacrimação quando está comendo. Só enxerga de perto. Blefaroespasmó [Agar].

Nariz - Descarga aquosa irritante; pior ao ar-livre.

Rosto - Sente repuxado. Dores como câimbras. *Contrações dos lábios*. Ossos malares puxados para cima. Dor de dente, *melhora comprimindo os dentes juntos*.

Boca - Morde a bochecha quando come [Caut.]. Sente dor na língua. Sensação de gordura na boca.

Garganta - Doendo, seca, constricta. Sente o ar-frio.

Estômago - Sensação *como se houvesse água no estômago*; de frialdade, de constrição e de ardência; melhora com eructações.

Abdome - Flatulência e borborigmos. Premência inútil para evacuar, com ardência no ânus. Depois da evacuação, dor como de contusão no abdome.

Urina - *Poliúria*. Urina esverdeada; necessidade freqüente e urgente de urinar, com tenesmo e emissão escassa. Coceira na uretra.

Órgãos masculinos - Desejo aumentado; ejaculação muito precoce. Dor ao longo do cordão espermático até os testículos. *Sente os testículos agarrados e puxados com força para cima*; pior o direito. *Pressão no períneo*. Hipertrofia na próstata.

Órgãos femininos - *Menstruações precoces e escassas*; pretas.

Aparelho respiratório - Sente o peito constricto. Asma devida a supressão do suor nos pés. Opressão. *Fisgadas no peito, de trás para a frente*.

Extremidades - Sensação de distensão nos flancos. Estalos nas vértebras ao levantar a cabeça [Aloes; Nat. c; Thuya]. Inquietação. Dor reumática nos ombros. Cheiro de peixe no suor dos calcanhares.

Modalidades - *Piora*, depois de comer, das 14 às 21 horas. *Melhora*, esfregando, com eructações, ao ar-livre.

Relacionamento - Comparar com: *Puls; Ars; Silic; Sepia*.

Antídotos: *Camph; Op*.

Dose - Terceira à trigésima dinamização, ou mais alta.

475 - OLEUM JECORIS ASELLI - Cod-liver Oil
Óleo de Fígado de Bacalhau

Internamente, um nutritivo e um remédio hepático e pancreático (Burnett). Emagrecimento, prostração, moléstias escrofulosas, perturbações reumáticas. *Atrofia em crianças pequenas*. Emagrecimento com as mãos e a cabeça quentes; inquietação febril de noite. *Dores na região do fígado*. Tuberculose no início.

Peito - Rouquidão. Fisgadas agudas. Locais com ardência. *Tosse torturante, seca com cócega* na garganta, especialmente de noite. Coqueluche em crianças escrofulosas, infelizes. Nesse caso dosagem em gotas aumentando de uma para até doze gotas diárias, depois diminuir do mesmo modo (Dahlke). *Dor no peito*. Hemoptise [Acalypha; Mille]. *Palpitações*, acompanhando outros sintomas. *Amarelidão*. Crianças que não podem tomar leite.

Extremidades - Dor nos cotovelos, joelhos, *sacro*. Reumatismo crônico, com músculos e tendões rígidos. *Ardência nas palmas das mãos*.

Febre - Constantemente muito frio ao anoitecer. *Febre hectica*. Suores noturnos.

Relacionamento - Comparar com: *Cholesterine; Tuberculi; Phosph; Iod*. Um litro de Ol. Jecoris contém 0,4 grain de iodo; *Gadus morrhua* - *Cod* - (respiração freqüente, com abano nas alas do nariz, *afluxo de sangue para o peito*; dor nos pulmões e tosse; calor seco nas palmas).

Dose - Primeira à terceira trituração. Uso local para tinha (ring-worm) e fricções noturnas em bebês nanicos, emagrecidos.

476 - OLEUM SANTALI - Óleo de Sândalo - Oil of Sandalwood

Sua atuação nas esferas urinárias e sexual é muito útil, especialmente na gonorréia. É também um desinfetante, expectorante e estimulante. Duas ou três gotas em açúcar aliviam com freqüência tosse martirizante, quando apenas pouco escarro é expectorado.

Órgãos masculinos - Ereções dolorosas; inchaço do prepúcio. Descarga muco-purulenta, amarelada, grossa. Dor profunda no períneo.

Urina - Freqüente, ardente, queimante, com inchaço e vermelhidão no meato. Fluxo pequeno e lento. *Dor aguda na região dos rins*. Sensação de uma boia pressionando contra a uretra, piora ficando de pé. Corrimento com descarga, profusa, espessa, cistite crônica.

Dose - Dois a dez m. em cápsulas.

477 - ONISCUS ASELLUS - Millepedes - Wood-louse

Tem claras propriedades diuréticas; por isso é usado em hidropsias. Condições asmáticas, com catarro nos brônquios.

Cabeça - Dor incômoda atrás do ouvido direito no processo temporal [Caps]. Pulsação violenta nas artérias. [Pothos; Glonoine]. Pressão doendo acima da raiz do nariz.

Estômago - Pressão persistente no orifício cardial. Vômitos.

Abdome - Dilatado; *meteorismo*; *cólica muito forte*.

Urina - Cortante, ardendo na uretra. *Tenesmo na bexiga e reto*, com ausência de fezes e urina.

Relacionamento - Comparar com: *Pothos; foet; Canth*.

Dose - Sexta dinamização.

478 - ONOSMODIUM - False Gromwell

Falta de força de concentração e coordenação. Vertigem, dormência e prostração muscular. Associação acentuada entre os sintomas da cabeça e dos olhos, com cansaço e fadiga musculares.

Um remédio para *enxaqueca*. Dores de cabeça devidas a esforço visual e a fraqueza sexual. Provoca diminuição do desejo sexual em ambos os sexos, por isso é homeopático para *neurastenia sexual*. Vida sexual deprimida ou perdida em mulheres. Dores nevralgias. Prostração generalizada. Age como se tivesse nascido cansado.

Cabeça - Perda da memória. Sente o nariz seco. Confusa. Entorpecida, pesada, tonteira, pressionando para cima na região occipital. Dor occipital-frontal de manhã ao levantar, *principalmente do lado esquerdo*. Dor nas fontes e no mastóide [Cap-

sic].

Olhos - Visão indistinta; disco com hiperemia, e vasos retiniais dilatados. Sensação de cansaço nos olhos; piora usando-os. Olhos pesados e entorpecidos, astenopia muscular; *músculos oculares tensos*. Músculos internos dos olhos paréticos. *Dor nos globos oculares* entre a órbita e o globo, estendendo-se à fonte esquerda.

Garganta - Muito seca. Descarga dos coanos. Os sintomas pioram com bebidas frias.

Abdome - Muito desejo de água gelada e bebidas frias; quer beber com frequência. Sente o abdome dilatado.

Costas - Dor nas regiões dorsal e lombar. Dormência e formigamento nos pés e pernas.

Peito - Dor nos seios; sente inchados e doendo. Dor no coração; pulso rápido, irregular, fraco.

Órgãos masculinos - Excitação sexual constante. *Impotência psíquica*. Perda do desejo. Emissões rápidas. Ereções deficientes.

Órgãos femininos - Dores uterinas fortes; dores como de pressão para baixo; velhas dores voltam. *Desejo sexual completamente destruído*. Sente como se as menstruações fossem aparecer. Dor nos seios. Coceira nos bicos dos seios. Menstruações muito cedo e muito prolongadas. Dor na região uterina. Leucorréia, amarela, irritante, profusa.

Extremidades - Dor nas costas. Sensação de *cansaço e dormência* nas pernas, espaços poplíteos e abaixo dos joelhos. Anda combaleando. A calçada lhe parece muito alta. Dor na região da omoplata esquerda. Muita fraqueza muscular e cansaço.

Modalidades - *Piora*, com movimento, sacolejos, e roupa apertada. *Melhora*, despindo, deitado de costas, com bebidas frias e comendo.

Relacionamento - Comparar com: *Nat. mur*; *Lilium*; *Gels*; *Ruta*.

Dose - Trigésima dinamização.

479 - OOPHORINUM - Extrato de ovário

Sofrimentos em seguida à excisão de ovários. Distúrbios da menopausa em geral. Desordens na pele e acne rosácea. Prurigo. Quistos nos ovários.

Relacionamento - Comparar com: *Orchitium* - Extrato de testículo - (depois de ovariectomia, fraqueza sexual, decadência senil).

Dose - Baixas trituradas.

480 - OPERCULINA TURPETHUM - Nishope

É um remédio para peste, febres e diarreia.

Mente - Delírio associado a inquietação e loquacidade. Tendência para fugir da cama; delírios, dores devidas a fraqueza.

Abdome - Diarreia aquosa, profusa com sensação de vazio. Cólera murbus. Hemorróidas.

Pele - Gânglios linfáticos hipertrofiados e endurecidos. Furúnculos e abscessos supurando lentamente.

481 - OPIUM

Opio - Papaver Somniferum - Dried Latex of the Poppy

Hahnemann dizia ser muito mais fácil estimar a ação do Opium do que de quase qualquer outra droga. Os efeitos do Opium como mostrados na insensibilidade do

sistema nervoso, o entorpecimento depressivo com sono, sem dor, e apatia a morosidade geral e a falta de reação vital, constituem as principais indicações para essa droga quando usada homeopaticamente. Todas as perturbações são caracterizadas por *entorpecimento*. Elas são sem dor e acompanhadas de *sono pesado, estúpido, respiração com estertores, pele suada*. Rosto castanho-escuro como o jacarandá. Apoplexia serosa. Congestão venosa passiva. Falta de sensibilidade à ação dos remédios. Reaparecimento e agravação sendo aquecido. Opium diminui os movimentos voluntários, contraí as pupilas, deprime os poderes intelectuais mais altos, diminui o auto-controle e o poder de concentração, e julgamento: estimula a imaginação, retém todas as secreções, exceto as da pele. Falta de sensibilidade aos remédios, embora indicados. Moléstias originadas de sustos.

Mente - O paciente não quer nada. *Perda completa da consciência; estado de apoplexia*. Fantasias assustadoras, ousadas, alegres, brilhantes. Incapaz de entender ou apreciar seus sofrimentos. Pensa que não está em casa. Fala delirando, com os olhos bem abertos.

Cabeça - Vertigem, *cabeça leve em gente idosa*. Entorpecida, pesada, estúpida. Delírio. Vertigem depois de susto. Dor na parte posterior da cabeça; muito peso [*Gels*]. Sensação de estourar. Insensibilidade completa; sem percepção mental para nada. Paralisia cerebral.

Olhos - Semi-cerrados, dilatados; pupilas insensíveis, *contraídas*. Ptose. [*Gels*; *Caust.*]. Arregalados, vidrados.

Rosto - Vermelho, dilatado, *inchado, quente, tinto de escuro*. Parece intoxicado, embriagado [*Bap*; *Lach*]. Repuxamento facial espasmódico, especialmente nos cantos da boca. Veias do rosto dilatadas. *Maxilar inferior caldo torto*.

Boca - Seca. Língua preta, *paralisada*. Espuma com sangue. Muita sede. Lábios inchados. Articulação e deglutição difíceis.

Estômago - Vomitando, com cólica e convulsões. Vômitos fecais; Hérnia encarcerada. Fome, sem querer comer.

Abdome - Duro, dilatado, tímpanoso. Cólica de chumbo. Durante a cólica, premência para evacuar e descarga de fezes duras.

Fezes - Prisão de ventre obstinada, nenhuma vontade de evacuar. Bolas pretas redondas, duras. As fezes começam a sair, depois voltam. [*Thuya*; *Sili*]. Retenção espasmódica das fezes no intestino delgado. Fezes involuntárias, pretas, ofensivas, espumantes. Dor violenta no reto, como pressionado por todos os lados.

Urina - Custa a começar; fluxo fraco. *Retida* ou involuntária, após susto. Perda da força ou da sensibilidade da bexiga.

Órgãos femininos - Menstruações suprimidas por susto. Cessação das dores de parto com coma e repuxamento. *Convulsões puerperais*; sonolência ou coma entre os paroxismos. Ameaça de aborto e suspensão dos lóquios, devido a sustos com entorpecimento. Horribéis dores, como as de parto, no útero, com premência para evacuar.

Aparelho respiratório - A respiração pára ao ir dormir; tem que ser sacudido para começar de novo. [*Grindelia*]. Rouquidão. *Ronco profundo; chocalhamento, respiração com estertores*. Respiração difícil; intermitente, profunda, desigual. Calor no peito; ardência no coração. Tosse com dispnéia e rosto azul; expectoração com sangue.

Sono - Muita sonolência. [*Gels*; *Nux mosch*]. Cai num sono pesado e estúpido. Coma profundo. Perda da respiração ao adormecer. [*Grind*]. Coma vigil. Rasgando a roupa de cama. Muito sonolento, mas não pode dormir. Ruídos distantes, galos cantando, etc.; o mantém acordado. A criança sonha com gatos, cachorros, formas

pretas. Sente a cama tão quente que não pode deitar nela. Sonhos agradáveis, fantásticos, amorosos. Calafrio de tremer; depois calor febril, com sono e suor. Sede só durante o calor febril.

Febre - *Pulso cheio e lento*. Calor se estendendo pelo corpo. Transpiração quente. Sente caracterizada por estupor, respiração com roncos, repuxamento dos membros, muita sede e sonolência. Temperatura em geral baixa com inclinação para entorpecimento.

Costas e extremidades - Opistótono. Veias do pescoço inchadas. Paralisia sem dor [Oleand]. *Repuxamento nos membros*. Dormência. Contrações como se os flexores estivessem em muita atividade. Convulsões; piores com o clarão da luz, frio nos membros.

Pele - Quente, úmida, suada. Vontade constante de se descobrir. *Transpiração quente em todo o corpo, exceto membros inferiores*.

Modalidades - *Piora*, com calor, durante e depois de dormir. [Apis; Lach]. *Melhora*, com coisas frias, andando constantemente.

Relacionamento - Comparar com: *Apis; Bel; Gels; Nux. mosch; Morphinum* (extrema suscetibilidade à dor; repuxamento; timpanismo, muita coceira). *Codein* (tosse implicante, seca, incessante; repuxamento dos músculos, especialmente nos das pálpebras). *Eschscholtzia* - Califórnia Poppy - (um soporífero inofensivo).

Antídotos: para envenenamento agudo com Opium - *atropin e café preto*. Envenenamento crônico com Opium - *Ipecac; Nux; Passiflora - Berberis é usado para combater o hábito do Opium*.

Dose - Terceira à trigésima, e 200² dinamização.

Preparados e usos não-homeopáticos - Apenas como paliativo em dor forte, insônia, peritonite, e retenção de secreções excessivas na diarreia, diabete, etc.

Opium (cru) - dose oficial, 1 "grain" (64,8 miligramas)

Laudanum (tintura) - Doses 5 a 20 gotas. Extrato de Opim 0.25 a 1 "grain".

Paregoric - Tintura camphora composta - contém em cada "dram" (3,9 gramas) 0,25 "grain" de Opium, igual a 0,33 "grain" de Morphine. Dose 0.5 a 1 "fluid dram" (1,85 a 3,7 cm³) para adultos. Para crianças 3 a 5 gotas.

Dover's Powder consiste de Opium, Ipeca. e Sulphate of Potash. Contém 10% de cada, Opium e Ipecac. Dose 5 a 15 "grains".

Morphine 0.125 a 0,25 "grain".

Magendie's solution - 16 "grains" para 1 "ounce" ou 5 gotas iguais a 1/6 "grain".

Codeina 1/2 para 1 "grain".

Apomorphia - 1/20 a 1/10 "grain" hipodermicamente.

482 - OPUNTIA - Ficus Indica - Prickly Pear

O Diarreia com náusea. *Sente como se os intestinos estivessem assentados no baixo abdome*. Sensação doentia no terço inferior do abdome. Enteroptose com evacuações soltas e frequentes.

Relacionamento - Comparar com: *Chaparro amargo* (que os médicos mexicanos consideram específico para diarreias crônicas). *Ricinus communis* (diarreia, disenteria, diarreia crônica obstinada).

Dose - Segunda atenuação.

483 - OREODAPHNE - California Laurel

Dor de cabeça nevralgica, dor cérico-occipital, meningite cérebro-espinhal, diarreia atônica e cólica intestinal.

Cabeça - Tonteira; piora inclinando-se ou se movendo. Cabeça pesada, pálpebras pesadas, repuxando. Muita dor, *com pressão no canto interno de cada órbita*, em geral na esquerda, estendendo-se através do cérebro e couro cabeludo até a região occipital; pior com luz, ruído; melhora fechando os olhos e ficando completamente imóvel. Dor entorpecente constante nas *regiões cervical e occipital*, estendendo-se à omoplata e pela coluna abaixo, e na cabeça, dor dentro dos ouvidos. Muito peso na cabeça, com vontade constante de movê-la, o que não alivia. Pálpebras caídas. Repuxamento. Diarréia atônica.

Estômago - Eructações, com náusea e estremecimentos.

Dose - Primeira à terceira dinamização. Olfração da tintura.

484 - ORIGANUM - Sweet Marjoram

Atua sobre o sistema nervoso em geral, sendo eficaz na masturbação e nos impulsos sexuais excessivamente excitados. Perturbações dos seios [Bufo] Vontade de fazer exercício ativo, *impelindo a correr*.

Órgãos femininos - *Mania sexual*; impulsos lascivos fortes: leucorréia; histeria. Idéias e sonhos lascivos.

Relacionamento - Comparar com: *Ferula glauca* (na excitação sexual violenta em mulheres, região occipital fria como gelo); *Plat; Valer; Camth; Hyos*.

Dose - Terceira dinamização.

485 - ORNITHOGALUM UMBELLATUM - Star of Bethlehem

A ser considerado em gastrite crônica e outros endurecimentos abdominais, possivelmente no câncer digestivo do trajeto intestinal, especialmente no estômago e no ceco. Seu centro de ação é o piloro, provocando contração dolorosa com dilatação duodenal. Depressão psíquica. Prostração completa. A sensação de doença mantém o paciente acordado de noite.

Estômago - Língua saburosa. Sensação de agonia no peito e no estômago, começando no piloro com gases que rolam em bolas de um lado para outro, perda do apetite; ânsias para vomitar com pedaços de catarro e perda de peso. Úlceras gástricas mesmo com hemorragia. *Dores aumentadas quando a comida passa pela saída do piloro*. *Vômitos de material parecendo borra-de-café*. Estômago dilatado. Arrotos ofensivos frequentes. Sensação de vazio dolorosa no epigástrico.

Dose - Dose única de tintura-mãe, e esperar o resultado.

486 - OSMIUM - The Element - Osmio

O Irritação e catarro nos órgãos respiratórios. Eczema. Albuminúria. *Dor na traquéia*. Aumenta e dá cheiro à transpiração local. Provoca *aderência na dobra da unha*.

Cabeça - Sente uma faixa em volta da cabeça. Queda de cabelos. [Kali carb; Fluor ac.].

Nariz - Coriza com sensação de repleção no nariz. Nariz e laringe sensíveis ao ar. Pequenos fragmentos de catarro dos coanos.

Olhos - Glaucoma. *Com visão iridescente (com brilho metálico)*. *Nevralgia violenta supra e infra-orbital; dores violentas e lacrimação*. *Cores verdes em volta da luz de vela*. Conjuntivite. Aumento da tensão intra-ocular, visão indistinta, fotofobia.

Aparelho respiratório - Laringite aguda; tosse e expectoração de muco fibroso tenaz. Tosse convulsiva; sente como se a membrana da laringe fosse rasgada.

Tosse forte, seca, barulhenta, em acessos curtos violentos, vindos bem de baixo e sacudindo o corpo todo. Falar faz a laringe doer. Rouquidão: *dor na laringe*; e no esterno. Repuxamento nos dedos, com tosse espasmódica.

Pele - Eczema, com coceira. Pele irritada. Espinhas coçando. Bromidrose, suor nas axilas com cheiro de alho, pior ao anoitecer e de noite. A dobra continua presa na unha crescendo.

Relacionamento - Comparar com: *Argent; Iridium; Selen; Mangan.*

Dose - Sexta dinamização.

487 - OSTRYA VIRGINICA - Pau-ferro da Virgínia - Ironwood

De muito valor na anemia da malária. Condições biliosas e febre intermitente.

Gástrico - *Língua amarela; coberta na raiz.* Perda do apetite. *Náuseas freqüentes*, com dor de cabeça frontal entorpecente. Dores que indispõem para o trabalho.

Dose - Primeira à terceira dinamização.

488 - OVI GALLINE PELLICULA

Película do ovo da galinha - Membrane of Egg-shell

Dores súbitas. Sensação de pressão para baixo. Intolerância de pulseira ou faixas nos pulsos, braços, cintura, etc. Dor nas costas e no quadril esquerdo. Debilidade. Dor no coração e ovário esquerdo.

Relacionamento - Comparar com: *Calc; Naja; Ova tosta - Tosta praeeparata - Roasted egg-shell - Calcareo ovorum* - (leucorréia e dor nas costas. Uma sensação de que a coluna foi quebrada e amarrada, ou prendida junta com um fio. Dor de câncer. Verrugas). Também *Egg-Vaccine for Asthma*. Tem havido muito interesse no método do Dr. F. Z. Talbot para curar uma forma de asma em crianças com o uso de "egg-vaccine". Asma devida a suscetibilidade a substância protéica nos ovos pode ser curada imunizando contra os venenos dos ovos com doses repetidas de clara de ovos. Depois da pele ser limpa com sabão e álcool a clara-de-ovo é esfregada para formar uma camada fina.

489 - OXALICUM ACIDUM - Ácido oxálico - Sorrel Acid

Embora certos oxalatos sejam constituintes constantes de vegetais e do corpo humano, o próprio ácido é um veneno violento quando tomado internamente, provocando gastro-enterite, paralisia motora, colapso, entorpecimento e morte. Influencia a medula espinhal e provoca paralisia motora. Dores muito violentas, em *alguns pontos [Kali bich] pioram* com movimento, e *pensando nelas. Remissões periódicas.* Sintomas espasmódicos na garganta e no peito. Reumatismo do *lado esquerdo.* *Neurastenia.* Tuberculose.

Cabeça - Sensação de calor. Confusão e vertigem. Dor de cabeça antes e durante a evacuação.

Olhos - Dor forte nos olhos; sente dilatados. *Hiperestesia na retina.*

Estômago - Dor violenta no epigástrico, aliviada pela descarga de gases. Gastralgia, pirose, sensação de frio abaixo do epigástrico. Dor ardente, estendendo-se para cima; o menor toque provoca dor cruciante. Eructações amargas e azedas, piores de noite. Não pode comer morangos.

Abdome - Dor na parte de cima da região do umbigo duas horas depois de comer, com muita flatulência. Fisgadas no fígado. Cólica. Ardência em pequenos locais no

abdome. Diarréia devida a café.

Órgãos masculinos - *Dor nevralgica terrível no cordão espermático.* Sente os testículos contusos e pesados. Vesiculite seminal.

Aparelho urinário - Urina freqüente e copiosa. Ardência na uretra e dores na glândula quando urina. Tem que urinar quando pensa nisso. A urina contém oxalatos.

Aparelho respiratório - Afonia nervosa com distúrbio cardíaco [*Coca; Hydrocy. ac.*]. Sensação de ardência da garganta para baixo. Respiração espasmódica, com constricção na laringe e no peito. *Rouquidão, Dor no pulmão esquerdo. Afonia.* Paralisia nos tensores das cordas vocais. *Dispnéia, inspirações curtas, constritivas.* Dor aguda na parte inferior do pulmão esquerdo, estendendo-se para baixo ao epigástrico.

Coração - Palpitações e dispnéia em moléstia cardíaca orgânica; *piora* quando pensa nela. Pulso fraco. Os sintomas do coração se alternam com afonia, *angina pectoris, dor aguda, lancinante, no pulmão esquerdo, aparecendo subitamente impedindo a respiração.* Dores precordiais que penetram até o ombro esquerdo. Insuficiência da aorta.

Extremidades - Dormentes, fracas, com formigamento. As dores começam na coluna e se estendem pelas extremidades. *Dores lancinantes* repuxando e se estendendo pelas extremidades abaixo. *Dor nas costas; dormentes, fracas.* Mielite. Prostração muscular. Dor no pulso, como distendido. [*Ulmus*]. Extremidades inferiores azuis, frias, insensíveis. Sensação de dormência. Esclerose múltipla, cerebral e posterior na esclerose medular. Dores lancinantes em vários lugares: contrações dolorosas.

Pele - Sensível, ardente, dolorida, pior barbeando-se; salpicada, marmorizada em placas circulares. Transpira com facilidade.

Modalidades - *Piora*, do lado esquerdo: ao menor toque: com luz, barbeando-se. Acorda cerca das 3 horas da madrugada com dores gástrica e abdominal. *Todas as condições pioram, pensando em si mesmo.*

Relacionamento - Comparar com: *Ars; Colch; Arg; Pic. ac; Cicer arieninum - Chick-pea* - (Litíase, icterícia, perturbações hepáticas; diuréticas). *Scolopendra - Centípede* - (dores terríveis nas costas e na região lombar, estendendo-se pelos membros abaixo; retornando periodicamente, começando na cabeça, indo para os pés. Angina pectoris. Inflamação, dor e gangrena. Pústulas e abscessos). *Caesium* - (Dor na região lombar e nos testículos. Dor de cabeça, penetrando nas fontes. Diarréia e cólica. Prostração).

Lime Water - antídoto contra envenenamento com Oxal. acid.

Dose - Sexta à trigésima dinamização.

490 - OXYDENDRON - Andromeda Arborea - Sorrel-tree

É um remédio para hidropsia-ascite e anasarca. Urina suprimida. Perturbação na circulação da veia-porta. Hipertrofia da próstata. Cálculos na vesícula. Irritação no colo da bexiga. Muita dificuldade para respirar. Tintura. Comparar com *Cerefolius* (hidropsia, moléstia de Bright; cistite).

491 - OXYTROPIS - Loco-weed

Atuação acentuada no sistema nervoso. Tremores, sensação de vazio. Anda para trás. Congestão na coluna e paralisia. As dores aparecem e desaparecem rapidamente. Esfíncteres relaxados. Anda cambaleando. Reflexos perdidos.

Mente - Quer ficar só. Sem vontade de trabalhar ou falar. *Piora*, pensando nos sintomas (*Oxalic. ac.*). *Depressão mental*. Vertigem (*Granatum*).

Cabeça - Vertigem. Sensação de repleção, calor na cabeça. Sensação de intoxicação com perda da visão. Dor nos ossos dos maxilares e nos músculos masseter. Boca e nariz secos.

Olhos - Visão obscurecida; pupilas contraídas; não respondem à luz. Paralisia nos nervos e músculos dos olhos.

Estômago - Eructações com dores, cólica. Epigástrico sensível.

Reto - O esfíncter parece relaxado. As fezes escorregam do ânus, como *pedaços de geléia*, moles.

Urina - Premência para urinar quando pensa nisso. *Fluxo profuso*. Dor nos rins (*Berberis*).

Órgãos masculinos - Sem vontade nem capacidade. Dor nos testículos, e ao longo do cordão espermático, e pelas coxas abaixo.

Extremidades - Dor ao longo do nervo ulnar. Sensação de dormência na coluna. *Anda cambaleando*. Perda da coordenação. Perda do reflexo no tendão patelar. As dores aparecem e desaparecem rapidamente, mas os músculos permanecem doídos e rígidos.

Sono - Inquieto, sonhos sobre brigas.

Modalidades - *Piora*, pensando nos sintomas (tendência mono-maníaca). *Piora*, dia sim, dia não. *Melhora*, depois de dormir.

Relacionamento - Comparar com: *Astrag*; *Lathyr*; *Oxal. ac*; *Baryta* (a planta *Leco* é rica em *Baryta*). *Lolium*.

Dose - Terceira dinamização ou mais alta.

492 - PEONIA - Peony

Seus sintomas no reto e no ânus são os mais importantes. Úlceras crônicas nas partes mais inferiores do corpo, pernas, pés, também no peito, reto.

Cabeça - Fluxo de sangue para a cabeça e para o rosto. Nervoso. Com vertigem quando se move. Olhos ardendo e tilintar nos ouvidos.

Reto - Mordida, *cocceira no ânus*; orifício inchado. Ardência no ânus depois de evacuar, em seguida, calafrio interno. Fístula do ânus, diarreia, com ardência anal e calafrio interno. Úlcera dolorosa; segregando umidade ofensiva no perineo. *Hemorroidas*, *fissuras*, *ulceração no ânus e no perineo*, *arroxeado*, *coberto de crostas*. Dores atroses com cada evacuação e depois dela. Diarreia súbita pastosa, com fraqueza no abdome.

Peito - Fisgadas no seio esquerdo. Calor no peito. Dor entorpecente, penetrante, da frente para trás atravessando o coração.

Extremidades - Dor no pulso e nos dedos; joelhos e dedos dos pés. Fraqueza das pernas; inibindo de andar.

Sono - Sonhos aterrorizantes; pesadelos.

Pele - Sensível, dolorida. Úlceras abaixo do cóccix, em volta do sacro; veias varicosas. Úlceras em geral, devidas à pressão, escaras de decúbito, etc. *Cocceira*, ardência, como de urticária.

Relacionamento - Comparar com: *Glechoma* - *Ground Ivy* - (sintomas no reto). *Hamam*; *Sil*; *Aesc*; *Ratanh*. (muita constrição no ânus; fezes forçadas com muito esforço).

Antídotos: *Ratanh*; *Aloe*.

Dose - Terceira dinamização.

493 - PALLADIUM - The Metal - Paládio

É um remédio para os ovários, ele provoca o complexo de sintomas da ovarite crônica. Útil quando o parênquima da glândula não está completamente destruído. Atua sobre a mente e a pele. Fraqueza motora, avesso a exercício.

Mente - Tendência para chorar. *Adora aprovação*. *Orgulhoso*. *Facilmente se sente ofendido*. Inclinado a usar linguagem violenta. *Mantém-se brilhantemente quando em companhia de alguém*, exausto depois disso, com as dores agravadas.

Cabeça - Sente como se fosse balançada para a frente e para trás. Nevralgia temporal-parietal com dor no ombro. *Dor através do alto da cabeça, de ouvido a ouvido*, piora depois do divertimento, de uma noite, com irritação e eructações azedas. Complexão de cor macilenta.

Abdome - Dor penetrante, do umbigo ao pelve. Sensação como se o intestino fosse mordido e cortado fora. Sente os intestinos estrangulados. Dor no abdome, inchação na virilha direita. Flatulência.

Órgãos femininos - Prolapso uterino e retroversão. Peritonite pélvica sub-aguda, com dor do lado direito e nas costas; menorragia. Dor cortante no útero; aliviada evacuando. *Dor e inchação na região do ovário direito*. Dor penetrante ou ardente no pelve e pressão para baixo; aliviada esfregando. Dor penetrante do umbigo ao peito. Leucorréia como clara de ovo. Descarga menstrual quando está amamentando. Fisgadas no seio direito perto do bico. Está indicado naquelas condições ginecológicas em que a moléstia tem seu início no ovário direito; o prolapso do útero e retroversão, a peritonite pélvica sub-aguda e os sintomas concomitantes sendo secundários (F. Aguilar M. D.).

Extremidades - Prurido. Sensação de cansaço nos flancos. Dores nevrálgicas passageiras nas extremidades. Pesadas e cansaço nos membros. Dores penetrantes dos dedos dos pés aos quadris. Dor reumática no ombro direito; quadril direito. Ciática.

Relacionamento - Complementar: *Plat*.

Comparar com: *Arg*; *Helon*; *Lil*; *Apis*.

Dose - Sexta à trigésima dinamização.

494 - PARAFFINE - Parafina Purificada

É um remédio valioso para afecções uterinas. Especialmente útil na prisão de ventre. Dores como facadas. Dores se estendendo de um lugar para o outro, e alternando. Dor no estômago se alterna com dor na garganta e na coluna.

Cabeça - Sofre mais do lado esquerdo da cabeça e do rosto, fisgadas e repuxamentos. Dor como se um prego fosse cravado no alto da cabeça do lado esquerdo. Repuxamento no ouvido esquerdo.

Olhos - Visão indistinta; pontos pretos diante dos olhos. Pálpebras vermelhas. Sensação de ter gordura nos olhos.

Boca - Dor dilacerante, repuxando nos dentes e para baixo no maxilar inferior. Cheia de saliva, sente pegajosa; gosto amargo.

Estômago - Com fome o tempo todo. Dor no estômago. A dor no estômago alterna com dor na garganta e na coluna e se estende ao peito com arrotos. Dor fixa no hipocôndrio esquerdo, como se as partes estivessem sendo torcidas. Palpitações com as dores do estômago.

Abdome - Dor no baixo ventre, estendendo-se aos órgãos genitais, ao reto e cóccix; melhoram sentando.

Reto - Vontade de evacuar com freqüência. *Prisão de ventre obstinada em crianças*

[*Alumina; Nyctanthes*]. Prisão de ventre crônica com hemorróidas e premência contínua para evacuar, sem resultado.

Órgãos femininos - Menstruações muito tarde, pretas, abundantes. Leucorréia leitosa. Dor nos bicos dos seios quando tocados, como se doessem por dentro. Pontada no monte de Vênus. Urina muito quente com dores ardentes na vulva.

Extremidades - Dor na coluna estendendo-se à região inguinal e a ambas as nádegas, quando sobe escada. Sensação de choque elétrico em todas as juntas. Dor de torcedura nas panturrilhas, estendendo-se aos dedos dos pés e juntas. Pés inchados, com dores dilacerantes nos tornozelos e solas dos pés.

Pele - Queimaduras, mesmo do terceiro grau, com necrose e septicemia. Lavar com água esterilizada, secar, borrifar com parafina, e cobrir com camada fina de algodão. Útil também no congelamento de parte do corpo (geleduras).

Relacionamento - Comparar com: *Naphthalin; Petrol; Kreos; Eupion*.

Dose - Baixas triturações e trigésima dinamização.

495 - PAREIRA BRAVA

Chondrodendron Tomentosum - Virgin-vine

Os sintomas urinários são os mais importantes. Útil em cólica renal, afecções da próstata, e catarro na bexiga. Sensação como se a bexiga estivesse dilatada, com dor. *Dor indo pela coxa abaixo.*

Aparelho urinário - Urina preta com sangue e muco espesso. *Premência constante; muito esforço; dor irradiando para baixo nas coxas durante os esforços para urinar.* Só pode urinar quando se ajoelha, pressionando a cabeça com firmeza contra o solo. Sensação da bexiga estar dilatada e dor nevralgica na região crural anterior [*Staph*]. Gotejamento depois de urinar. [*Selen*]. *Dor violenta na glândula do pênis.* Coceira ao longo da uretra, uretrite com perturbação na próstata. Inflamação na uretra, torna-se quase cartilaginosa.

Relacionamento - Comparar com: *Parietaria* (cálculos renais; pesadelos, o paciente sonha que está sendo enterrado vivo); *Chimaphila* (congestão crônica em seguida a cistite, prostatite aguda, sensação de uma bola no perineo quando senta). *Fabiana*, ver *Pichi* (disúria; complicações depois de gonorréia; cálculos; catarro na bexiga); *Uva; Hydrang; Berber; Ocim; Hedeoma*.

Dose - Tintura à terceira dinamização.

496 - PARIS QUADRIFOLIA - Uva de Raposa - One-berry

É um remédio para sintomas na cabeça, acentuados e verificados. Sensação de dilatação e conseqüente tensão. Friagem do lado direito no corpo, o esquerdo quente. Perturbações catarrais, sensação de obstrução na raiz do nariz. Perturbações do sentido do tato.

Mente - Maus-cheiros imaginários. Sente a cabeça muito grande. *Prolixo*, loquaz, animado.

Cabeça - Sensação como se o couro cabeludo estivesse se contraindo e os ossos se reduzindo a pedaços. Vertex da cabeça dolorido, não pode escovar os cabelos. Dor como se puxasse um fio dos olhos para a região occipital. Dor de cabeça occipital com sensação de peso. Sente a cabeça muito grande, dilatada. Couro cabeludo sensível. Sensação de dormência no lado esquerdo da cabeça.

Olhos - Afecções das sobrancelhas. Sente os olhos pesados, como se estivessem salientes; *sensação de um fio atravessando os globos oculares.* Dilatados, como se as pálpebras não pudessem cobri-los.

Rosto - Nevralgia; fisgadas quentes no osso malar da esquerda, que dói muito. Aliviou a inflamação no antro (sinusite), que coexistia com os sintomas nos olhos.

Boca - *Língua seca ao acordar* - Coberta de branco, *sem sede*, com gosto amargo ou diminuído.

Aparelho respiratório - Nariz obstruído e plenitude na raiz do nariz. *Rouquidão* periódica, sem dor. Tosse, como se tivesse vapor de enxofre na traquéia. Escarrando constantemente, devido a muco verde, viscoso na laringe e na traquéia.

Extremidades - Sensação de peso e cansaço na nuca e nos ombros. *Nevralgia começando na região intercostal esquerda, e se estendendo pelo braço esquerdo. O braço torna-se rígido, os dedos contraídos. Nevralgia do côccix; com pulsações e fisgadas quando senta. Sente com freqüência os dedos dormentes.* Dormência nos membros superiores. Sente tudo áspero.

Relacionamento - Comparar com: *Pasinaca - Parsnip* (loquacidade; delirium tremens; ilusões, intolerância pelo leite. Raízes usadas dieteticamente, cozinhadas em água ou como um caldo ou como salada para tuberculose e 'cálculos nos rins'). *Sil; Calc; Nux; Rhus.*

Incompatível: *Ferr. phos.*

Antídoto: *Coff.*

Dose - Terceira dinamização.

497 - PARTHENIUM - Escoba Amargo - Bitter-broom

É um remédio cubano para febres, especialmente de malária, secreção de leite aumentada. Amenorréia e debilidade generalizada. Respiração Cheyne-Stokes. Depois de quinino.

Cabeça - Dói, estendendo-se a dor ao nariz; sente inchada; dor de eminência frontal. Olhos pesados; dor nos globos oculares. Tilintar nos ouvidos. Sensação de peso na raiz do nariz; que sente inchada. Dor nos dentes. *Sente os dentes ásperos; muito compridos.* Visão perturbada. Zumbido e dor nos ouvidos.

Abdome - Dor no hipocôndrio esquerdo. Perturbações no baço.

Modalidades - *Piora*, depois de dormir, com movimento súbito. *Melhora*, depois de se levantar, e andando um pouco.

Relacionamento - Comparar com: *China; Ceanoth; Heli*

498 - PASSIFLORA INCARNATA - Maracujá - Passion-flower

É um anti-espasmódico eficaz. Coqueluche. Hábito de morfina. Delirium tremens. Convulsões em crianças; nevralgia. Tem o efeito de acalmar o sistema nervoso. Insônia, torna o sono normal, sem distúrbios nas funções cerebrais, neuroses em crianças, febre devida a vermes, dentição, espasmos. *Tétano.* Histeria, convulsões puerperais. Diarréia com dor. Manias agudas. *Condições adônicas*, em geral presentes. *Asma*, 10-30 gotas cada dez minutos, algumas doses. Uso local em erisipela.

Cabeça - Dor violenta como se a parte de cima da cabeça fosse sair. Sente os olhos como se empurrados para fora.

Estômago - Pesado, sensação como de morte depois, ou entre as refeições; flatulência e eructações azedas.

Sono - Inquieto e sem sono, resultado de exaustão. Especialmente nos fracos, crianças pequenas e nos idosos. Insônia nas crianças pequenas, nos idosos, nos que tem preocupações mentais, e nos que trabalham demais (overworked), com tendência para convulsões. Tosse noturna.

Dose - São necessárias grandes doses de tintura-mãe - 30 a 60 gotas, repetidas várias vezes.

499 - PAULLINIA SORBILIS - Guaraná

Contém grande quantidade de cafeína, o que pode explicar seu uso como um remédio em certas formas de enxaqueca.

Cabeça - Excitação intelectual. Enxaqueca em pessoas que usaram chá e café em excesso. Dor de cabeça latejante depois de tomar licor.

Intestinos - Evacuações profusas, verde-claras, com sangue; flocos misturados; sem cheiro. Cólera infantil.

Pele - Cloasmas, nas fontes e nos braços. Urticária. [Dulc; Apis; Chloral].

Sono - Sonolência incontrolável e peso na cabeça, com fluxo de sangue no rosto depois de comer.

Dose - Tem que ser dado em doses maciças 15 a 60 "grains" (cerca de 1 a 2 gramas) do pó.

500 - PENTHORUM - Virginia Stonecrop

Um remédio para coriza, com sensação de ferimento e de umidade no nariz. Sente a garganta escoriada. Perturbações crônicas nas mucosas, com irritação. Catarro pós-nasal crônico; faringite crônica, mucosa roxa e relaxada. Sente os coanos úmidos e escoriados; sensação de repleção no nariz e nos ouvidos. Afonia. Rouquidão, cordas vocais relaxadas. Secreção exagerada das mucosas. Prurido anal e ardência no reto. Perturbações na abóbada da faringe e nas trompas de Eustáquio.

Nariz - Sensação constante de umidade no nariz; que não alivia assoando, mesmo muitas vezes. Descarga espessa, como pus, com traços de sangue. Catarro pós-nasal na puberdade.

Relacionamento - Comparar: *Penthorum*, com frequência segue *Pulsat*; *Sang*; *Hidr*.

Dose - Não é muito ativo, e mais adequado para perturbações crônicas; seu uso deve ser persistente durante algum tempo. Baixas dinamizações.

501 - PERTUSSIN - Coqueluchin - Coqueluchinum

Preparado com o muco pegajoso e fibroso contendo o vírus da coqueluche. Introduzido pelo Dr. John H. Clarke para tratamento da coqueluche e de outras tosses espasmódicas.

Relacionamento - Comprar com: *Drosera*; *Corallium*; *Cuprum*; *Naphthal*; *Mephitis Passiflor*; *Coccus Cacti*; *Magnes. phos*.

Dose - A trigésima dinamização.

502 - PETROLEUM - Crude Rock-oil - Petróleo

Diátese escrofulosa, especialmente no tipo moreno, sofrendo de condições catarrais nas mucosas, acidez gástrica e erupções na pele.

Sintomas na pele muito acentuados, atuando sobre as glândulas sudoríparas e as glândulas oleosas. As perturbações são piores no inverno. Perturbações devidas a viagens de automóvel, carro ou navio; perturbações demoradas, gástricas ou nos pulmões; diarreia crônica. *Perturbações persistentes* em seguida a emoções - susto, aborrecimento, etc. Clorose em mocinhas com ou sem úlcera no estômago.

Mente - Agravação acentuada devida a emoções. Perde-se na rua. Pensa ter dupla personalidade, ou outra pessoa falsa do lado. *Imagina que a morte está próxima, e*

tem que se apressar para por os negócios em ordem. Irritado, ofende-se à toa, aborrecido com tudo. Desanimado, com visão turva.

Cabeça - Sensível, como se soprasse sobre ela uma brisa fria. Sente dormente, insensível como se fosse feita de madeira: região occipital como chumbo [Opium]. *Vertigem ao levantar*, sentida na região occipital, como se estivesse embriagado, ou com enjôo do mar. *Erupção úmida do couro cabeludo*; pior por trás das orelhas. Couro cabeludo sensível ao toque, seguido de dormência. Dor de cabeça, tem que segurar as fontes para aliviar; provocada pelas sacudideias da tosse. Usar a trigésima dinamização.

Olhos - Perda das pestanas. Vista turva; presbíta; não pode ler letras miúdas sem óculos; blenorria do sacro lacrimal; *blefarite marginal*. Cantos fissurados. Pele em volta dos olhos seca e com caspa.

Ouvidos - O barulho é insuportável, especialmente o de várias pessoas falando ao mesmo tempo. Eczema, intertrigo, etc. nos ouvidos e por traz deles. com muita coceira. Dor nas partes ao tocar. Fissuras no meato. catarro seco, com surdez e ruídos. Zumbido e estalos nos ouvidos. Catarro crônico nas trompas de Eustáquio. Audição diminuída.

Nariz - *Narinas ulceradas fissuradas, ardentes*; coceira na ponta do nariz. Epistaxe. Ozena, com crostas e descargas muco-purulenta.

Rosto - Seco, sente constrito, como se estivesse coberto com albumina.

Estômago - Azia; eructações quentes, agudas, azedas. Dilatação. Sensação de muito vazio. Muita aversão pela comida gordurosa, carne, piora comendo repolho. *Fome*, imediatamente depois de evacuar. *Náusea*, com acúmulo de água na boca. *Gastralgia* quando o estômago está vazio; aliviada comendo constantemente [Anac; Sep]. *Fome voraz*. Tem que levantar de noite para comer [Psorin]. Cheiro de alho.

Abdome - *Diarréia só durante o dia*; aquosa, esguichando, e *prurido anal*. Depois de repolho; com sensação de vazio no estômago.

Órgãos masculinos - *Erupção de herpes no perineo*. Próstata inflamada e inchada. Coceira na uretra.

Órgãos femininos - Antes das menstruações, latejamento na cabeça [Kreos]. Leucorréia profusa, albuminosa. [Alum; Bor; Bov; Calc. p.]. Órgãos genitais doloridos e úmidos. Sensação de umidade. [Eup. purp]. Coceira e cobertura farinhosa nos bicos dos seios.

Aparelho respiratório - Rouquidão [Carbo; Caust; Phos]. Tosse seca e opressão no peito à noite. A tosse provoca dor de cabeça. Opressão no peito; pior com ar frio. Tosse seca de noite, vinda do fundo do peito. Crupe e difteria na laringe.

Coração - Sensação de frio [Carb. an; Nat. mur.]. Desmaio, com agitação, calor e palpitações.

Costas - Dor na nuca, rígida e dolorosa. Fraqueza nos flancos. Dor no cóccix.

Extremidades - Distensões crônicas. Suor fétido nas axilas. Joelhos rígidos. *Pontas dos dedos ásperas, rachadas, fissuradas; sempre no inverno*. Sensação de escaldadura no joelho. Estalos nas juntas.

Pele - Coceira de noite. Frieiras, úmidas, coçam e ardem. Escaras de decúbito. *Pele seca, constrita, muito sensível, áspera e rachada, dura como couro*. Herpes. O menor arranhão faz a pele supurar [Hepar]. Intertrigo; psoríase das mãos. *Crostas grossas, esverdeadas, ardem e coçam; vermelha, ferida; as rachas sangram com facilidade*. Eczema. *Rágedes piores no inverno*.

Febre - Calafrio, seguido de suor. Ondas de calor, especialmente no rosto e na cabeça; piores de noite. Transpiração nos pés e nas axilas.

Modalidades - *Piora*, com umidade, antes e durante tempestades com trovoadas,

viajando de carro, com movimento passivo; no inverno, comendo, devido a emoções. Melhora, com ar quente; deitando com a cabeça alta; com tempo seco.

Relacionamento - Comparar com: *Carbo; Graph; Sulph; Phos.*
Complementar: *Sepia.*

Antídotos: *Nux; Coccul.*

Dose - Terceira à trigésima ou dinamizações mais altas. Doses maciças com frequência são melhores.

503 - PETROSELINUM - Parsley - Salsa Comum

Os sintomas urinários indicam a tônica desse remédio. Hemorróidas com muita coceira.

Urina - Ardência, formigamento, do períneo a toda a uretra; súbita premência para urinar, cócegas voluptuosas frequentes na fossa navicular. Gonorréia; vontade súbita irresistível de urinar; muitas fisgadas, coceira, profunda na uretra; descarga leitosa.

Estômago - Com sede e fome, mas a vontade desaparece ao começar a comer ou beber.

Relacionamento - Comparar com: *Apiol* - o princípio ativo de *Parsley, Salsa* - (na dismenorréia); *Canth; Sars; Cannab; Merc.*

Dose - Primeira à terceira dinamização.

504 - PHASEOLUS - Dwarf-bean - Feijão anão

Sintomas cardíacos bastante pronunciados. Diabete.

Cabeça - Dor principalmente na testa ou nas órbitas, devida a congestionamento no cérebro; piora com qualquer movimento ou esforço mental.

Olhos - Pupilas dilatadas, insensíveis à luz. Globos oculares doem ao serem tocados.

Peito - Respiração lenta e com suspiros. Pulso rápido. *Palpitações.* Sensação de doença no coração, com pulso fraco. Dor nas costelas direitas. Derrame na pleura ou no pericárdio.

Urina - Urina diabética.

Coração - Palpitações amedrontadoras e sensação de que a morte está próxima.

Relacionamento - Comparar com: *Crataeg; Lach.*

Dose - Sexta ou mais alta. Um cozimento das vagens, como bebida, para diabete; mas cuidado com dor de cabeça forte.

505 - PHELLANDRIUM - Water Dropwort

Os sintomas respiratórios são os mais importantes, e tem sido com frequência verificados clinicamente. Um remédio muito bom para a *expectoração fétida e tosse na tísica*, bronquite e enfisema. Tuberculose, atacando em geral os lobos do meio. *Tudo tem gosto doce.* Hemoptise, diarreia tísica e coliquativa.

Cabeça - *Peso no alto da cabeça; ardência e sensação de dolorido nas fontes e em cima dos olhos.* Sensação de esmagamento no alto da cabeça. Vertigem, tonteira quando deita.

Olhos - Nevralgia ciliar; piora com qualquer tentativa para usar os olhos; ardência nos olhos. Lacrimação. Não pode suportar a luz. Dor de cabeça; envolvendo os nervos que vão aos olhos.

Órgãos femininos - *Dor nos dutos do leite; intolerável entre as amamentações.* Dor nos bicos dos seios.

Peito - *Fisgadas no seio direito perto do esterno, estendendo-se para as costas perto dos ombros.* Dispnéia, e tosse contínua, de manhã cedo. Tosse com expectoração profusa e fétida; compele a sentar na cama. Rouquidão.

Febre - Hectica, transpiração profusa e debilitante; intermitente, com dor nos braços. Vontade de coisas ácidas.

Extremidades - Sensação de cansaço quando anda.

Relacionamento - Comparar com: *Con; Phyt; Sil; Ant. iod; Myosotis arvensis.*

Dose - Tintura à sexta dinamização. Na tísica não abaixo da sexta.

506 - PHOSPHORICUM ACIDUM

Phosphoric Acid - Phosphori Acidum - (Ácido Fosfórico)

A "debilidade" ácida comum é muito acentuada nesse remédio, provocando uma exaustão nervosa. *Debilidade mental* primeiro, depois física. Um terreno adequado para a ação de Phos. acid. é encontrado em gente jovem que cresce rapidamente, e está sobrecarregada física e mentalmente. Sempre que o sistema esteve exposto à devastação de moléstias agudas, excessos, pezar, perda de fluidos vitais, nós encontramos condições indicando esse remédio. Azia, flatulência, diarreia, diabete, raquitismo e inflamação no perióstio. Necrose em coto, depois de amputação. Hemorragias na febre tifóide. Útil para aliviar dores do câncer.

Mente - Desatento. Memória perturbada [*Anac.*]. *Apático, indiferente.* Não pode reunir seus pensamentos ou encontrar a palavra certa. Compreensão difícil. Efeitos de desgosto ou choque mental. Delírio com muito espanto. Desespero estabelecido.

Cabeça - *Pesada, confusa.* Dor como se as fontes tivessem sido esmagadas juntas. Piora com *sacudidela ou ruído.* *Dor de cabeça esmagadora.* *Pressão no alto da cabeça.* Cabelos grisalhos precoces; os cabelos caem. Dor de cabeça entorpecente depois do coito; devida a esforço visual [*Nat. mur.*]. *Vertigem ao anoitecer, quando está em pé, ou andando.* Os cabelos ficam escassos, e grisalhos cedo.

Olhos - *Olheiras azuis em volta dos olhos.* Pálpebras inflamadas e frias. Pupilas dilatadas. Parecem vidrados. Aversão à luz do sol; vê cores como no arco-íris. Sente muito grandes. Ambliopia nos masturbadores. O nervo ótico parece entorpecido. *Dor como se os globos oculares fossem comprimidos com força, juntos e para dentro da cabeça.*

Ouvidos - Roncos, com dificuldade para ouvir. Intolerância pelo barulho.

Nariz - Epistaxe. Mete os dedos no nariz. *Coceira.*

Boca - Lábios secos, rachados. Gengivas sangrando, retraídas, separadas dos dentes. Língua inchada, seca com muco espumoso, pegajoso. Sente os dentes frios. À noite morde a língua involuntariamente.

Rosto - Pálido, cor de terra; sentindo tensão como albumina seca. Sensação de friagem de um lado do rosto.

Estômago - Muito desejo de coisas suculentas. Regurgitações azedas. Náusea. *Sintomas depois de comida ou bebida ácida.* Pressão como um peso, com sono depois de comer [*Fel tauri*] sede de leite frio.

Abdome - Dilatação e fermentação nos intestinos. Baço hipertrofiado. [*Ceanoth*]. *Dor na região umbilical.* Borboríngos altos.

Evacuações - Diarreia, branca, aquosa, involuntária, *sem dor*, com muitos gases; não especialmente esgotante. Diarreia em crianças raquíticas, enfraquecidas, com saúde delicada.

Aparelho urinário - Micção freqüente, profusa, aguada, leitosa. Diabete. Micção precedida de ansiedade e seguida de ardência. *Nicturia* (Micção noturna). *Fosfúria*.

Órgãos masculinos - Emissões de noite e ao evacuar. Vesiculite seminal. [Oxal. acid]. Deficiência na potência sexual; testículos sensíveis e inchados. Partes relaxadas durante o coito. [Nux]. Prostatorréia, mesmo quando passam fezes moles. Eczema no escroto. Edema do prepúcio, e glândula do pênis inchada. Herpes prepuçial. Excrecências sicóticas. [Thuya].

Órgãos femininos - Menstruações muito cedo e profusas, com dor no fígado. Coceira; leucorréia amarela depois das menstruações. Leite escasso, saúde perturbada devido à amamentação.

Aparelho respiratório - Perturbações no peito desenvolvidas depois de cansaço mental. Rouquidão. Tosse seca devida a cócega no peito. Expectoração salgada. Respiração difícil. *Sensação de fraqueza no peito ao falar* [Stann]. Pressão por trás do esterno, tornando a respiração difícil.

Coração - Paipitações em crianças que crescem muito depressa; depois de desgosto; abuso de si mesmas. Pulso irregular, intermitente.

Costas - Dor incômoda entre as omoplatas. Dor nas costas e nos membros, como se tivesse apanhado uma surra.

Extremidades - Fracas. Dores dilacerantes nas juntas, ossos e perióstio. Câimbra nos braços e pulsos. *Muita debilidade*. Dores de noite, como se os ossos estivessem sendo raspados. Tropeça com facilidade e pisa em falso. Coceira entre os dedos ou nas dobras das juntas.

Pele - Espinhas, acne, furúnculos de sangue. Úlceras com pus muito fétido. Erupção vermelha ardente, formigamento em várias partes. *Queda de cabelos* [Nat. mur. Selen]. Tendência para abscessos depois de febres.

Sono - *Sonolência*. Sonhos lascivos com emissões.

Febre - Calafrios. *Suor profuso* dura de noite e de manhã. Febres de tipos astenizantes, com a compreensão entorpecida; e letargia.

Modalidades - *Melhora*, mantendo-se quente. *Piora*, com esforço, quando lhe falam; com perda de fluidos vitais; excessos sexuais. Qualquer coisa que impeça a circulação provoca a agravação dos sintomas.

Relacionamento - Comparar com: *Oenothera biennis* - *Evening Primrose* - (diarréia sem esforço com esgotamento nervoso. Hidrocefalia incipiente. Coqueluche e asma espasmódica). *Nectandra amara* (diarréia aquosa, língua seca, cólica, olheiras azuis em volta de olhos fundos; sono inquieto). *China*; *Nux*; *Pic. ac*; *Lactic. ac*; *Phos*.

Antídoto: *Coffea*.

Dose - Primeira dinamização.

507 - PHOSPHORUS - Fósforo



Phosphorus irrita, inflama e faz degenerarem as mucosas, irrita e inflama as membranas serosas, inflama a medula espinhal e os nervos provocando paralisia, destrói ossos, especialmente o maxilar inferior e a tibia, desorganiza o sangue provocando degeneração gordurosa dos vasos sanguíneos e em todos os tecidos e órgãos do corpo, dando assim lugar a hemorragia e icterícia hematógena. Provoca um quadro de metabolismo destrutivo. Provoca atrofia amarela do fígado e hepatite sub-aguda. Pessoas altas, magras, com peito estreito, pele fina transparente, enfraquecidas pela perda de fluidos animais, com muita debilidade nervosa, emagrecimento, e tendência amorosas, parecem ficar sob influência de Phosphorus. Muita

suscetibilidade a impressões externas, À luz, sons, cheiros, toque, alterações elétricas, tempestades com trovoadas. *Sintomas súbitos*, prostração súbita, desmaios, suores, dores penetrantes, etc. Policitemia, aumento do número dos globulos vermelhos. Extravasações de sangue, *degenerações gordurosas*, cirroses, cáries, são estados patológicos com freqüência indicando Phosphorus. Pseudo-hipertrofia muscular, neurite. Inflamação nas vias respiratórias. Sintomas de paralisia. Maus-efeitos de iodo e do uso excessivo de sal: *piorando quando deita do lado esquerdo*. Sífilis terciária, lesões na pele e debilidade nervosa. *Escorbuto*. *Paralisia pseudo-hipertrofica*. Ataxia e adinamia. Osteomielite. Fragilidade dos ossos.

Mente - Muito desânimo. Aborrecendo-se à toa. Amedrontado, como se alguma coisa fosse aparecer em cada esquina. Estado de clarividência. Muita facilidade para se assustar. Super sensível às impressões externas. Perda da memória. Paralisia dos loucos. Êxtase. Medo dos mortos quando está só. Sente cansaço cerebral. Insanidade, com idéia exagerada de sua própria importância. Excitável, produzindo calor em toda parte. Agitação, inquietude. *Hipo-sensível*, indiferente.

Cabeça - Vertigem dos idosos, *depois de se levantarem* [Bry]. *O calor vem da coluna*. Neuralgia; as partes tem que ser mantidas quentes. Dores ardentes. Congestão crônica na cabeça. Cansaço cerebral, com *frio na região occipital*. Vertigem com desmaio. Sente a pele da testa muito apertada. Coceira no couro cabeludo, caspa, queda de cabelos em grandes punhados.

Olhos - Catarata. Sensação de tudo estar coberto com neblina ou um véu, ou poeira, ou alguma coisa apertada sobre os olhos. Pontos pretos parecem flutuar diante dos olhos. O paciente vê melhor fazendo sombra nos olhos com a mão. Fadiga dos olhos e cabeça mesmo sem muito uso dos olhos. *Auréola verde em volta da luz de vela*. [Osmium]. *As letras parecem vermelhas*. Atrofia do nervo ótico. Edema das pálpebras e em torno dos olhos. Conjuntiva branco-pérola e pestanas longas e curvas. Perda parcial da visão devida a abuso de fumo [Nux]. Dor nos ossos das órbitas. Paresia nos músculos externos. Diplopia devida a desvio do eixo visual. Amaurose devida a excessos sexuais. Glaucoma. Trombose dos vasos da retina e modificações degenerativas nas células da retina. Alterações degenerativas quando aparecem dores e posturas curvas em gente idosa. Perturbações na retina com luzes e alucinações na visão.

Ouvidos - *Dificuldade para ouvir*, especialmente a voz humana. Repercussão dos sons. [Caut]. Audição entorpecida depois de febre tifóide.

Nariz - Movimento nas narinas como abano [Lycop]. Sangue pelo nariz: *epistaxe em vez das menstruações*. Olfato ultra-sensível. [Carbol. ac; Nux]. Periostite nos ossos nasais. Maus-cheiros imaginários. [Aur.]. Catarro crônico, com *pequenas hemorragias*: o lenço está sempre sujo de sangue. *Pólipos*; *sangrando facilmente*. [Calc. Sang].

Rosto - Pálido, complexão doentia; olheiras azuis nos olhos. Facies hipocrática. Dor dilacerante nos ossos do rosto, vermelhidão circunscrita em uma ou ambas as bochechas. *Inchaço e necrose no maxilar inferior* [Amphisbaena; Hekla lava].

Boca - *Gengivas inchadas e sangrando com facilidade*, ulceradas. Dor de dente depois de lavar roupa. Língua *seca, lisa, vermelha* ou branca, sem cobertura grossa. Sangramento persistente depois da extração de dente. Dor na boca ao amamentar. Ardência no esôfago. Secura na faringe e na goela. *Sêde para água muito fria*. *Este-nose do esôfago*.

Estômago - Fome pouco depois de comer. Gosto azedo e eructações azedas depois de todas as refeições. Arroto de grande quantidade de gases, depois de comer. Regurgitação de ingestas em pedaços. Vômitos: *água é lançada fora logo que se aque-*



ce no estômago. Vômitos pós-operatórios. A abertura cardial parece contraída, muito estreita; a comida mal-engolida, sobe de novo. [Bry; Alum]. Dor no estômago, aliviada com comida fria, sorvetes. Região do estômago dolorosa ao ser tocada, ou ao andar. Inflamação no estômago, com ardência, estendendo-se à garganta e aos intestinos. *Maus-efeitos de comer sal demais.*

Abdome - Sente frio [Caps]. Dores cortantes agudas. *Uma sensação de muita fraqueza, de vazio, de um buraco no estômago,* sentida em toda a cavidade abdominal. Fígado congestionado. Hepatite aguda. Degeneração gordurosa. [Carbon. tetrachlorid; Ars; Chlorof]. Icterícia. Moléstia do pâncreas. Grandes áreas amarelas no abdome.

Evacuações - *Fezes e gases muito fétidos.* Longas, estreitas e duras, como fezes de cachorro. Difíceis de expelir. Vontade de evacuar deitando do lado esquerdo. Diarréia *sem dor,* copiosa, *debilitante.* Muco verde com grãos como sagu. Involuntárias; parece como se o ânus tivesse ficado aberto. *Muita fraqueza depois de evacuar.* Descarga de sangue, do reto, durante a evacuação. Fezes brancas, duras. Hemorróidas sangrantes.

Aparelho urinário - Hematúria, especialmente na moléstia de Bright aguda [Canth.]. Turva, castanha, com sedimento vermelho.

Órgãos masculinos - Falta de potência. *Desejo irresistível,* emissões involuntárias, com sonhos lascivos.

Órgãos femininos - Metrite. Clorose. Flebite. Trajetos fistulosos depois de abscessos nas glândulas mamárias. Pequena hemorragia do útero entre os períodos. Menstruações muito cedo e escassas - não profusas, *mas muito prolongadas.* Chora antes das menstruações. Fisgadas nos seios. Leucorréia profusa, ardente, corrosiva, em vez das menstruações. Amenorréia, com menstruação-vicariante [Bry]. *Supuração das mamas,* descarga fétida, aquosa. Ninfomania. Pólipos uterinos.

Aparelho respiratório - Rouquidão, piora ao anoitecer. *Muita dor na laringe.* Dor de garganta dos sacerdotes: cócega violenta na laringe quando fala. Aфонia pior ao anoitecer, com sensação de escoriação. *Não pode falar devido a dor na laringe.* Tosse devida à cócega na garganta: *piora com ar frio,* lendo, rindo, falando, por sair de quarto quente para ar frio. Gosto adocicado enquanto tosse. Tosse martirizante, dura, seca, apertada. Congestão nos pulmões. Dores ardentes, calor e opressão no peito. *Aperto no peito, muito peso.* Fisgadas agudas no peito: *respiração apressada, oprimida. Muito calor no peito.* Pneumonia, com opressão: *piora deitando do lado esquerdo.* O corpo todo treme, com a tosse. Escarro cor de ferrugem: cor de sangue, ou purulento. Tuberculose em jovens altos, crescendo depressa. Não dá Phosphorus em dinamizações muito baixas ou com muita frequência. Nesse caso, ele pode apenas apressar a degeneração destrutiva das massas tuberculosas. Hemoptises repetidas [Acal]. Dor na garganta ao tossir. Tosses nervosas provocadas por cheiros fortes, entrada de um estranho: piora na presença de estranhos, piora deitando do lado esquerdo; em quarto frio.

Coração - Palpitações violentas com ansiedade, enquanto está deitado sobre o lado esquerdo. Pulso rápido, pequeno, e mole. Coração dilatado, especialmente do lado direito. Sentindo calor no coração.

Costas - Ardência nas costas, dor como se estivessem quebradas. *Calor entre as omoplatas.* Coluna fraca.

Extremidades - Paralisia motora e sensorial ascendente, das extremidades dos dedos das mãos e dos pés. Fisgadas nas juntas dos cotovelos e dos ombros. Ardência dos pés. Fraqueza e tremores, com qualquer esforço. Mal pode segurar qualquer coisa com as mãos. Tibia inflamada e se tornando necrosada. *Braços e mãos ficam*

dormientes. Só pode deitar do lado direito. Paralisia pós-diftérica, com formigamento nas mãos e pés. *As juntas subitamente cedem.*

Sono - Muita sonolência, especialmente depois das refeições. Coma vigi. Insônia em gente idosa. Sonhos vivos com incêndio: hemorragia. Sonhos lascivos. Vai dormir tarde e acorda fraco. *Sonecas curtas acordando com frequência.*

Febre - Frio sempre ao anoitecer. Joelhos frios de noite. Adinâmia com *salva de sede,* mas fome fora do natural. Febre hectica com pulso pequeno, rápido; suores noturnos viscosos. Delírio estúpido. Transpiração profusa.

Pele - As feridas sangram muito, mesmo pequenas; elas cicatrizam e abrem de novo. Icterícia. Pequenas úlceras separadas das grandes. Petéquias, equimoses. *Púrpura hemorrágica.* Escorbuto. Fungos hematodes e excrescências.

Modalidades - *Piora,* ao tocar; com esforço físico ou mental; com crepúsculo, penumbra; com bebida ou comida quente; mudança de tempo, molhando-se em dia quente; ao anoitecer, deitando do lado esquerdo ou do lado que dói; durante tempestade com trovoadas; subindo escada. *Melhora,* no escuro, deitando do lado direito, com comida fria; com o frio; ao ar-livre; lavando-se em água fria; dormindo.

Relacionamento - Complementares: Ars; Cepa; Lyc; Silica; Sanguisuga 30 - Leech (*hemorragias persistentes;* efeitos do uso de sanguisuga). *Phosp. pentachloride* (muita dor nas mucosas dos olhos e nariz, garganta e peito doendo).

Incompatível: Caust.

Comparar: *Tuberculinum* segue Phosphor bem e complementa sua ação. *Phosphorus hydrogenatus* (dentes se esfarelando; hiperestesia; ataxia locomotora). *Amphisbaena* (maxilar direito inchado e doendo). *Thymol* (neurastenia sexual típica; estômago irritado; dor na região lombar; piorando com esforço mental ou físico). *Calc; Chin; Antim; Sep; Lyc; Sulph.* Na pneumonia: *Pneumococin 200* e *Pneumotoxin (Cahis)* tomados do *Diplococcus lanceolatus* de Fraenkel. Pneumonia e fenômenos paráliticos: dor pleurítica e dor na região ileo-cecal (Cartier). Antídotos: antídotos para envenenamento com Phosph: *Turpenine,* com que ele forma uma massa insolúvel. Também *potass permang, Nux, Phos* é antídoto da náusea e vômitos do *chloroformio* e do *ether.*

Dose - Terceira à trigésima dinamização. Não devem ser dadas doses muito baixas ou muito continuadas. Especialmente nos casos de tuberculose. Pode funcionar como a eutanásia nesses casos.

508 - PHYSALIS

Solanum Vesicarium - Alkekengi - Winter Cherry

Sintomas urinários acentuados, confirmando seu uso antigo em cálculos, etc. Litiase: ação diurética acentuada. Prostração e fraqueza muscular.

Cabeça - Vertigem, sensação de confusão; memória enfraquecida; vontade de falar constantemente. Dor latejante, pesada nos olhos e na testa. Paralisia facial. Boca seca.

Extremidades - Membros rígidos; câimbras tônicas. Paralisia. Quando anda, cada sacudidela parece repetida na cabeça.

Febre - Muito frio ao ar-livre. Febril ao anoitecer. Sua durante as evacuações, com sensação de formigamento, urina abundante. Dor no fígado durante a febre.

Aparelho respiratório - Tosse. Voz rouca; garganta irritada; peito oprimido, provocando insônia. Pontada no peito.

Aparelho urinário - Urina irritante, ofensiva, retida, abundante. Poliúria. Súbita incapacidade para retê-la em mulheres. Incontinência noturna. *Enuresis.*

Pele - Escoriações entre os dedos das mãos e dos pés; pústulas nas nádegas. Nódulos na testa.

Modalidades - Piora, com frio do campo ao anoitecer. Depois de ser aquecido.

Dose - Tintura à terceira dinamização; suco de morango é usado em condições de hidropsia e bexiga irritada.

509 - PHYSOSTIGMA - Calabar Bean

Esse remédio e seu princípio ativo, *Eserina*, são adição valiosa à Matéria Médica. Estimula o coração, aumenta a pressão do sangue, e aumenta os movimentos peristálticos. Provoca contração das pupilas e dos músculos ciliares. Induz a uma condição de miopia. *Irritação na coluna*, perda de mobilidade, prostração com vértebras muito sensíveis. Tremores fibrilares. Rigidez nos músculos: paralisia. Deprime as atividades motoras e reflexas da medula e provoca perda de sensibilidade à dor, fraqueza muscular, seguida de paralisia completa, embora as contrações musculares não estejam perturbada. Paralisia e tremores, coréia. Irritação nas meninges com rigidez dos músculos. *Tétano* e trismo. Poliomielite anterior. *Eserina* é usada no local para contrair as pupilas.

Cabeça - Dor constante no alto da cabeça; vertigem com sensação de constrição na cabeça. Dor nas órbitas: *não pode suportar levantar as pálpebras*. Meningite cérebro-espinal: rigidez tetânica generalizada. Condições espasmódica nos músculos faciais.

Olhos - Cegueira noturna [o oposto: *Bothrops*]; fotofobia: *contração das pupilas; repuxamento nos músculos oculares*. Lagofthalmia (os olhos não fecham completamente). Moscas volantes; clarões de luz; cegueira parcial. *Glaucoma*: parêsis de acomodação; antigmatismo. Lacrimação profusa. *Espasmo do músculo ciliar, com irritação depois de usar os olhos. Miopia progressiva*. Paralisia pós-diftérica do olho e dos músculos da acomodação.

Nariz - Coriza fluente; ardência e formigamento das narinas; nariz obstruído e quente. Herpes febril em volta das narinas.

Boca - *Sente a ponta da língua dolorida*. Sensação de uma bola subindo pela garganta.

Garganta - Pulsações fortes no coração sentidas na garganta.

Estômago - Muita dor imediatamente depois de comer. Sensível à pressão na região epigástrica. A dor se estende ao peito e pelos braços abaixo. Gastralgia; prisão de ventre crônica.

Órgãos femininos - Menstruação irregular com palpitações. Congestão dos olhos. Músculos rígidos.

Coração - Pulso fraco; palpitações; ação espasmódica, com sensação das pulsações em todo o corpo. As batidas do coração são claramente perceptíveis no peito e na cabeça. *Agitação do coração sentida na garganta*. Degeneração gordurosa [Cup. ac.].

Extremidades - *Dor no espaço poplíteo da direita*. Ardência e formigamento na coluna. Mãos e pés dormentes. Súbita contração dos membros ao ir dormir. Convulsões tetânicas. Ataxia locomotora. Dormência nas partes paralisadas; câmbra nos membros.

Relacionamento - Comparar com *Eserina* - o alcalóide de Physostigma - (diminui a velocidade do coração e aumenta a pressão arterial; nos espasmos ciliares e astigmatismo espasmódico devido a ação irregular dos músculos ciliares; blefaroespasmos, pupilas contraídas. Repuxamento nas pálpebras, dor nos globos oculares, visão

turva depois de usar os olhos dores na cabeça e em volta dos olhos). Uso local para contrair as pupilas. *Eserina* contrai as pupilas dilatadas por *Atropina*, mas não as dilatadas com *Gelsemium*. Internamente 6x.

Salicilato de Eserina (paralisia intestinal pós-operatória; meteorismo. Hipodermicamente 1/60-1/40 gr.).

Comparar também com: *Muscarina; Conium; Curare; Gels: Thebaina (tétano); Piperazina* (condições de ácido úrico. Prurido. Gota e cálculos urinários. *Dor nas costas constante*. Pele seca, urina escassa. Artrite reumática. Dar um "grain" - 64,8 miligramas - diariamente em água carbonatada. Primeira e segunda dinamizações decimais três vezes ao dia).

Antídoto: Atropina. Em doses medicinais completas aliviará a maioria dos efeitos de *physostigmina*.

Dose - Terceira dinamização. O sulfato neutro de *Eserina* é instilado no olho, de um e meio a quatro "grains" (97 a 260 miligramas) para uma "ounce" (31 gramas) de água destilada, para induzir a *contração da pupila*, em midriase, machucados nos olhos, irite, úlceras na córnea, etc.

510 - PHYTOLACCA - Poke-root

Dor, inquietação, prostração são os sintomas orientadores gerais da *Phytolacca*. Preeminentemente um remédio das glândulas. Inchações glandulares com calor e inflamação. Tem ação poderosa sobre os tecidos fibrosos e ósseos; fascias e envoltórios de músculos; atua sobre tecidos de cicatrização. Dores sifilíticas nos ossos; reumatismo crônico. Dor de garganta, amigdalite aguda supurada e difteria. Tétano e opistótono. Diminuição de peso. Dentição retardada.

Mente - Perda da delicadeza pessoal, negligência com os objetos em volta. Indiferença com a vida.

Cabeça - Vertigem ao levantar. Sente dor no cérebro. Dor da região frontal para trás. Pressão nas fontes e nos olhos. Reumatismo do couro cabeludo: as dores vem todas as vezes em que chove. Erupção com escamas no couro-cabeludo.

Olhos - Ardência. Sensação de areia por baixo das pálpebras. Sente calor nas bordas tarsais. Fístula lacrimal [Fluor. ac.]. *Lacrimação abundante, quente*.

Nariz - Coriza; fluxo de muco de uma narina e dos coanos.

Boca - Dentição nas crianças com vontade irresistível de apertar os dentes. Dentes cerrados: lábio inferior repuxado para baixo; lábios virados pelo avesso; maxilares firmemente engastados; queixo repuxado para baixo, para o esterno. Língua com a *ponta vermelha, sente áspera e escaldada*; sangramento da boca: bolhas lateralmente. Geográfica, com marcas dos dentes; fissurada, com placa amarela no centro. Saliva muito pegajosa.

Garganta - Vermelho-escuro ou vermelho-azulado. Muita dor na raiz da língua; véu palatino e amígdalas inchados. Sensação de um caroço na garganta. [Bell; Lach.]. *Sente a garganta áspera, quente. Amígdalas inchadas*, especialmente a direita; aparência vermelho-escuro. *Dor penetrante nos ouvidos ao engolir*. Exudação pseudo-membranosa, branco-cinza; muco amarelado; tenaz, espesso, difícil de desalojar. *Não pode engolir nada quente [Lach]*. Tensão e pressão na glândula parótida. Garganta ulcerada, dolorida e difteria; *sente a garganta muito quente: dor na raiz da língua estendendo-se ao ouvido*. Úvula grande, edematosa. *Amigdalite supurada; amígdalas e goela inchadas*, com dor ardente: não pode engolir nem água. Caxumba. Faringite folicular.

Abdome - Ponto doendo no hipocôndrio direito. Reumatismo nos músculos abdominais. Cólica no umbigo. Cólicas ardentes. Sensação de dolorido no epigástrico e

no abdome. Prisão de ventre nos idosos e nos que tem coração fraco. Sangramento do reto.

Aparelho urinário - Urina escassa, suprimida, com dor na região dos rins. Nefrite.

Órgãos femininos - Mastite; mamas duras e muito sensíveis. Tumores dos seios com hipertrofia dos ganglios axilares. Câncer dos seios. Os seios estão duros, doendo e com tonalidade roxa. Abscesso das mamas. Quando a criança mama, a dor vai do bico do seio a todo o corpo. Rachas e pequenas úlceras nos bicos dos seios. Seios irritados, antes e durante as menstruações. Galatorrêia [Calc]. Menstruações muito copiosas e freqüentes. Nevralgia ovariana do lado direito.

Órgãos masculinos - Endurecimento dos testículos com dor. Dor penetrante ao longo do perneo até o pênis.

Coração - Sensação como se o coração pulsasse dentro da garganta [Pod.]. Choque de dor na região cardíaca alternado com dor no braço direito.

Aparelho respiratório - Afonia. Dificuldade para respirar. Tosse martirizante seca com cócega; piora de noite; [Mentha; Bellad]. Dores no peito, no meio do esterno; com tosse. Raumatismo inter-costal inferior.

Costas - Dores na região lombar; dores deslocando-se para cima e para baixo na coluna até o sacro. Fraqueza e dor entorpecente na região dos rins. Costas rígidas, especialmente de manhã ao levantar e durante tempo úmido.

Extremidades - Dor penetrante no ombro direito, com rigidez e incapacidade para levantar o braço (ver Coração). Dores reumáticas; piores de manhã. As dores voam como choques elétricos, penetrantes, lancinantes, mudando rapidamente de lugar [Puls; Kali bichr.]. Dor na parte inferior das coxas. Ciática sifilítica. Dor nos calcaneares; aliviada levantando os pés. Dores como choques. Dor nas pernas, o paciente tem medo de levantar. Pés intumescidos; dor nos tornozelos e nos pés. Nevralgia nos dedos dos pés.

Febre - Febre alta alternada com calafrio e muita prostração.

Pele - Coça, fica seca, encolhida, pálida. Lesões papulares e pustulares. Muito útil nas fases iniciais das moléstias da pele. Disposição para furúnculos, e quando ocorre necrose. Erupções com escamas. Erupções sifilíticas. Inchaço e endurecimento de ganglios. Inguá venérea. Erupção como escarlatina. Verrugas e manchas na pele.

Modalidades - Piora, sensível a modificações elétricas. Efeitos da umidade, quando chove, exposição ao tempo úmido, frio, de noite, com exposição, movimento, do lado direito. Melhora, com calor, tempo seco, repouso.

Relacionamento - Comparar com: tintura de *Phytolacca Berry* (dor de garganta e no tratamento da obesidade); *Bry*; *Rhus*; *Kali hyd*; *Merc*; *Sang*; *Arum triph*; *Inimigo*; *Merc*. Antídotos: Leite e sal; *Bellad*; *Mezer*.

Dose - Tintura à terceira dinamização. Uso externo para mastite.

511 - PICRICUM ACIDUM - Ácido Picrico - Trinitrophenol

P Provoca degeneração na medula da coluna vertebral, com paralisia. Cansaço cerebral e excitação sexual. Atua sobre os órgãos reprodutores provavelmente através dos centros lombares da medula; prostração, fraqueza, e dor nas costas, sensação de alfinetes e agulhas nas extremidades. *Neurastenia* [Oxal. ac.]. Debilidade muscular. Sensação de peso e cansaço. Mielite com espasmos e prostração. Paralisia dos escrementos. Anemia perniciosa progressiva. *Uremia* com anuria completa. Solução a um por cento aplicada em compressas é o melhor para queimaduras até começarem a se formar granulações. Complexão macilenta.

Mente - Falta força de vontade, sem disposição para trabalhar. Amolecimento

cerebral. Demência com prostração. Senta-se imóvel e desatento.

Cabeça - Dores de cabeça; aliviadas com enfaixamento apertado. Dor occipital; piora com o mínimo esforço mental. Vertigem e ruídos nos ouvidos. Furúnculos dentro dos ouvidos e atrás do pescoço. Depois de tensão mental prolongada, com ansiedade e receio de fracasso em exame. Cansaço mental.

Olhos - Conjuntivite catarral crônica com descarga amarela espessa.

Estômago - Gosto amargo. Aversão a comida.

Aparelho urinário - Urina escassa; anuria completa. Micção gotejante. A urina contém muito indican, cilindros granulados e epitélio gorduroso degenerado. Inflamação nos rins com fraqueza profunda, urina escassa, escura, com sangue. Premência noturna.

Órgãos masculinos - Emissões profusas, seguidas de muita exaustão, sem sonhos sensuais. *Priapismo*; satirias. Ereções fortes, com dor nos testículos e nos cordões espermáticos. Hipertrofia da próstata, especialmente em casos não muito avançados.

Órgãos femininos - Dor no ovário esquerdo e leucorréia antes das menstruações. Prurido vulvar.

Extremidades - Ardência na coluna. Muita fraqueza. Cansaço, sensação de peso em todo o corpo, especialmente nos membros; piora com esforço. Pés frios. Não pode aquecê-los. Paralisia ascendente aguda.

Modalidades - Piora, com o mínimo esforço, especialmente mental; depois de dormir, com tempo chuvoso. Um remédio para o verão e para o tempo quente; quando o paciente passa pior. Melhora, com ar frio, água fria, pressão apertada.

Relacionamento - Comparar com: *Oxal. ac*; *Gels*; *Phos*; *Sil*; *Arg. nit*; *Zinc. pic.* (paralisia no rosto e paralisia agitante); *Ferr. pic.* (zunido nos ouvidos, surdez, gota crônica; epistaxe; perturbações na próstata); *Calc. pic.* (furúnculos perto do ouvido).

Dose - Sexta dinamização.

512 - PILOCARPUS MICROPHYLLUS - Jaborandi

P Pilocarpus é um poderoso estimulante glandular e o diaforético mais eficiente. Seus efeitos mais importantes são diaforese, salivação e miose (contração da pupila). Ondas de calor, náusea, salivação e transpiração profusa. O rosto, os ouvidos e o pescoço tornam-se em poucos minutos depois de uma dose de Jaborandi profundamente adagados e saem gotas de suor de todo o corpo enquanto ao mesmo tempo a boca se enche de água e a saliva sai num fluxo quase contínuo. Outras secreções, lacrimal, nasal, brônquica e intestinal, também, mas em menor grau. O suor e a saliva provocados por uma dose única, com freqüência são enormes, em quantidade, não raramente 250 gramas.

É homeopático para *suores anormais*, e teve muito sucesso nos *suores noturnos* dos tuberculosos. Atua sobre a tiróide e sua ação sudorífica tem possibilidade de ser devida a isso. *Bócio exoftálmico*, com aumento da ação do coração e pulsação nas artérias; tremores e nervosismo; calor e suor; irritação nos brônquios. Um remédio valioso para limitar a duração da caxumba.

Olhos - *Fadiga visual* por qualquer motivo. Irritação do músculo ciliar. Olhos facilmente cansados pelo mínimo uso. Calor e ardência nos olhos ao usá-los. Dor de cabeça, ardor e dor no globo ocular ao usá-lo. Tudo a uma certa distância parece enevoado; a visão torna-se indistinta por momentos. Imagens retidas na retina muito depois de ter usado os olhos. Irritação devida a luz elétrica ou a outra luz artificial. *Pupilas contraídas*; não reagem à luz. Olhos arregalados. *Só enxerga de perto*. Vertigem e náusea depois de usar os olhos. *Pontos brancos diante dos olhos*. *Ardor nos*

olhos. As pálpebras repuxam. Coroidite atrofica. Espasmo de acomodação quando lê.

Ouvidos - Exudação serosa dentro das cavidades timpânicas. Ruído nos ouvidos (*Pilocarpin 2x*).

Boca - Saliva viscosa, como clara de ovo. Secura. Salivação livre, com suor profuso.

Estômago - Náusea ao olhar objetos em movimento; vômitos; pressão e dor no estômago.

Abdome - Diarréia sem dor; durante o dia com o rosto alagado e suor profuso.

Aparelho urinário - Urina escassa; dor no púbis com muita premência.

Coração - Pulso irregular, dicrótico. Opressão no peito. Cianose; colapso. Perturbações cardíacas nervosas.

Aparelho respiratório - Mucosa dos brônquios inflamada. Muita tendência para tossir e dificuldade para respirar. Edema dos pulmões. Escarro espumoso. Expectoração serosa, rala, profusa. Respiração lenta com suspiros.

Pele - Transpiração excessiva em todas as partes do corpo. Secura persistente na pele. Eczema seco. Suores semi-laterais. Calafrio com suor.

Relacionamento - Comparar com: *Amyl. nit*; *Atrop*; *Physos*; *Lycop*; *Ruta*; *Pilocarp. mur.* (moléstia de Meniere, tísica rapidamente progressiva, com hemorragias livres, suor profuso, 2x trituração). Atropina é o antagonista da Pilocarpina, em doses de um centésimo de "grain" - cerca de 0,65 miligramas - para um sexto de Pilocarpina.

Dose - Terceira dinamização.

Usos não-homeopáticos - Principalmente como um diaforético rápido e poderoso. É da maior utilidade em moléstia renal, especialmente com uremia, eliminando ambos, água e uréia. Edema da escarlatina: Contra-indicado em insuficiência cardíaca e uremia pós-*puerperal*, e em casos senis.

Dose - Um oitavo a um quarto de "grain" hipodermicamente.

513 - PINUS SYLVESTRIS - Scotch Pine - Pinheiro

Foi considerado de utilidade no tratamento de *tomozelos fracos* e de crianças escrofulosas e raquíticas que custam a andar.

Emagrecimento nas extremidades inferiores. *Pinus sylvestris* inclui sintomas reumáticos, nos brônquios e urticária; o peito parece delgado e ceder.

Extremidades - Rigidez; dor gótosa em todas as juntas, especialmente nas juntas dos dedos. Câmbra nas panturrilhas.

Pele - Urticária. Prurido em todo o corpo, especialmente nas juntas e no abdome. Coceira no nariz.

Relacionamento - Comparar com: *Pinus Lambertina* - Sugar Pine - (prisão de ventre, amenorréia, aborto). *Pinus Lambertina sap* é decididamente um catártico (menstruações atrasadas e com dor). Também *Abies can*; *Abies nig*.

Dose - Tintura à terceira dinamização.

514 - PIPER METHYSTICUM - Kava-kava

A intoxicação provocada por *Kava* é de característica silenciosa e sonolenta, com sonhos incoerentes, perda de força muscular. Foram verificados sintomas urinários e na pele. Modalidade acentuada. *Arritismo deformante*. Cólica com flatulência.

Mente - Muito sensível. Exaltação mental. *Melhora das dores por algum tempo distraindo a atenção*. Vontade inquieta de mudar de posição.

Urina - Aumentada. Ardência durante a micção, gonorréia e corrimento. Cistite. *Cordado (Chordee)*.

Pele - Descascando. A queda das escamas deixa *portos brancos*, em que frequentemente abrem feridas. *Lepra*. Ictiose (pele de peixe).

Extremidades - Dor no braço direito. Sente as mãos paralizadas. Dor na junta do polegar.

Relacionamento - Comparar com: *Chaulmoogra* - *Taraktógenos* - (O óleo e seus derivados são até certo ponto eficientes no tratamento da *lepra*, especialmente nos casos em início).

Bixa orellana, uma planta sul-americana semelhante ao *Chaulmoogra*, recomendada para *lepra*, *eczema* e *elefantíase*.

Modalidades - *Melhora*, pensando em outro assunto; mudando de posição.

Dose - Tintura e baixas dinamizações.

515 - PIPER NIGRUM - Black Pepper - Pimenta Preta

Sensação de ardência e pressão em toda parte.

Mente - Triste, apreensivo. Incapaz de se concentrar, se sobressalta com qualquer ruído.

Cabeça - Dor de cabeça forte, como se as fontes fossem comprimidas para dentro. pressão nos ossos do nariz e do rosto. Olhos inflamados e ardendo. Rosto vermelho ardendo. Dor estourando nos olhos. Nariz coçando; espirros, sangue pelo nariz. Lábios secos e rachados.

Garganta - Dolorida, sente escoriada, ardendo. Dor ardente nas amígdalas.

Estômago - Desconforto gástrico. Sensação de repleção. Muita sede. Flatulência. Timpanismo. Cólica e câmbra.

Peito - Dispnéia, tosse com dor em alguns pontos no peito, sente como se estivesse cuspidando sangue. Palpitações, dor cardíaca, pulso lento intermitente. Muito fluxo de leite.

Aparelho urinário - Ardência na bexiga e na uretra. Micção difícil. Sente a bexiga cheia, inchada; vontade freqüente, sem resultado. Priapismo.

Dose - Baixas atenuações.

516 - PITUITARY GLAND - Glândula Pituitária

A glândula pituitária exerce um controle superior sobre o crescimento e o desenvolvimento dos órgãos sexuais, estimula a atividade muscular e supera a inércia uterina. Sua influência sobre os músculos de fibra lisa (ação involuntária) é acentuada. Hemorragia cerebral. Deterá a hemorragia e promoverá a absorção do coágulo. Inércia uterina na segunda parte dos trabalhos de parto, quando o colo uterino já está completamente dilatado. Pressão arterial alta, nefrite crônica, prostatite. Dez gotas depois das refeições (Dr. Geo. Fuller). Vertigem. Concentração mental difícil, confusão e repleção profunda na região frontal. Usar a 30ª dinamização.

Relacionamento - *Pituitrina* - (é um vaso-constritor e parturiente. Usado principalmente devido à sua ação sobre o útero, seja para ajudar o nascimento ou para deter o sangramento depois do parto. Em doses de 1 c.c.m. intravenosa para estimular as dores do parto, só no período da expulsão. Contra indicado na miocardite, nefrite e arteriosclerose. Uma solução feita com a parte posterior da glândula e colocada

em ampolas contendo cerca de 15 "minims" (1 minim = 0,06 mililitros) cada uma sendo considerada uma dose hipodérmica. Não faz efeito por via oral.

517 - PIX LIQUIDA - Pinc-tar - Breu da Noruega

O alcatrão e seus constituintes atuam sobre várias mucosas. Seus sintomas na pele são os mais importantes. Um grande remédio para tosse. Irritação nos brônquios depois de gripe [*Kreosot; Kali bich*]. Erupções descamativas. Muita coceira. *Vômitos constantes de fluido enegrecido, com dor no estômago. Alopecia [Fluor ac.]*.

Peito - Dor num ponto a cerca de um terço à esquerda da cartilagem das costas; onde ela se une à costela. *Estertores nos pulmões, e escarro muco-purulento; cheiro e paladar desagradáveis. Bronquite crônica.*

Pele - Rachada, coceira intolerável; sangra ao coçar. Erupções no dorso das mãos.

Relacionamento - Comparar com seus constituintes: *Kreosot; Petrol; Pinus; Eupion; Terebinth; Carbolic. ac.*

Dose - Primeira à sexta dinamização.

518 - PLANTAGO MAJOR - Plantain (Banana da Terra)

Tem considerável reputação clínica no tratamento da dor de ouvido, dor de dente e enurese. Dor aguda nos olhos, reflexa de dentes estragados ou inflamação no ouvido médio. Globo ocular muito sensível ao toque. Dor entre os dentes e os ouvidos. Piorria alveolar. Depressão e insônia do nicotinismo crônico. Provoca aversão ao fumo.

Cabeça - Prosopalgia periódica, pior das 7 da manhã às 2 da tarde, acompanhada com fluxo de lágrimas, fotofobia, as dores se irradiam às fontes e à parte inferior do rosto.

Ouvidos - Hipersensibilidade auditiva; ruídos doloroso. Dor de fisgadas nos ouvidos. Dor de ouvido nevralgica, a dor vai de um ouvido para o outro, pela cabeça. Otalgia com dor de dente. Ruídos altos atravessam a pessoa.

Nariz - Secreção aguada, amarelada, súbita.

Boca - Os dentes doem e ficam sensíveis à dor e ao toque. Inchação nas bochechas. Salivação: sente os dentes muito cumpridos; pioram com ar frio e contato. A dor de dente melhora enquanto está comendo. Fluxo profuso de saliva. Dor de dente com nevralgia reflexa nas pálpebras.

Evacuações - Tem vontade de evacuar: tenta com frequência, mas não pode. Hemorróidas tão incomodativas que mal pode ficar de pé. Diarréia com fezes aquosas castanhas.

Urina - Fluxo profuso. *Enurese noturna [Rhus arom; Caust; Bellad].*

Pele - Prurido e ardência; pápulas. Urticária, frieiras. [*Agar; Tamus*].

Relacionamento - Comparar com: *Kalm; Cham; Puls.*

Dose - Tintura e baixas dinamizações. Uso local em dor de dente, dentes cariados, otorria, coceira, e queimadura com Hera (Poison-Oak). Cortes.

519 - PLATANUS OCCIDENTALIS - Sycamore - Buttonwood

Tumores tarsais nas pálpebras. Aplicar a tintura. Em casos descuidados, tanto agudos, quanto crônicos, em que ocorreu destruição do tecido e a contração da cicatriz provocou deformação acentuada da pálpebra, restaurada para condições praticamente normais. Atua melhor em crianças. Precisa ser usado durante algum tempo. Ictiose, pele de peixe.

520 - PLATINA - The Metal - Platinum

É pré-eminentemente um remédio para as mulheres. Forte tendência para paralisia, insensibilidade, mostrando *dormência e frio*, localizados. Espasmos histéricos; as dores aumentam e diminuem gradativamente. [*Stannum*]. Tremores.

Mente - Impulso irresistível para matar. Auto-exaltação; *desprezo pelos outros*. Arrogante, orgulhoso. Enjoado de tudo. Tudo lhe parece mudado. Problemas mentais, ligados à supressão das menstruações. Os sintomas físicos desaparecem na medida em que os mentais se desenvolvem.

Cabeça - Tensa, dor compressiva, confinada a um pequeno ponto. *Dor compressiva, cambroide*. Constrição na testa e na fonte direira. *Dormência, com dor de cabeça.*

Olhos - *Os objetos parecem menores do que são*. Espasmos das pálpebras. [*Agar*]. Sente os olhos frios. Dores cambroides nas órbitas.

Ouvidos - Sente dormentes. Ferroadas cambroides. Roncos e zumidos.

Rosto - Dor com sensação de dormência nos ossos malares, como se estivessem apertados por meios mecânicos. Dor na raiz do nariz, como se espremido com uma máquina. *Frio, formigamento e dormência em todo o lado direito do rosto*. As dores aumentam e diminuem gradativamente. [*Stann*].

Estômago - Fermentação, muita flatulência. *constrição; fome voraz; náusea persistente, com ansiedade e fraqueza.*

Abdome - Cólica dos pintores. Dor na região do umbigo; estendendo-se para as costas. Comprimindo e empurrando para baixo no abdome, estendendo-se pelo pelvis a dentro.

Evacuações - Retardadas; escassa, eliminadas com dificuldade. Aderem ao reto, como argila. *Fezes pegajosas*. Prisão de ventre dos viajantes, que estão constantemente mudando de comida e água. Fezes como se estivessem queimadas.

Órgãos femininos - Partes super-sensíveis. Cócegas internas e externas. [*Kali brom; Orig*]. Ovários sensíveis e ardendo. Menstruações muito cedo, muito profundas, com *coágulos escuros*, espasmos e pressão dolorosa para baixo, calafrio e sensibilidade nas partes. Vaginismo. Ninfomania. Desenvolvimento sexual exagerado; vaginismo. Prurido vulvar. Ovarite com esterilidade. Apetite sexual anormal e melancolia.

Extremidades - Aperto nas coxas, como se estivessem envolvidas com faixa muito apertada. Sensação de dormência e cansaço. Sente paralizadas.

Sono - Dorme com as pernas muito abertas [*Chamom*].

Modalidades - *Piora*, sentando e ficando em pé; ao anoitecer; *melhora*, andando.

Relacionamento - Comparar com: *Rhodium; Stann; Valer; Sep.*

Comparar também com: *Platinum muriaticum* (esse remédio obteve resultados benéficos depois de iodeto de potássio falhar na cura de perturbações sífilíticas; violentas dores de cabeça occipitais, disfagia, garganta sífilítica e perturbações nos ossos; cáries nos ossos dos pés); *Plat. mur. nat* (poliúria e salivação); *Sedum acre* (irritabilidade sexual, alivia a irritação nos centros nervosos e dá alívio).

Antídoto: *Puls*. Platina é antídoto para os maus efeitos do chumbo.

Dose - Sexta trituração até a trigésima dinamização.

521 - PLUMBUM METALLICUM - Lead - Chumbo

É a grande droga para as condições gerais de esclerose. A paralisia do chumbo e principalmente dos músculos extensores, ante-braço ou membro superior, do centro

para a periferia, com insensibilidade parcial ou hiperestesia exagerada; precedida de dor. Dores nevralgias localizadas, neurite. O sangue, e os sistemas alimentar e nervoso são localizações especiais para a atuação do Plumbum. Interfere na hematose, redução rápida do número de glóbulos vermelhos; por isso palidez, icterícia, anemia. Sensação de constrição nos órgãos internos.

Delírio, coma e convulsão. Hipertensão e arteriosclerose. *Atrofia muscular progressiva.* Paralisia infantil. Ataxia locomotora. Emagrecimento rápido e exagerado. Paralisia bulbar. Perturbações periféricas importantes. Os pontos de ataque do Plumbum são axônios e cornos anteriores. Sintomas de esclerose múltipla, esclerose posterior na coluna. Contrações e dores incômodas. Todos os sintomas de nefrite aguda com amaurose e sintomas cerebrais. *Gota* (crônica).

Mente - *Depressão mental. Medo de ser assassinado.* Melancolia tranqüila. Percepção lenta, perda da memória; afasia amnésica. Alucinações e delírio. Apatia intelectual. Memória perturbada [*Anac; Baryta*]. Demência parética.

Cabeça - Delírio alternado com cólica. Dor como se uma bola subisse da garganta para o cérebro. Cabelos muito secos. *Ruídos nos ouvidos.* [*Chin; Nat. salic; Carbon sulph.*].

Olhos - Pupilas contraídas. Amarelas. Nervo ótico inflamado. Inflamação supurativa intra-ocular. *Glaucoma*, especialmente sendo secundário e lesão na coluna. Neurite ótica, escotoma central. Perda súbita da vista depois de desmaio.

Rosto - *Pálido e cadavérico.* Amarelo, como cadáver; bochechas afundadas. Pele do rosto gordurosa, lustrosa. Tremor nos músculos naso-labiais.

Boca - Gengivas inchadas, pálidas, *linhas azuis nítidas ao longo das margens das gengivas.* Língua trêmula, vermelha nas margens. Não pode por a língua para fora, parece paralisada.

Estômago - contrações no esôfago e no estômago; pressão e aperto. *Gastralgia.* Vômitos constantes. Não pode engolir sólidos.

Abdome - Cólicas intensas, *irradiando para todas as partes do corpo. Sente as paredes abdominais puxadas para a coluna por um fio.* A dor dá vontade de se esticar. Intussuscepção; hérnia estrangulada. *Abdome raiado.* Gases obstruídos, com muita cólica. A cólica alterna com o delírio e com a dor nos membros atrofiados.

Reto - Prisão de ventre; *fezes duras, com caroços, pretas, com premência e espasmos no ânus.* Evacuação obstruída, devido à obstrução das fezes emperradas. [*Plat.*]. Nevralgia do reto. *Ânus puxado para cima com constrição.*

Aparelho urinário - *Vontade freqüente, tenesmo inútil. Urina albuminosa; baixo peso específico. Nefrite intersticial crônica,* com muita dor no abdome. Urina escassa. Tenesmo da bexiga. Emissão gota a gota.

Órgãos masculinos - *Perda da potência sexual.* Os testículos puxados para cima, ficam constritos.

Órgãos femininos - *Vaginismo,* com emagrecimento e prisão de ventre. *Endurecimento das glândulas mamárias.* Vulva e vagina ultra-sensíveis. Fisgadas e dores ardentes nos seios. [*Apis; Con; Carb. an; Sil.*]. Tendência para aborto. Menorragia com sensação de um fio puxando o abdome para trás. Vontade de bocejar e se esticar.

Coração - Fraqueza cardíaca. Pulso mole e pequeno, dicrótico. Pulso como um fio, constrição cambroide nas artérias periféricas.

Costas - Medula da coluna, esclerosada. Dores com raios; temporariamente melhor pela pressão. Paralisia nas extremidades inferiores.

Pele - Amarela, com manchas hepáticas castanho-escuras. Icterícia. Seca. veias dilatadas nos antebraços e nas pernas.

Extremidades - Paralisia em músculos isolados. Não pode levantar nem suspender nada com a mão. É difícil esticar o braço. Paralisia nos pianistas devida a esforço demais nos músculos extensores [*Curare*]. Dores nos músculos das coxas: *vêm em paroxismos. Punho caído.* Câimbra nas panturrilhas. Fisgadas e dores dilacerantes nos membros, também repuxamentos, formigamento, dormência, dor e tremores. Paralisia. Pés inchados. A dor nos membros atrofiados, alterna com a cólica. Perda do reflexo na rótula. Mãos e pés frios. Dor no *dedão direito do pé,* à noite, muito sensível ao toque.

Modalidades - *Piora,* à noite, com movimento. *Melhora,* esfregando com força e pressão, com esforço físico. [*Alumen*].

Relacionamento - Comparar com: *Acetato de chumbo* (câimbras dolorosas nos membros paralizados; muita dor e câimbras musculares em úlcera gástrica; uso local com aplicação - não homeopática - em eczema úmido e para secar secreções em mucosas. É preciso ter cuidado, para não ser absorvido chumbo demais e provocar envenenamento com chumbo: uma ou duas 'drams' · 1 "dram" = 3,89 gramas - do "*liquor plumbi subacetatis*" para uma "ounce" · (31 gramas) · de água; também no prurido na vulva, (partes iguais do "*liquor plumbi*" e *glycerin*). *Iodo de chumbo* (tem sido usado empiricamente em várias formas de paralisia, degenerações escleróticas, especialmente na medula da coluna, atrofia, arteriosclerose, pelagra. *Endurecimento nas glândulas mamárias, especialmente quando aparece tendência para inflamarem, com dores.* Endurecimento muito forte, com a pele muito seca. Dores lancinantes de *Tabes*). Comparar também com: *Alumina; Plat; Opium; Podoph; Merc; Thall. Plectranthus* (paralisia, espasmódica, na coluna); *Cromato de chumbo* (convulsões, com dores terríveis; pupilas muito dilatadas; abdome retraído); *Fosfato de chumbo* (perda da potência sexual; *A taxia locomotora*).

Antídoto: *Plat; Alum; Petrol.*

Dose - Terceira à trigésima dinamização.

522 - PODOPHYLLUM - May-apple - Podófilo

É especialmente adequado para pessoas de temperamento bilioso. Afeta principalmente o *duodeno*, intestino delgado, fígado e *reto*. A moléstia de Podophyllum é gastro-enterite com cólica e vômitos de bile. As fezes são aquosas com muco como geléia, sem dor, *profusas.* Esguichantes e ofensivas. Muitas perturbações durante a gravidez; abdome pendular depois do resguardo; prolapso do útero; cólera morbo sem dor. Fígado tórpido; congestionamento na veia aporta com tendência para hemorróidas, dor hipogástrica, repleção nas veias superficiais, icterícia.

Mente - Loquacidade e delírio devidos a comer frutas ácidas. Depressão mental.

Cabeça - Vertigem, com tendência de cair para a frente. Dor de cabeça, pressão entorpecente, pior de manhã, com rosto quente e gosto amargo; *alternado com diarreia. Rolando a cabeça de um lado para o outro,* com gemidos, vômitos e pálpebras entreabertas. A criança transpira na cabeça durante o sono.

Boca - Rangendo os dentes de noite; *muita vontade de apertar as gengivas.* [*Phytol*]. Dentição difícil. *Língua ampla, grande, úmida.* Gosto pútrido, fétido, *sensação de ardência na língua.*

Estômago - Quente, arrotos azedos; náusea e vômitos, sede para grandes quantidades de água fria [*Bry*]. Vômito de muco quente espumoso. Azia, engasgando-se; em regurgitação vazia. Vômito de leite.

Abdome - Dilatado; quente e vazio. *Sensação de fraqueza ou de um buraco no estômago.* Pode deitar confortavelmente, somente sobre o estômago. Região do fi-

gado dolorosa, melhor friccionando. Borborismo e deslocamento de gases no colon ascendente.

Retto - Cólera infantil e cólera morbo. Diarréia há longo tempo; *de manhã cedo; durante a dentição, com as bochechas quentes, escaldando* enquanto toma banho ou é lavada; em tempo quente depois de comer frutas. De manhã, diarréia sem dor, quando não é devida a congestão venosa ou a ulceração intestinal. Verdes, aquosas, fétidas, profusas, esguichando. *Prolapso do reto* antes ou com as fezes. Prisão de ventre; fezes cor de argila, duras, secas, difíceis. Prisão de ventre alternada com diarréia (*Ant. crud*). Hemorróidas internas e externas.

Órgãos femininos - Dor no útero e no ovário direito, com ruidos se deslocando ao longo do colon ascendente. Menstruações suprimidas com tenesmo pélvico. *Prolapso do útero*, especialmente depois do parto. Hemorróidas com prolapso do ânus durante a gravidez. Prolapso devido a esforço excessivo ou a levantar muito peso; durante a gravidez.

Extremidades - Dor entre os ombros, embaixo da omoplata direita, nas nádegas e na região lombar. Dor na região inguinal direita; penetra para baixo dentro da coxa e joelhos. Fraqueza paraplégica do lado esquerdo.

Febre - Calafrio às 7 da manhã com dor nos hipocôndrios, joelhos, tornozelos e pulsos. *Muita loquacidade* durante a febre. Suor profuso.

Modalidades - *Piora*, de manhã cedo, com tempo quente, durante a dentição.

Relacionamento - Comparar com: *Mandragora* - também chamada mandrake - (não pode ser confundida com *Padoph*). Muita vontade de dormir; Hiperacusia (muita sensibilidade auditiva) e visão ampliada. Intestinos inativos; fezes grandes, brancas e duras *Aloe; Chelid; Merc; Nux; Sulph; Prunella - Self-heal* - (Colite).

Dose - Tintura à sexta dinamização. As 200ª a 1.000ª parecem dar resultado na cólera infantil quando estão bem indicadas.

523 - POLYGONUM PUNCTATUM - Hydropiper - Smartweed Erva de Bicho

Metrorragia, e também amenorréia em mocinhas jovens. *Varicose*, hemorróidas e bolsas no reto (rectal pockets). Ardência no estômago seguida por sensação de frio na boca do estômago.

Abdome - Cólica com muitos borborismos, náusea e fezes líquidas. *Cólica flautenta*.

Retto - Interior do ânus revestido com saliências que coçam. *Hemorróidas*. Fezes líquidas.

Urina - Constrição com dor no colo da bexiga.

Órgãos femininos - Dores nos quadris e nas nádegas. *Sensação como se os quadris estivessem sendo puxados para junto, um do outro*. Sensação de peso e tensão dentro do pelvis. Dores penetrantes nos seios. Amenorréia.

Pele - *Úlceras superficiais e escoriações nas extremidades inferiores*, especialmente em mulheres na menopausa.

Relacionamento - Comparar com: *Carduus mar.* (úlceras); *Hamam; Senecio Polygonum persicaria* (cólica e cálculos renais; gangrena); *Polygonum sagittatum - arrow-leaved*. Polegar ferido (*tear-thumb*) - (2x para dores de cólica nefrítica; nefrite supurativa; dores lancinantes ao longo da coluna; coceira no véu palatino duro; ardência na face interna do pé e tornozelo direitos. C. M. Boger); *Polygonum aviculare - Knot-grass* - (em doses maciças da tintura, verificadas úteis na tísica pulmonar, nas febres intermitentes, e especialmente na arteriosclerose. Eritema).

Dose - Tintura.

524 - POLYPORUS PINICOLA - Pine Agaric

Útil em febres intermitentes, remitentes e biliosas, com dor de cabeça. Língua amarela. náusea constante, fraqueza no epigástrico, e prisão de ventre. Semelhante ao seu parente botânico *Polyp. officinalis* ou *Boletus laricis* q. v. Dor forte, profunda, entorpecente, nos ossos das canelas, impedindo dormir.

Febre - Muita prostração, congestão na cabeça, com vertigem, rosto quente e congestionado, sensação de fisgadas em todo o corpo; inquieto de noite devido a dor nos pulsos e nos joelhos; dores reumáticas, transpiração profusa. Dor de cabeça cerca de 10 da manhã, com dor nas costas, tornozelos e pernas aumentando até as 3 da tarde, então melhorando gradativamente.

525 - POPULUS CANDICANS - Balm of Gilead

Parece ter acentuado poder sobre resfriados agudos, especialmente quando acompanhados de voz rouca profunda, ou até afonia. Insensibilidade generalizada nas superfícies (pior nas costas e abdome); esfregando e batendo de leve melhora sem dor, e é agradável devido ao calor produzido. Pontas dos dedos engrossadas, caledadas; insensíveis a beliscões e fisgadas. Produtor instantâneo de voz (*Coca*).

Cabeça - Discute seus sintomas com todos. Cabeça quente com extremidades frias. Fricções nos lábios (*Nat. mur.*). Sente a língua grossa e dormente. Irritação ardente nos olhos, nariz, boca, garganta e passagens de ar.

Respiração - *Rouquidão aguda*. Garganta e narinas ardendo. Sente inclinado para a frente com tosse seca. Sente a faringe e a laringe secas, a voz fraca e desafinada. Ferimento e dor no peito e na garganta. Tosse nas crianças devida a catarro na naso-faringe: pinga muco pelos coanos.

Dose - Tintura.

526 - POPULUS TREMULOIDES American Aspen - Faia Americana

Seus sintomas gástricos e urinários indicam sua utilidade na dispepsia e catarro da bexiga, especialmente em gente velha. Bom remédio para perturbações na bexiga depois de operações e na gravidez. Cistite. Repleção na cabeça e sensação de calor na superfície do corpo. *Svores nonurnos. Malária*.

Estômago - *Indigestão com flatulência e acidez*. Náusea e vômitos.

Urina - Tenesmo forte; dor escaldante. A urina contém muco e pus. Próstata hipertrofiada. Dor por trás do pubis, quando termina de urinar.

Relacionamento - Comparar com: *Nux; China; Cornus flor; Cannabis; Cantharis*.

Dose - Tintura ou Poputina. Trituração 1x.

527 - POTHOS FOETIDUS - Skunk-Cabbage - Ictodes

Para perturbações asmáticas, piores inalando qualquer poeira. *Histeria*. Dores espasmódicas erráticas. São características especiais: a "vontade de um pedacinho de gente" (will-o'-the-wisp) como caráter dos seus sintomas subjetivos e suas propriedades fisiométricas (Samuel Jones). *Gases e tensão no abdome. Asma do moleiro*, provocada por alérgenos da farinha moída.

Cabeça - Desatento, irritado. Dor de cabeça em pontos isolados com pulsação violenta nas artérias temporais. Repuxamento da glabella para fora. Melhora ao ar-li-

vre. [Puls]. Inchação vermelha na ponte do nariz.

Abdome - Gases e tensão no abdome.

Respiração - Crupe espasmódico. Respiração tumultuada, com sensação súbita de angústia e suores. Espirros, com dor na garganta. Dor no peito com dificuldade para respirar. Sente a língua dormente. *Asma, aliviada quando evacua.*

Dose - Tintura e baixas dinamizações.

528 - PRIMULA OBSCONICA - Primrose - Primavera

O veneno de Primrose se encontra nos seus *pelos glandulares*, que quebram com facilidade e descarregam um fluido irritante que é absorvido pela pele. Mas os sintomas de envenenamento aparecem nos pacientes sensíveis mesmo sem entrar em contato direto com a planta, a simples proximidade sendo suficiente, do mesmo modo que o envenenamento com Hera (Poison Ivy). Intermitência dos sintomas: piores do lado direito. Dores no fígado e no baço. Infiltração profunda e tensão nos tecidos, bolhas. *Sensação de paralização, Fraqueza*. Dor na faringe alternando com diminuição da irritação no rosto.

Rosto - Eczema úmido. Erupção com pápulas no queixo. Ardor à noite. Erupção como urticária. Pálpebras inchadas.

Extremidades - Eczema nos braços, pulsos, antebraços, mãos: com pápulas e escoriados. Dor reumática em volta do ombro. Palmas secas e quentes. Fissuras nas juntas e nos dedos. Erupção entre os dedos. Placas roxas no dorso das mãos, superfície das palmas rígidas. Bolhas nos dedos.

Pele - *Muita coceira*, piora de noite, vermelha e inchada como erisipela. Entumescida. *Pequenas pápulas sobre uma base elevada*. Sintomas na pele acompanhados por sintomas febris.

Relacionamento - Comparar com: *Rhus; Fagopyrum* (antídoto); *Humea Elegans*, sintomas semelhantes na pele.

529 - PRIMULA VERIS - Cowslip

Congestão cerebral, com nevralgia: enxaqueca; dores reumáticas e gota.

Cabeça - Sensação de uma faixa em volta da cabeça; não pode ficar de chapéu [Carbol. ac]. Pele tensa na testa. Medo de cair quando está em pé. Vertigem violenta, como se tudo girasse em volta. Zumbido nos ouvidos; melhor ao ar-livre.

Aparelho respiratório - Tosse, ardência e espetadelas nas vias respiratórias. Voz fraca.

Urina - Urina com cheiro forte de violeta [Terebinth].

Extremidades - Dor nos músculos da axila direita. Peso e prostração nos membros, especialmente nos ombros. Ardência no dorso da mão direita. Dor repuxante no polegar e no dedão do pé.

Relacionamento - Comparar com: *Cyclamen; Ranunc; Oenothera - Evening Primrose* - (Diarreia aquosa exaustiva, cólera infantil, hidrocefalia); *Primula farinosa* - The wild Primrose - (dermatite, especialmente nos dedos indicadores e polegares).

Dose - Terceira dinamização.

530 - PROPYLAMIN - Trimethylaminum - Distilled Herring-brine

No reumatismo agudo, dissipa a febre e a dor em um dia ou dois. Reumatismo no rosto e metástase reumática, especialmente em lesões cardíacas.

Extremidades - Dor nos pulsos e nos tornozelos: piora com o menor movimento [Bry]. Muita inquietude e sede. Reumatismo, uma agulha segura nos dedos fica pesada demais. *Formigamento e dormência nos dedos*. Dor no pulso e no tornozelo, não pode ficar em pé.

Relacionamento - (*Chenopodium vulvaria*). A planta tem um cheiro de peixe podre e contém grande quantidade de Propylamina. Fraqueza nas regiões lombar e dorsal, inferior).

Dose - Dez a quinze gotas, em cerca de seis "ounces" de água (1 "ounce" = 31.10 gramas), doses de colher de chá, cada duas horas.

531 - PRUNUS SPINOSA - Black-thorn (Abrunheiro)

Ação especial nos órgãos urinários e na cabeça. Muito valioso em certas nevralgias, anasarca e especialmente edema nos pé. Sente o pé e o tornozelo distendidos. *Nevralgia ciliar [Spig]*.

Cabeça - Pressão por toda parte, dor embaixo do crânio. *Penetrante do osso frontal do lado direito pelo cérebro até a região occipital. Dor no globo do olho direito como se ele fosse estourar*. Dor de dente penetrante, como se o dente estivesse sendo arrancado; piora tomando qualquer coisa quente.

Olhos - *Nevralgia ciliar*. Dor estourante no globo do olho direito penetrante como um relâmpago pelo cérebro e região occipital. *Dor súbita no olho esquerdo como se ele fosse estourar*, melhora com lacrimação. Irido-coroideite. Opacidade no humor vítreo. Sente os olhos como se estourando.

Abdome - Ascite. Dor cambroide na região da bexiga, piora andando.

Reto - Fezes duras encaroçadas, com dor no reto, como se um corpo angular estivesse sendo pressionado para dentro. Ardência anal após diarreia pegajosa.

Urina - Tenesmo da bexiga. Esforço inútil para urinar. *Apressadamente impellido para urinar; a urina parece só passar até a glândula, e daí voltar provocando dor na uretra*. Disúria nevralgica. *Tem que pressionar muito tempo antes que a urina apareça*.

Aparelhos respiratório e circulatório - Respiração ofegante quando anda. Opressão no peito; ansiedade, respiração curta. Angina pectoris. Batidas furiosas no coração; pioram com o menor movimento.

Pele - Herpes zoster. *Hidropsia*. Coceira nas pontas dos dedos, como se estivessem congelados.

Relacionamento - Comparar com: *Lauroc; Prunus padus - Bird cherry* - (garganta dolorida, pressão atrás do esterno e fígadas no reto); *Prunus virginiana - Wild cherry (tônico cardíaco)*: alivia o ventrículo debilitado e distendido; coração irritado; dilatado no lado direito; *tosse, piora de noite ao deitar*; digestão fraca, especialmente em gente velha; bronquite crônica; aumenta a força muscular); *Pyrus - Moutain Ash* - (irritação nos olhos; constrição em volta da cintura; dores espasmódicas no útero, bexiga, coração, sensação de água fria no estômago, o frio se estende até o esôfago; dores navrágicas e gota).

Dose - Terceira à sexta dinamização.

532 - PSORINUM - Scabies Vesicle

O campo terapêutico desse remédio é encontrado nas chamadas manifestações psóricas. Psorinum é um remédio frio: quer a cabeça mantida quente, quer roupas

quentes mesmo no verão. *Extrema sensibilidade ao frio. Debilidade*, independente de qualquer moléstia orgânica, especialmente a debilidade remanescente depois de moléstia aguda. *Falta de reação*, isto é, fagocitose deficiente, quando remédios bem escolhidos falham. Pacientes escrofulosos. As secreções *tem mau cheiro*. Suor profuso. Fraqueza cardíaca. Sintomas na pele muito proeminentes. Com freqüência dá imunidade contra resfriados. Fácil transpiração quando anda. Sífilis, herdada e terciária. *Descargas fétidas*.

Mente - Sem esperança; desespero pela recuperação da saúde. *Melancolia*, profunda e persistente; religiosa. Tendência para suicídio.

Cabeça - Acorda de noite com dor como de uma pancada na cabeça. Dores de cabeça crônicas: fome durante os ataques; com vertigem. Dor martelante; sente o cérebro muito grande; piora com mudança de tempo. Dor compressiva entorpecente na região occipital. Erupção úmida no couro cabeludo; cabelos emaranhados. Cabelos secos.

Olhos - Aglutinados. Blefarite. *Oftalmia crônica, com recaídas constantes*. Bordas vermelhas nas pálpebras. Secreção irritante.

Boca - Fissuras obstinadas nas comissuras. Língua, gengivas ulceradas; muco tenaz de gosto ruim adere ao véu palatino.

Nariz - Coriza seco, com obstrução nasal. Catarro crônico; gotejamento dos coanos. Acne rosácea.

Ouvidos - Escoriados, vermelhos, *eliminando escamas em volta dos ouvidos*. Dor atrás dos ouvidos. Herpes das fontes pelos ouvidos até as bochechas. *Descarga fétida de eczema em volta dos ouvidos. Coceira intolerável. Otorrêa crônica. Pus muito fétido dos ouvidos*, amarelo escuro, ofensivo.

Rosto Lábio superior inchado. Pálido, sensível. *Erupção úmida no rosto*. Doentio.

Garganta - Amígdalas muito inchadas; dor ao engolir, indo até os ouvidos. Saliva ofensiva profusa, muco tenaz na garganta. Amigdalite supurada com recaídas. *Eradica a tendência para amigdalites*. Escarrando bolas como ervilhas, com aspecto de queijo, com mau cheiro e mau gosto [Agar].

Estômago - Eructações com gosto de ovos podres. *Sempre com muita fome; tem que ter alguma coisa para comer no meio da noite*. Náusea; vômitos de gravidez. Dor no abdome depois de comer.

Evacuações - Mucosa sanguinolenta; *excessivamente fétidas, fluidas, escuras*. Fezes duras, difíceis, com sangue do reto e hemorroidas ardentes. *Prisão de ventre nas crianças*, em crianças escrofulosas, pálidas, doentias.

Órgãos femininos - *Leucorréia fétida*, com pedaços, muita dor nas costas e debilidade. Mamas inchadas e doloridas. Espinhas segregando um fluido irritante que queima e irrita as glândulas.

Aparelho respiratório - Asma, com dispnéia; piora sentando na cama; melhora deitando e mantendo os braços abertos bem separados. Tosse forte, seca, com muita fraqueza no peito. *Sensação de ulceração embaixo do esterno*. Dor no peito; melhora deitando. A tosse volta todos os invernos, devido a erupção suprimida. *Rinite alérgica* voltando irregularmente todos os anos.

Extremidades - Fraqueza das juntas como se elas não fossem se manter ligadas. *Erupção em volta das unhas*. Suor fétido nos pés.

Pele - Suja, com aspecto de encardida. Cabelos ásperos, secos, sem brilho. *Coceira intolerável*. Erupções herpéticas, especialmente no couro cabeludo e nas dobras das juntas com coceira; pior com o calor da cama. Ganglios hipertrofiados. Glândulas sebáceas segregando demais; pelo oleosa. Úlceras indolentes, custando a cicatrizar.

Eczema atrás das orelhas. Erupções com crostas em toda parte. Urticaria depois de qualquer esforço. Pústulas perto das unhas das mãos.

Febre - Transpiração ofensiva, profusa. suores noturnos.

Sono - Insônia devido à intolerável coceira. Sobressalta-se com facilidade.

Modalidades - *Piora*, com café o paciente de psorinum não melhora enquanto usa e fé. *Piora*, com mudanças de tempo, com sol quente, vindo do frio. *Medo do menor ar frio ou correnteza. Melhora*, com calor, roupas quentes, até no verão.

Relacionamento - Complementar: *Sulphur*.

Comparar com: *Pediculus* - *Head-lice* - (manifestação psórica em crianças. Erupções no dorso das mãos, pés, pescoço. Prurigo. Pelagra. Aptidão fora do comum para estudar e trabalhar). *Pediculus* (Cooties) transmitem tifo e febre das trincheiras. Quanto à falta de reação, comparar com *Calcarea* e *Natrum ars*. *Gaertner* (pessimista, falta de confiança, sintomas perturbadores subjetivos nos olhos, medo de altura, Urticária. Usar 30^a e 200^a (Wheeler).

Dose - Dinamizações 200^a e mais altas. Não deve ser repetido com muita freqüência. *Psorinum* precisa algo com 9 dias antes de manifestar sua ação, e mesmo uma dose única pode fazer surgirem outros sintomas durando semanas (Aegedi).

533 - PTELEA - Wafer-ash - Ptelea Trifoliata

É um remédio notável em afecções do estômago e hepáticas. A dor contínua leve e sensação de peso na região do fígado *é muito agravada deitando sobre o lado esquerdo. Estudos atônicos do estômago*. Asma.

Cabeça - Sente entorpecida e estúpida. *Dor desde a testa à raiz do nariz; dor comprimindo para fora. Dor de cabeça frontal; piora com ruído, movimento de noite, esfregando os olhos, com acidez*. Témporas, como se fossem pressionadas juntas.

Boca - *Excesso de saliva, com gosto amargo seco*. Língua coberta de branco ou amarelo; sente áspera, inchada. Papilas *vermelhas e salientes* [Arg. nit]. A cobertura pode ser castanha-amarelada.

Estômago - Peso e repleção. Cólica na região epigástrica, com secura na boca. Eructações, náusea, vômitos. Sensação constante de corrosão, calor e ardência no estômago. Sente o estômago vazio depois de comer. *Sintomas no estômago e no fígado associados a dores nos membros*.

Abdome - Muito peso e dor do lado direito; sensação de peso doloroso, aliviado deitando do lado direito. Fígado dolorido, inchado, sensível à pressão. Retração do abdome.

Aparelho respiratório - Sensação de pressão nos pulmões e sufocação, quando deita sobre as costas. *Asma, dispnéia*, dor como câmbra na região cardíaca.

Sono - Inquieto, com sonhos assustadores, pesadelos, acorda lânguido, exausto e não-recuperado.

Modalidades - *Piora*, deitando sobre o lado esquerdo; de manhã cedo. *Melhora*, comendo coisas azedas.

Relacionamento - Comparar com: *Mercur; Magn. mur; Nux; Chelid.*

Dose - Primeira à trigésima dinamização.

534 - PULEX IRRITANS - Common Flea - Pulga

Sintomas urinários e femininos acentuados.

Cabeça - Muito impaciente, rabujento e irritado. Dor de cabeça frontal, com sensação dos olhos dilatados. Rosto enrugado com aparência de velhice.

Boca - Gosto metálico. Sensação de um fio na garganta. Sêde, especialmente durante a dor de cabeça.

Estômago - Mau hálito e gosto ruim. Muita náusea, com vômitos; descarga intestinal e fraqueza. Fezes muito ofensivas. Abdome dilatado.

Urina - Escassa, com premência freqüente, pressão na bexiga e ardência na uretra. O fluxo pára subitamente, seguido de dor. Urina com mau cheiro. Não pode reter a urina: tem que urinar logo, sem demora. Irritação na bexiga antes das menstruações.

Órgãos femininos - Menstruações atrasadas. Fluxo de saliva aumentando durante as menstruações. Ardência intensa da vagina. Leucorréia, profusa, com mau cheiro, manchando de amarelo-esverdeado: manchas de menstruações e da leucorréia muito difíceis de tirar da roupa. Dor nas costas [Oxal ac.].

Costas - Doloridas; fracas; músculos repuxando embaixo das omoplatas.

Febre - Sensação de incandescência em todo o corpo, como se estivesse sobre vapor d'água: frio, estando sentado junto ao fogo.

Pele - Prurido com fisgadas. Pontos doidos em todo o corpo. A pele emite mau cheiro.

Modalidades - *Melhora*, sentando ou deitando. *Piora*, do lado esquerdo, movimentando-se.

Dose - As dinamizações mais altas.

535 - PULSATILLA - Wind Flower - Anêmona dos Prados

O catavento entre os remédios. A disposição e o estado mental são os principais sintomas orientadores para indicação de Pulsatilla. Ela é eminentemente um remédio feminino, especialmente para disposição suave, gentil, dócil, obediente. Triste, chorando facilmente, chorando quando fala, *variável*, contraditória. *O paciente busca o ar-livre, sempre se sente melhor ao ar-livre*, mesmo quando sente frio. Todas as mucosas são afetadas. *Descargas espessas, brandas, e verde-amareladas*. Com freqüência indicada depois do abuso de tônicos com ferro, e depois de sarampo descuidado. *Sintomas mudando sempre. Sem sede, impertinente, e com muito frio*. Quando a primeira perturbação séria na saúde data da puberdade. Muita sensibilidade. Prefere a cabeça bem alta. Se sente sem conforto com apenas um travesseiro. Deita com as mãos acima da cabeça.

Mente - Chora com facilidade. Tímido, irresoluto. Tem medo de ficar só de noite, do escuro, de fantasmas. Gosta de compaixão, piedade, as crianças gostam de cuidado, carinho. Desencorajadas com facilidade. Temor mórbido do sexo oposto. Melancolia religiosa. Dados a extremos de prazer e de dor. Altamente emotivos. Mentalidade de um dia de primavera (em abril dos EUA).

Cabeça - Fisgadas deslocando-se pela cabeça: dores se estendendo ao rosto e aos dentes; vertigem; melhora ao ar-livre. Dores frontal e supra-orbital. Dores nevrálgicas, começando na região temporal direita, com *lacrimação escaldante no lado atingido*. *Dor de cabeça devida a excesso de trabalho*. Pressão no alto da cabeça.

Ouvidos - Sensação de alguma coisa estar sendo forçada para fora. Dificuldade para ouvir, como se o ouvido estivesse obstruído. Otorréia. Descarga espessa, branda, cheiro ofensivo. Ouvido externo inchado e vermelho. Otite catarral. Otalgia, pior de noite. Diminui a acuidade auditiva.

Olhos - *Descargas brandas, espessas, profusas, amarelas*. Prurido e ardência nos olhos. Lacrimação profusa e secreção de muco. *Pálpebras inflamadas, aglutinadas*. *Terçóis*. Veias do fundo do olho, muito dilatadas. Oftalmia dos recém-nascidos. Conjuntivite sub-aguda, com dispepsia, piora em quarto quente.

Nariz - Coriza, obstrução na narina direita, dor compressiva na raiz do nariz. Perda do olfato. Grandes crostas verdes fétidas no nariz. Obstrução noturna. Muco amarelo; abundante de manhã. Mau cheiro, como de catarro velho. Dor nos ossos nasais. **Rosto** Nevralgia do lado direito, com *lacrimação profusa*. Inchação do lábio inferior, que racha no meio. Prosopalgia ao anoitecer até a meia-noite; muito frio com a dor.

Boca - Gosto de gordura. *Boca seca, sem sede*, quer lavá-la com freqüência. Lamber sempre os lábios secos. *Racha no meio do lábio inferior, Língua amarela ou branca, coberta de muco tenaz*. Dor de dente; aliviada mantendo água fria na boca [Coff]. Cheiro ofensivo na boca [Merc. Aur]. A comida, principalmente o pão, tem gosto amargo. Saliva muito doce. *Alterações do paladar*, amargo, bilioso, gorduroso, salgado, com mau gosto. Perda do paladar. Vontade de tomar fortificantes.

Estômago - *Aversão a comida gordurosa, a comida e bebida quentes*. Eructações: *o gosto da comida permanece por muito tempo*: depois de sorvetes, frutas, pastelaria, massas. *Gosto amargo*, diminui o sabor de todas as comidas. Dor, como se tivesse ulceração sub-cutânea. *Flanulência*. Não gosta de manteiga [Sang.]. Azia. Dispepsia com grande constrição depois das refeições: tem que afrouxar as roupas. *Sem sede*, com quase todas as perturbações. Vômitos de comida ingerida muito tempo antes. Dor no estômago uma hora depois da refeição. [Nux]. Peso como uma pedra no estômago, especialmente de manhã ao acordar. Mal-estar sentindo fome. [Abies c.]. Pulsção perceptível na boca do estômago. [Asaf.]. Sensação de muita fraqueza, especialmente nos bebedores de chá. Azia, com mau-gosto pela manhã.

Abdome - Dolorido, distendido; borborigmos altos. Pressão como se tivesse uma pedra no estômago. Cólica com calafrio ao anoitecer.

Evacuações - Ruidosas, aquosas; pior à noite. *Não tem duas evacuações semelhantes*. Depois de fruta. [Ars: Chün]. Hemorróidas cegas, com coceira e fisgadas. Disenteria: muco e sangue, com calafrio [Merc: Rheum]. *Dois ou três evacuações por dia, usualmente*.

Urina - Vontade de urinar aumentada: *pior quando deita*. Ardência no orifício da uretra durante e depois da micção. Micção involuntária à noite, quando tosse ou solta gases. Depois de urinar, dor espasmódica na bexiga.

Órgãos femininos - Amenorréia [Cimicif; Senec; Polygon]. Menstruações suprimidas devido a pés molhados, esgotamento nervoso, ou clorose. Menstruações tardias, muito atrasadas, escassas, espessas, escuras, *coaguladas, variáveis, intermitentes*. Calafrio, náusea, pressão para baixo, dor, fluxo intermitente, leucorréia irritante, cremosa, queimante. Dor nas costas, sensação de cansaço. Diarréia durante ou depois das menstruações.

Órgãos masculinos - Orquite; dor desde o abdome até os testículos. Descarga espessa, amarela, pela uretra, última fase da gonorréia. Estreitamento, a urina só passa em gotas e fluxo interrompido. [Clemat.]. *Prostatite aguda*. Dor e tenesmo ao urinar, *pior deitando sobre as costas*.

Aparelho respiratório - Rouquidão caprichosa; vem e vai. *Tosse seca ao anoitecer e de noite, tem que sentar na cama para aliviar, e tosse solta de manhã*, com expectoração de muco copioso. *Pressão e dor no peito*. Muita dor no epigástrico. Urina emitida com a tosse [Caust]. Dor como se tivesse uma úlcera no meio do peito. Expectoração branda, espessa, amarga, esverdeada. Respiração curta, ansiedade, e palpitações quando deita sobre o lado esquerdo. [Phos]. Sensação de sufocação ao deitar.

Sono - *Bem acordado ao anoitecer*, primeiro sono inquieto. Acorda lânguido. Sono não recuperador. Sonolência irresistível durante a tarde. Dorme com as mãos acima

da cabeça.

Costas - Dor penetrante na nuca e nas costas, entre os ombros, no sacro depois de sentar.

Extremidades - Dor tensiva repuxando nas coxas e nas pernas, com inquietação, insônia e calafrio. *Dores nos membros, deslucando-se rapidamente; dor tensiva, cessando de repente.* Dormência em volta do cotovelo. Dor na junta dos quadris. Joelhos inchados com dores dilacerantes repuxando. Dor incômoda nos calcanhares ao anoitecer, *doendo mais se deixar pendurado o membro atingido [Viperaj]*. Veias inchadas nos antebraços e nas mãos. Pés vermelhos, inflamados, inchados. Sente as pernas pesadas e cansadas.

Pele - Urticária, depois de comida muito temperada, com diarreia, devida a menstruações retardadas, pior ao se despir. *Sarampo.* Acne na puberdade. Varises.

Febre - *Calafrio*, mesmo em quarto quente, *sem sede*. Muito frio com dores, em diversos pontos, pior ao anoitecer. Calafrio cerca das 4 horas da tarde. Calor ardente intolerável de noite, com veias dilatadas, calor em algumas partes do corpo, frio em outras. Suor de um lado só, dores durante o suor. *Calor externo intolerável, com veias dilatadas.* Durante a apirexia, dor de cabeça, diarreia, perda do apetite, náusea.

Modalidades - *Piora*, com calor, comida muito temperada e gordurosa, depois de comer, ao anoitecer, em quarto quente, deitando sobre o lado esquerdo ou sobre o lado sem dor, quando deixa os pés pendurados. *Melhora*, ao ar-livre, com movimento, com aplicações frias, com comida e bebidas frias, embora não tenha sede.

Relacionamento - *Penhorum*, com frequência indicado depois de Pulsatilla em resfriados. *Ionesia Asoca* - *Saraca indica* - (*Amenorréia*, menorragia - atua poderosamente nos órgãos femininos. Dor abdominal). *Atriplex* (Sintomas uterinos, amenorréia; histeria, frio entre os ombros, aversão a comida quente, muito desejo de comidas estranhas, palpitações, insônia). *Pulsatilla Nuttalliana*, efeitos idênticos. Comparar com: *Cyclamen; Kali bich; Kali Sulph; Sulphur.*

Pimenta - *Allspice* - (neuralgias de um lado só, partes do corpo quentes outras frias).

Anagyris (Dor de cabeça; amenorréia).

Complementares: *Coffea; Chamom; Nux.*

Dose - Terceira à trigésima dinamização.

536 - PYROGENIUM - Artificial Sepsin

Esse remédio foi introduzido pelos homeopatas britânicos, preparado com carne magra de vaca decomposta, deixada exposta ao sol durante duas semanas e então dinamizada. As comprovações e a maior da experiência clínica foram obtidas com esse produto. Mas, em seguida, o Dr. Swan dinamizou algum pus séptico, cujo preparo também foi comparado e aplicado clinicamente. Não parece haver qualquer diferença acentuada nos seus efeitos.

Pyrogenium é o grande remédio para *estados sépticos*, com muita inquietação. "Nas febres sépticas, especialmente nas puerperais. Pyrogenium demonstrou seu grande valor como um antisséptico dinâmico" (H. C. Allen). Febres, astênicas, tifóide, tifo, ptomaina (envenenamento), difteria, cortes no corpo, envenenamento com gás de esgotos, malária crônica, efeitos remotos de abortos, todas essas condições algumas vezes podem apresentar sintomas indicando esse remédio único. *Todas as descargas são terrivelmente ofensivas* - Menstruações, lóquios, diarreia, vômitos, suor, hálito, etc. Muita dor e ardência violenta em abscessos. Perturbações crônicas que datam das condições sépticas. Ameaça de insuficiência cardíaca em febres sépticas ou nas

devidas infecções. Gripe, sintomas tifóides.

Mente -- Cheia de ansiedade com idéias insensatas. Loquacidade. Pensa ser muito rico. *Inquieto.* Imagina ter muitos braços e pernas. Não sabe se está sonhando acordado ou dormindo.

Cabeça - Latejamento sem dor. Movimento nas alas do nariz como abanos. [*Lyc; Phosj*]. Estalando de dor de cabeça com inquietação.

Boca -- Língua vermelha e seca, limpa, rachada, lisa, como se fosse envernizada. **Garganta** seca, articulação difícil. Náusea e vômito. Paladar terrivelmente fétido. Hálito horrível.

Estômago - Vômitos como borra de café. Vomita água, quando ela se aquece no estômago.

Abdome - Tenesmo intolerável, tanto na bexiga quanto no reto. Dilatado, dolorido, com dor cortante.

Evacuações - Diarreia; horrivelmente ofensiva, castanha-preta, involuntária, sem dor. *Prisão de ventre*, com inércia completa. [*Opium*]; obstinada devida a obstrução intestinal. Fezes grandes, pretas, como carne podre, ou pequenas bolas pretas.

Coração - Sensação de cansaço no coração. *Palpitações.* Sensação como se o coração estivesse muito cheio. Pode sempre ouvir as batidas do seu coração. Pulso anormalmente rápido, *fora de proporção com a temperatura.* Dor na região do bico esquerdo do seio. Consciente do coração.

Órgãos femininos - Peritonite puerperal, com fodor extremo. Septicemia em seguida a aborto. Menstruações horrivelmente ofensivas. Hemorragias uterinas. Febre em todos os períodos menstruais, devida a inflamação pélvica lactente. *Infecção puerperal séptica.* Calculite (calculitis) pélvica. Exudato inflamatório. Casos pós-operatórios com septicemia dominante.

Febre - Frio e calafrio. *Febres sépticas.* Condição piogênica latente. O calafrio começa nas costas. A temperatura sobe rapidamente. Muito calor com suor quente profuso, mas o suor não causa queda na temperatura.

Extremidades - Latejamento nos vasos do pescoço. Dormência das mãos, braços e pés. Dor em todos os membros e ossos. *Sente a cama muito dura [Arn.]*. Muita debilidade de manhã. Dor; melhor com movimento [*Rhus*]. Escaras de decubito, rápidas, de origem séptica.

Pele - Pequeno corte ou ferimento incha muito, inflama e fica manchado. Seco.

Sono - Parece estar meio-dormindo. Sonha toda a noite.

Modalidades - Alivia com movimento.

Relacionamento - Comparar com: *Streptococcinum* (ação anti-febril; sintomas sépticos em moléstias infecciosas. Rápido na sua ação, especialmente nos seus efeitos sobre a temperatura); *Staphylococcinum* (em moléstias onde o estafilococo é a principal bactéria, como em acne, abscessos, furúnculos; empiema, endocardite, etc). *Sepsin* - uma toxina de "proteus vulgaris"; preparada pelo Dr. Shedd, os mesmos sintomas de Pyrogen, do qual é o principal constituinte; *Echinacea; Carbo; Ars; Lach; Rhus; Bapt.*

Complementar: *Bryon.*

Dose - Sexta à trigésima e dinamizações mais altas. Não deve ser repetido com muita frequência.

537 - QUASSIA

Picraena Excelsa - Quassia-wood - Quassia Amara

Atua sobre os órgãos gástricos como um tônico. [*Gentian; Hydr.*] Parece ter ação

acentuada nos olhos, provocando ambliopia e catarata. Dor nos músculos intercostais do lado direito acima do fígado. Pressão e fisgadas no fígado, e simpateticamente no baço.

Estômago - Dispepsia atônica, com gases e acidez. Azia e gastralgia. Regurgitação da comida. Sente o abdome vazio e retraído. Dispepsia depois de moléstias infecciosas, especialmente gripe, resfriados, disenteria. Língua seca ou com cobertura castanha pegajosa. Cirrose do fígado com ascite.

Urina - Vontade excessiva de urinar - impossível reter a urina; micção copiosa noite e dia. Logo que a criança acorda a cama está encharcada.

Extremidades - Vontade de bocejar e espreguiçar-se. [*Rhus*]. Sensação de frio nas costas. Prostração, com fome. Extremidades frias, com sensação de friagem interna. [*Heloderma*].

Dose - Primeira à terceira dinamização, ou colheradas de Aqua Quassia.

538 - QUERCUS GLANDIUM SPIRITUS Spirit distilled from Tincture of Acorn - Kernels Essência das sementes de carvalho

Usado pela primeira vez por Rademacher para perturbações crônicas do baço; *Hidropsia-do-baço*. É antídoto para os efeitos do álcool. Vertigem; surdez, com ruídos na cabeça. *Afasta o gosto pelas bebidas alcoólicas*; dar pequenas doses durante vários meses. Hidropsia e perturbações hepáticas. Útil na gota, e em casos antigos de malária com flatulência.

Relacionamento - Comparar com: *Angelica* (em tintura, cinco gotas, três vezes ao dia, provoca desgosto pelo álcool, licor, etc; também para atonia de diversos órgãos, dispepsia, enxaqueca, etc; bronquite crônica, para aumentar a expectoração). *Ceanoth*; *Lach*; *Nat. mur*; *Helianthus* (baço hipertrofiado e doloroso).

Dose - De dez gotas a uma colherada da essência destilada, três a quatro vezes por dia. Uma diarreia passageira, com frequência reaparece por algum tempo após seu uso. Efeito curativo. *Quercus* atua bem com triturações da semente 3x em casos de afecção do baço, flatulência, malária antiga e história alcoólica (Clark).

539 - QUILLAYA SAPONARIA - Chile Soap-bark - Panamá Casca saponária da Quillaya Chilena

Provoca e cura sintomas de catarro agudo, espirros e dor de garganta. *Muito eficaz no início de coriza*, com frequência detendo seu desenvolvimento posterior. Resfriados com dor de garganta; calor e secura na garganta. Tosse com dificuldade para expectoração. Pele descascando.

Relacionamento - Comparar com: *Kali hyd*; *Gels*; *Cepa*; *Squilla*; *Saponária* (dor de garganta, urina involuntária). *Senega*.

Dose - Tintura à primeira dinamização.

540 - RADIUM - Radium Bromide - Brometo de Rádio

Foi uma adição importante à Matéria Médica, especialmente depois das comprovações de Diffenbach terem trazido exatidão ao seu uso. Brometo de Rádio tem sido empregado com radioatividade de 1.800.000. Verificado eficaz nos tratamentos de reumatismo e gota, em perturbações na pele em geral, acne rosácea, sinais na pele, mola intra-uterina, úlceras e câncer. Pressão arterial baixa. *Dores fortes em todo o corpo*, com inquietação, melhorando movimentando-se. Artrite reumática crônica. Demora no aparecimento de sintomas. Úlceras devidas a queimadura com Rádium.

levam muito tempo para cicatrizar. Acentuado aumento nos neutrófilos polimorfonucleares. Muita fraqueza.

Mente - Apreensiva, deprimida; medo de ficar só no escuro; muita vontade de estar com as pessoas. Cansado e irritado.

Cabeça - Vertigem, com dor na parte de trás da cabeça, lado esquerdo quando na cama. Dores na região occipital e no alto da cabeça, acompanhadas de dor lombar forte. Dor forte no olho direito, espalhando-se pelas regiões occipital e alto da cabeça, melhorando ao ar-livre. Sente a cabeça pesada. Dor de cabeça frontal. Dor em ambos os olhos. Coceira e secura nas cavidades nasais, melhorando ao ar-livre. Dor no ângulo do maxilar inferior do lado direito. Nevralgia violenta no trigêmeo.

Boca - Secura na boca. Gosto metálico. Sensação de fisgadas no fim da língua.

Estômago - Sensação de estômago vazio. Sensação de calor no estômago. Aversão a doces e sorvetes. Náusea e sensação de fraqueza, arroto de gases.

Abdome - Dor, câimbras violentas, borborigmos, cheio de gases; dor no ponto de Mac Burney, e no local da flexão do sigmóide. Muita flatulência. Alternando prisão de ventre com movimentos soltos. Prurido no ânus e hemorróidas.

Aparelho urinário - Eliminação de sólidos aumentada, especialmente cloretos. Irritação nos rins, albuminúria, cilindros granulados e hialinos. Nefrite com sintomas reumáticos. Enurese.

Órgãos femininos - Prurido vulvar. Menstruações atrasadas e irregulares e dor nas costas. Dores no abdome acima do púbis quando vem o fluxo. Seio direito doendo, aliviado esfregando com força.

Aparelho respiratório - Tosse persistente com cócega na fossa supra-esterna. Tosse seca, espasmódica. Garganta seca, dolorida, peito constricto.

Costas - Dor na nuca. Dor e mau-jeito nas vértebras cervicais, piora inclinando a cabeça para a frente, melhora ficando em pé, ou sentando com o corpo ereto. Dor nas costas nas regiões lombar e sacra, a dor parece ser no osso, movimentos contínuos aliviam. Dor nas costas entre os ombros e a região lombar-sacra, melhora depois de andar.

Extremidades - Dor forte em todos os membros, *juntas*, especialmente joelhos e tornozelos, dores agudas nos ombros, braços, mãos e dedos. Sente as pernas, braços, e pescoço duros e frágeis, como se fossem quebrar ao se moverem. Sente os braços pesados. Estalos nos ombros. *Dores nos artelhos*, panturrilhas, juntas dos quadris, e espaços poplíteos. Músculos das pernas e quadris doloridos. Artrite com *dores, piores de noite*. *Dermatite dos dedos*. *Modificações tróficas nas unhas das mãos*.

Pele - Espinhas pequenas. Eritema e dermatite, com prurido, ardência, inchação e vermelhidão. Necrose e ulceração. *Coceira em todo o corpo*, a pele ardendo como se estivesse em fogo. Epitelioma.

Sono - Inquieto. Sonolência com letargia. Sonhos vívidos, movimentados. Sonhos com fogo.

Febre - Sensação interna de frio, batendo queixo até ao meio-dia. Calafrio interno seguido de calor na pele, ligado a movimentos intestinais e flatulência.

Modalidades - *Melhora*, ao ar-livre, com movimento contínuo, banho quente, deitando, pela pressão. *Piora*, levantando.

Relacionamento - Comparar com: *Anacardium* (a ulceração provocada por ele é semelhante à do *Radium*. Ela pode aparecer em qualquer lugar fora do local de contato, e aparecer mais tarde), e com: *X Ray*; *Rhus*; *Sepia*; *Uranium*; *Ars*; *Pulsat*; *Cautic*.

Antídotos - *Rhus. ven*; *Tellur*.

Dose - Trigesima e 12^ª triturações.

541 – RANUNCULUS BULBOSUS Buttercup - Ranúnculo Amarelo

Atua especialmente sobre o tecido muscular e sobre a pele, seus efeitos mais característicos se encontram nas paredes do peito, como na pleurodinia. *Maus efeitos do álcool, delirium tremens*. Soluções espasmódicas. Hidrotórax. Choques em todo o corpo. Sensível ao ar e ao toque. Ciática crônica.

Cabeça - Irritável, dores na testa e nos globos oculares. Sensação de formigamento no couro cabeludo. Dor compressiva na testa, de dentro para fora.

Olhos - Cegueira diurna; névoa diante dos olhos, pressão e ardor nos olhos, como devidos a fumaça. Dor no olho direito; melhora ficando em pé e andando. Herpes na córnea. Vesículas na córnea, com muita dor, fotofobia e lacrimação.

Peito - Várias espécies de dores e sensação de dolorido: *incomodando como se estivessem machucados o osso esterno*, costelas, espaços intercostais, e ambos os hipocôndrios. *Reumatismo intercostal*. *Calafrio no peito quando anda ao ar-livre*. Fisgadas no peito, entre as omoplatas; pioram ao inspirar o ar, movimentando-se. Dor reumática no peito, como se houvesse ulceração sub-cutânea. *Sensibilidade do abdome à pressão*. *Dor muscular acompanhando a margem de baixo da omoplata; ardência em locais pequenos*, devida a vida sedentária.

Pele - *Ardência e prurido intenso, piora com contato*. Excrecências duras. *Erupções herpéticas*, com muita coceira, *herpes zoster*, *vesículas azuladas*. Coceira nas palmas das mãos. Erupção nas palmas, como bolhas. Calos sensíveis. Pele calcificada. Pontas dos dedos e palmas fissuradas. Erupções com vesículas e pústulas.

Modalidades - *Piora*, ao ar-livre, com movimento, contato, mudanças atmosféricas, tempo chuvoso, tempestuoso, ao anoitecer. Ar frio traz toda sorte de perturbações.

Relacionamento - Incompatíveis: *Sulph; Staph.*

Comparar com: *Ranunc. acris* (dor nos músculos lombares e nas juntas, dobrando ou torcendo o corpo); *Ranunc. glacialis* - *Reindeer flower* *Carlina* - (*Perturbações pulmonares*; *gripe*; *bronco-pneumônica* - *enorme peso na cabeça com vertigem e sensação de apoplexia iminente*; *suores noturnos* - *mais nas coxas*); *Ranunc. Repens* (sensação de formigamento na testa e no couro cabeludo ao anoitecer, na cama) *Ranunc. Flammula* (ulceração, gangrena, no braço) comparar também com: *Bry; Croton; Mez; Euphorb.*

Antídotos: *Bry; Camph; Rhus.*

Dose - Tintura-mãe, em doses de 10 a 30 gotas no delirium tremens; terceira à trigésima dinamizações para uso geral. Para dor ciática crônica, aplicar tintura no calcanhar da perna atingida (M. Jousset).

542 – RANUNCULUS SCLELERATUS Marsh Buttercup - Ranúnculo d'água

É mais irritante do que os outros dessa família botânica, como se vê pelos seus sintomas da pele. *Dor incômoda, martirizante* muito acentuada. *Penfigo*. Perturbações periódicas. Desmaios com dor no estômago.

Cabeça - Mal-estar num ponto à esquerda no alto da cabeça. Sonhos amedrontadores com cadáveres, serpentes, batalhas, etc. Coriza fluente, com espirros e micção ardente.

Boca - Dentes e gengivas sensíveis. *Língua geográfica, com desenhos*. Placas desnudadas. Boca dolorida e escoriada. *Ardência e sensações de escoriação na língua*.

Abdome - Sensação de um tampão por trás do umbigo. *Dor na região do fígado, com sensação como se diarreia fosse aparecer*. Pressão como um tampão por trás das falsas-costelas do lado direito; piora com inspiração profunda.

Peito - Integumento sensível. Dor de machucado e fraqueza no peito todas as noites. *Ardência dolorida por trás da cartilagem xifóide*.

Pele - *Erupção vesicular, com tendência para formar grandes vesículas*. *Exudação irritante que provoca dor nas partes em volta*.

Extremidades - *Dor incômoda*. Súbita fisgada queimante no dedo do pé direito. Calor com dor ardente, principalmente quando os pés estão pendurados. Gota nos dedos das mãos e dos pés.

Dose - Primeira à terceira dinamização.

543 – RAPHANUS - Black Garden Radish - Rabanete Negro

Provoca dor e fisgadas no fígado e no braço. Aumenta as secreções de biliar e saliva. Os sintomas não aparecerão se for dado sal com o Rabanete. Muita acumulação e encarceramento de flatulência. Sintomas de "globus hystericus". Seboreia com pele gordurosa. Penfigo. Histeria: calafrios nas costas e nos braços. Insônia sexual [*Kali brom*]. Ninfomania. *Dores pós-operatórias devidas a gases*.

Cabeça - *Tristeza, aversão a crianças*, especialmente meninas. Dor de cabeça, cérebro sensível e dolorido. Edema das pálpebras inferiores. Muco nos coanos.

Garganta - Sensação de uma bola quente do útero para a garganta, parando ali. Calor e ardência na garganta.

Estômago - Eructações pútridas. Ardência no epigástrico, seguida de eructações quentes.

Abdome - Ânsia para vomitar e vômitos, perda do apetite. Dilatado. *timpanoso duro*. *Não emite gases nem para cima nem para baixo*. Cólica na região do umbigo. Fezes líquidas, espumosas, profusas, castanhas, com cólica e inchaço dos intestinos como uma almofada. Vômitos de matéria fecal.

Órgãos femininos - Irritação nervosa dos órgãos. Menstruações muito profusas e prolongadas. *Ninfomania*, com aversão ao seu próprio sexo e à crianças, e insônia sexual.

Urina - Turva com sedimentos como levedo. Urina mais copiosa, espessa como leite.

Peito - Dor no peito estendendo-se até as costas e a garganta. Sensação de bolo pesado e friagem no meio do peito.

Relacionamento - Comparar com: *Momordica* (pior, perto da flexão esplênica), *Carbo; Anac; Arg. nit; Brassica*.

Dose - Terceira à trigésima dinamização.

544 – RATANHIA - Krameria - Mapato

Os sintomas no reto são os mais importantes, e receberam muitas confirmações clínicas. Tem curado pterígio. *Soluções violentos*. Bicos dos seios rachados. [*Graph; Eup. ar*]. *Oxiuros*.

Cabeça - Estalando de dor depois de evacuar e quando senta com a cabeça curvada para a frente. Sensação como se o couro cabeludo, do nariz ao alto da cabeça, estivesse sendo esticado.

Estômago - Dor como se estivesse sendo cortado com faca.

Retto - Dói, como se estivesse cheio de cacos de vidro. O ânus dói e arde durante

horas depois de evacuar. Sente o reto constricto. Calor seco no ânus, com súbitas fissuras como de faca. As fezes precisam ser forçadas com muito esforço: as hemorróidas saem. *Fissuras do ânus com muita constrição, ardendo como fogo.* como também as hemorróidas: temporariamente aliviadas com água fria. Diarréia rala, fétida: as fezes ardem; dores ardentes antes e depois das evacuações: Secreção no ânus *Oxiuros (Sant; Teuc; Spig).* Coceira no ânus.

Relacionamento - Comparar com: *Peon; Croton* (neuralgia no reto). *Sang. nit* (moléstias do reto); *Macuana prurens - Dolichos - hemorróidas com ardência* (diátese hemorroidal); *Silico-sulpho-calcite of Alumina. Slag* - escória de altos fornos de ferro - (coceira no ânus, hemorróidas e prisão de ventre; bursite do joelho); distensão abdominal flatulenta e lumbago. Análogo e *Lucopod.*

Dose - Terceira à sexta dinamização. Uso local na forma de *cerato* demonstrou ser inestimável em muitas perturbações do reto.

545 - RHAMNUS CALIFORNICA California Coffe-tree - Café da Califórnia

É um dos remédios mais eficazes para reumatismo e *dores musculares*. Pleurodinia, lumbago, gastralgia. Tenesmo vesical; *dismenorréia* de origem miálgica; dores de cabeça, no pescoço e ao rosto. *Reumatismo inflamatório*, juntas inchadas, doloridas; tendência para metástase; suor profuso. Coração reumático (Webster). Exames de estudantes. 2x dinamização.

Mente - Nervoso, inquieto, irritado. Prostração; mentalmente entorpecido e confuso; incapaz de concentrar a atenção.

Cabeça - Sensação de planitude estonteante. Sensação de peso dolorido; melhorando pela pressão. Sensação de *estourar* a cada passo. Dor principalmente nas regiões occipital e no alto da cabeça, piora curvando-se. Dor entorpecente na fonte esquerda. Dor entorpecente na região frontal (esquerda) estendendo-se para trás e para a testa. Dor de cabeça frontal profunda do lado direito. Repuxamento nas pálpebras.

Ouvidos - *Audição entorpecida*. Dor, profunda sob o trago direito, ao engolir.

Rosto - Congestionado, quente e vermelho. Pressão para fora na saliência do osso malar.

Boca - Aftas entre as gengivas e os lábios. Língua saburrosa, com um risco central, cor-de-rosa, limpo.

Garganta - Seca, áspera. Dor do lado direito nas amígdalas.

Intestinos - *Prisão de ventre* com alguns gases. Tenesmo e fezes secas. Diarréia flatulenta.

Órgãos genito-urinários - Micção aumentada. Cócega na uretra anterior, pequena gota matinal (sem gonorréia anterior). Desejo sexual aumentado.

Aparelho respiratório - Opressão sub-esternal. Sensibilidade à pressão nos músculos intercostais da direita.

Coração - Variação no pulso. Pulso lento.

Extremidades - Incapaz de controlar a ação muscular. Pernas doloridas. Anda como um bebedor.

Modalidades - Os sintomas pioram ao anoitecer.

Relacionamento - *Rhamnus cathartica ou Rhamnus Frangula* - European Buckthorn - um remédio para reumatismo - (sintomas abdominais, cólica, diarréia, hemorróidas, especialmente crônicas). *Rhamnus Purshiana - Cascara Sagrada* (paliativo para prisão de ventre, como um tônico intestinal e dispepsia dependendo dela. 10-15 gotas da tintura).

Dose - Tintura em doses de 15 gotas cada 4 horas.

546 - RHEUM - Rhubarb - Ruibarbo

É um remédio de uso freqüente em crianças com diarréia azeda: dentição difícil. *A criança toda tem cheiro azedo.*

Mente - Impaciente e impetuosa: quer muitas coisas e chora (*China*).

Cabeça - Suor no couro cabeludo: constante e profuso. *Suor frio no rosto, especialmente na boca e no nariz.*

Boca - Muita saliva. Sensação de frio nos dentes. Dentição difícil: inquieto e irritado. Hálito com cheiro azedo (*Cham*).

Estômago - Quer várias qualidades de comida, mas cedo se cansa delas todas. Latejamento na boca do estômago. Sente o estômago cheio.

Abdome - Cólica na região do umbigo. Cólica quando se descobre. Gases parecem subir para o peito.

Reto - Antes de evacuar, premência inútil para urinar. *Evacuações com cheiro de azedas*, pastosas, com tremor, tenesmo, e ardência no ânus. Diarréia azeda durante a dentição. Cólica, até premência inútil para evacuar altera as fezes.

Modalidades - *Piora*, descobrindo-se, depois de comer, movimentando-se.

Relacionamento - Comparar com: *Mag. phos; Hep; Pod; Cham; Ipec.*

Antídotos: *Camp; Cham.*

Complementar: *Mag. carb.*

Dose - Terceira à sexta dinamização.

547 - RHODIUM

Metal Chemical Element - Elemento químico - Metal Ródio

(Experimentado por Mac Farlan com a 200ª dinamização). Nervoso e cheio de lágrimas. Dor de cabeça frontal, choques na cabeça. Dores neurálgicas passageiras na cabeça, nos olhos, ouvidos, ambos os lados do nariz, dentes. Frio na cabeça. Lábios secos. Náusea, especialmente devida a doces. Dor de cabeça entorpecente. Pescoço rígido e dor reumática no ombro esquerdo e pelo braço abaixo. Coceira nos braços, palmas e rosto. Fezes soltas com cólica no abdome. Movimentos peristálticos muito ativos, tenesmo depois de evacuar. Urinando mais. Tosse arranhando, asmática. Muco amarelo, espesso, vindo do peito. Sente-se fraco, vertiginoso e cansado.

548 - RHODODENDRON (Snow-rose - Rosa da Sibéria)

Sintomas de reumatismo e gota bem acentuados. Reumatismo na época do calor. A modalidade (piora antes de tempestade) é um verdadeiro sintoma orientador.

Mente - Medo de tempestade; especialmente de trovoadas. Esquecido.

Cabeça - Dor nas fontes. Dor dilacerante em ossos. Dor de cabeça; piora com vento, frio e tempo chuvoso. Dor nos olhos antes de tempestade. *Neuralgia ciliar*, envolvendo o globo ocular, as órbitas, e a cabeça. Calor nos olhos quando os usa.

Olhos - Astenopia muscular: dor penetrante nos olhos, vinda da cabeça, pior antes de tempestade.

Ouvidos - Dificuldade para ouvir, com zunido e tilintar nos ouvidos. Ouve melhor pela manhã: os ruídos começam depois do paciente ter levantado há algumas horas.

Rosto - Prosopalgia: dor violenta repuxando, envolvendo os nervos dos dentes, desde as fontes até o maxilar inferior e o queixo, *melhora com calor e comendo*. Dor de dente com tempo úmido e antes de tempestade. Gengivas inchadas. Tocos de

dentes afrouxam.

Peito - Dores violentas na pleura irradiando para baixo no lado anterior esquerdo do peito. Sem fôlego e sem fala devido à dores violentas na pleura descendo pela parte da frente do peito. Fisgadas no baço por andar depressa. Câimbra por baixo das costelas curtas.

Órgãos masculinos - Testículos, pior o esquerdo, inchados, doendo, puxados para cima. Orquite, sente a glândula comprimida. Endurecimento e inchaço dos testículos depois de gonorréia. *Hidrocele [Sil]*.

Extremidades - Juntas inchadas. Inflamação gotosa na junta do dedão do pé. *Dor reumática dilacerante em todos os membros*, especialmente do lado direito, pior, em repouso e em tempo tempestuoso. Pescoço duro. Dor nos ombros, braços, pulsos, pios quando em repouso. Dores nos ossos em vários pontos, que reaparecem com mudanças de temperatura. *Não consegue dormir a não ser com as pernas cruzadas.*

Modalidades - *Piora*, antes de tempestade. *Todos os sintomas reaparecem com mau tempo*, de noite, ao amanhecer. *Melhora*, depois que a tempestade rebenta, com calor, e comendo.

Relacionamento - Comparar com: *Ampelopsis* (hidrocele e hidropsia renal); *Dulc. Rhus*; *Nat. sulph.*

Dose - Primeira dinamização.

549 - RHUS AROMATICA Fragrant Sumach - Sumagre Cheiroso

Afecções renais e urinárias, especialmente *diabete*. Enurese devida a atonia vesical, incontinência senil. Hematúria e cistite também estão na faixa de ação desse remédio.

Urina - *Pálida*, albuminosa. *Incontinência*. *Dor forte no início ou antes de urinar*, provocando muita agonia nas crianças. Urina, gotejamento constantemente. *Diabete*, grandes quantidades de urina com baixo peso específico. *[Phos. ac; Acet. ac.]*.

Dose - Tintura, em doses grandes.

550 - RHUS GLABRA - Smooth Sumach - Sumagre Liso

Epistaxe e dor de cabeça occipital. Ulceração na boca. *Sonhos de vôos no ar [Süita]*. *Transpiração profusa devida a debilidade [China]*. Há quem diga que esse remédio desinfeta de tal modo que os gazes e as fezes ficam sem cheiro. Ele atua bem em condições de apodrecimento com tendência para ulceração.

Boca - Escorbuto: dor na boca devida a mamar *[Verônica]*. Estomatite aftosa.

Relacionamento - Disse ser antídoto à ação de Mercúrio, e tem sido usado no tratamento de sífilis secundária depois de mercurialização.

Dose - Tintura. Em uso local para gengivas moles, esponjosas, aftas, faringite, etc Internamente, a primeira dinamização.

551 - RHUS TOXICODENDRON Poison-ivy - Sumagre Venenoso

Seus efeitos na pele, dores reumáticas, perturbações nas mucosas e tipo tífóide de febre, tornam esse remédio frequentemente indicado. *Rhus* atua acentuadamente sobre os tecidos fibrosos - juntas, tendões, envoltórios - aponeurose, etc; provocando dores e rigidez. Complicação pós-operatória. *Dores dilacerantes em diversos*

lugares. Movimentando-se sempre "com os membros para cima", o paciente de *Rhus*, se sente melhor por algum tempo devido à mudanças de posição. Perturbações devidas a distensões, excesso de esforço, molhando-se quando está transpirando. Condições sépticas. Celulite e infecções, carbúnculos logo no início. [Echinac.]. Reumatismo na época do frio. *Septicemia*

Mente - Desatento, triste. Pensamentos de suicídio. *Inquietação extrema, e mudança contínua de posição*. Delírio com medo de ser envenenado. *[Hyos]*. *O entendi-mento se torna nublado. Muita apreensão de noite, não pode ficar na cama.*

Cabeça - Sente como se uma tábua estivesse presa na testa. Vertigem ao se levantar. Cabeça pesada. Sente o cérebro solto como se ele batesse contra o crânio ao andar e ao levantar. Couro cabeludo sensível; pior no lado em que se apoia. Dor de cabeça occipital *[Rhus rad.]*; doendo ao tocar. Dor na testa e daí seguindo para trás. Erupções úmidas no couro cabeludo, coçando muito.

Olhos - Inchados, vermelhos, edematosos; *celulite orbital, Inflamações postulosas*. Fotofobia; fluxo profuso de pus amarelo. Edema nas pálpebras, irite supurativa. Pálpebras inflamadas, aglutinadas, inchadas. Olhos com traumatismos antigos. Córnea injetada, circunscrita. Muita ulceração na córnea. Irite, depois de exposição ao frio e à umidade, de origem reumática. Olho doendo ao virá-los ou pressioná-los: mal pode movê-los, como em neurite retro-bulbar. Ao abrir as pálpebras, esguicho profuso de lágrimas quentes escaldando.

Ouvidos - Dor nos ouvidos, com sensação de haver alguma coisa dentro deles. Lóbulos inchados. Descarga de pus com sangue.

Nariz - Espirros, coriza por se molhar. Ponta do nariz vermelha, dolorida, ulcerada. Inchaço do nariz. Sangue pelo nariz ao se inclinar.

Rosto - *Os maxilares estalam ao mastigar*. Fácil deslocamento do maxilar *[Ign. Petrol]*. *Razio inchado, erisipela*. Ossos das bochechas sensíveis ao toque. Parotidite. Nevralgia facial, com calafrios, pior, ao anoitecer. *Crusta lactea [Calc; Viol. tric.]*.

Boca - Sente os dentes soltos e compridos, gengivas doendo. Língua vermelha e rachada; *saburrosa, exceto espaço triangular vermelho na ponta; seca e vermelha nas bordas. Cantos da boca feridos, herpes febril em volta da boca e do queixo [Nat. mur]*. *Dor na junta do maxilar.*

Garganta - Dolorida, com *hipertrofia gangliomar*. Fisgadas ao engolir, parotidite do lado esquerdo.

Estômago - Falta de apetite para qualquer tipo de comida, com sede insaciável. *Gosto amargo [Cupr.]*. Náusea, vertigem e abdome dilatado depois de comer. *Vontade de tomar leite*. Muita sede com a boca e a garganta secas. Pressão como se tivesse uma pedra no estômago. *[Bry; Ars]*. *Sonolência depois de comer.*

Abdome - Dores violentas, aliviadas deitando de bruços, sobre o abdome. *Hipertrofia dos ganglios inguinais*. Dor na região do coxo ascendente. Cólica, compelindo a andar curvado para frente. Dilatação exagerada depois de comer. Gases roncando logo que levanta, mas desaparecendo com a continuação do movimento.

Reto - Diarréia de sangue, catarro, e muco avermelhado. Disenteria, com dores dilacerantes pelas coxas abaixo. Fezes com cheiro cadavérico. Fezes espumantes sem dor. Com frequência aborta início de processo supurativo perto do reto. Disenteria.

Aparelho urinário - Urina escura, turva, com cor carregada, escassa, com sedimento branco. Dissúria, com perda de sangue.

Órgãos masculinos - Inchaço na glândula e no prepúcio - erisipela vermelha-escura; escroto espesso, inchado, *edematoso. Muita cocceira.*

Órgãos femininos - Inchaço com prurido vulvar intenso. Articulações pélvicas duras ao começar a movê-las. Menstruações precoces, profundas, prolongadas, irri-

tantes. *Lóquios ralos, prolongados, ofensivos, diminuído [Puls; Secale] com fisgadas irradiando para cima na vagina [Sep].*

Aparelho respiratório - Cócega atrás da parte superior do esterno. *Tosse seca, implicante, da meia-noite até amanhecer, durante calafrio, ou quando põe as mãos fora da cama.* Hemoptise devida a excesso de esforço: sangue vermelho-claro. *Gripe, com dor em todos os ossos. [Eup. perf].* Rouquidão devida a usar demais a voz. *[Arn].* Opressão no peito, não pode respirar direito devido a fisgadas. Tosse brônquica em gente velha, pior ao acordar, e com expectoração de pequenos pedaços de muco.

Coração - Hipertrofia devida a esforço exagerado. Pulso rápido, fraco, irregular, intermitente, com dormência no braço esquerdo. *Tremor e palpitações quando está sentado quieto.*

Costas - Dor entre os ombros ao engolir. *Dor e rigidez nos flancos; melhora com movimento, ou deitando sobre alguma coisa dura; piora sentado.* Rigidez na parte posterior do pescoço (nuca).

Extremidades - Inchaço quente dolorosa das juntas. *Dores dilacerantes em tendões, ligamentos e fascias.* Dores reumáticas irradiantes em grande parte da nuca, lombo e extremidades; melhorando com movimento *[Agaric].* Condilos dos ossos doloridos. *Membros rígidos, paralisados. Não tolera ar fresco, ele torna a pele dolorida.* Dor ao longo do nervo ulnar. Dor dilacerante pelas coxas abaixo. *Dor ciática:* pior, com tempo frio, úmido, à noite. Dormência e formigamento, depois de muito trabalho e exposição. Paralisia: tremores depois de esforço. Sensibilidade no joelho. Perda de força no ante-braço e nos dedos; formigamento nas pontas dos dedos. Formigamento nos pés.

Febre - Adinâmica; com inquietude, tremores. Tifóide; língua seca, castanha: tárta-ro, intestinos soltos; muita inquietação. Intermitente: calafrio com tosse seca e inquietação. Durante o calor, urticária. Erupção com bolhas. Frio como se fosse jogada água fria sobre ele, seguido de calor e vontade de esticar os membros.

Pele - Vermelha, inchada; *prurido intenso.* Vesículas, herpes, urticária, penfigo, erisipela; formas vesiculares supurativas. *Ganglios hipertrofiados. Celulite.* Erupções eczematosas ardentes, com tendência para formação de escamas.

Sono - *Sonhos de muito esforço.* Sono pesado, com entorpecimento. Sem sono antes da meia-noite.

Modalidades - *Piora,* durante o sono, com frio, tempo chuvoso, úmido e depois da chuva; de noite, *durante o repouso,* encharcando-se de suor, quando deita sobre as costas ou sobre o lado direito. *Melhora,* com calor, tempo seco, movimento, andando, mudando de posição, esfregando-se, com aplicações quentes esticando os membros.

Relacionamento - Complementares: *Bry; Calc. fluor; Phytol.* (reumatismo). Na urticária seguir com *Bovista.*

Inimigo: *Apis.*

Antídotos: Banho com leite e loção de *Grindelia*, muito eficaz. *Ampelopsis Trifolia - Three-leaf woodbine* - (Dermatite tóxica devida a venenos vegetais - 30 e 200 - Muito semelhante ao envenenamento com *Rhus*. Dessensibilizando contra "Ivy poisoning" com o uso de doses ascendentes da tintura pela boca ou em injeções hipodérmicas é recomendado pelas autoridades da velha escola, mas não é tão eficaz quanto os remédios homeopatas, especialmente *Rhus 30 e 200, Anacard etc. Anacard; Croton; Grindelia; Mezer; Cyprip; Plumbago* (eczema na vulva). *Graph.*

Comparar com: *Rhus radicans* (de ação quase idêntica: são características: ardência na língua, dor na ponta, as dores são com freqüência semi-laterais e em vários luga-

res, com freqüência remotos e sucessivos. Muitos sintomas melhoram depois que uma tempestade se desencadeia completamente, especialmente uma tempestade com descargas elétricas. Tem agravação *anual* pronunciada *[Lanches]. Rhus radicans* tem dor de cabeça *occipital*, dor na nuca, e daí as dores vão pela cabeça *para a frente* *Rhus diversiloba* - *California Poison-Oak* - (antídoto do *Rhus*; violentos sintomas na pele, com coceira amedrontadora, muita inchaço no rosto, mãos e nos órgãos genitais, pele muito sensível, eczema e erisipela, muita fraqueza nervosa, cansado pelo menor esforço; vai dormir devido a absoluta exaustão); *Xerophyllum* (dismenorréia e sintomas na pele) comparar também com: *Arn; Bapt; Lach; Ars; Hyosc.; Op.* (estupefação mais profunda). *Mimosa - planta sensitiva* - (reumatismo, joelho rígido, dores lancinantes nas costas e nos membros. Inchaço nos tornozelos. Pernas trêmulas).

Dose - Sexta à trigésima dinamização. A 200ª e mais altas são antídotos para envenenamento com a planta ou a tintura.

552 - RHUS VENENATA - Poison-elder

Os sintomas da pele dessa espécie de *Rhus* são os mais graves.

Mente - Muita melancolia, sem vontade de viver, triste.

Cabeça - Pesada, dor de cabeça frontal: piora andando ou se inclinando. Olhos quase fechados com muita inchaço. Inflamação com vesículas dos ouvidos. Nariz vermelho e lustroso. Rosto inchado.

Língua - Vermelha na ponta. Com fissuras no meio. Vesículas na parte inferior.

Abdome - Fezes brancas, aquosas, profusas, pela manhã, às 4 da madrugada, com cólica, expelida com força. Dor no hipogástrio antes de todas as evacuações.

Extremidades - Repuxamento paralítico no braço direito, especialmente no pulso; estendendo-se aos dedos.

Pele - Prurido, aliviado com água quente. *Vesículas. Erisipela; pele vermelho-escuro.* Eritema nodoso, com prurido noturno e dores nos ossos longos.

Relacionamento - Antídoto: *Clematis.* O *Poison-oak da Califórnia (Rhus diversiloba)* é idêntico a ele. É antídoto de *Radium* e o segue bem. Comparar com *Anacard.*

Dose - Sexta à trigésima dinamização.

553 - RICINUS COMMUNIS - Bofareira - Castor-oil Óleo de Rícino

Tem ação acentuada sobre o canal gastro-intestinal. *Aumenta a quantidade de leite nas amas de leite.* Vômitos e descargas intestinais. Abatimento e fraqueza.

Cabeça - Vertigem, dor occipital, sintomas congestivos, ruídos nos ouvidos. Rosto pálido; repuxamento na boca.

Estômago - Anorexia com muita sede, ardência no estômago, pirose, náusea, *vômitos profusos,* boca do estômago sensível. Boca seca.

Abdome - Borboríngos com contração nos músculos do reto, cólica, diarreia incessante com purgação. Fezes como água-de-arroz, com câimbras e calafrio.

Evacuações - Soltas, incessantes, sem dor, com câimbra dolorosa nos músculos das extremidades. Anus inflamado. Fezes verdes, pegajosas e com sangue. Febre, emagrecimento, sonolência.

Relacionamento - Comparar com: *Resorcina* (perturbações de verão com vômitos). Destroi os germes orgânicos da putrefação. *Cholos terrapina* (câimbra nos músculos), *Ars; Verat.*

Dose - Terceira dinamização. Cinco gotas de 4 em 4 horas para aumentar o fluxo de leite. Também emplasto das Folhas, uso local.

554 - ROBINIA - Yellow Locust - Acácia Amarela

O remédio para hiper-cloridria. Nos casos em que a digestão albuminóide é rápida demais e a digestão dos amidos é desvirtuada. Os sintomas gástricos, com a mais pronunciada acidez, estão bem autenticados, e são os sintomas orientadores. A acidez de Robinia é acompanhada de dor de cabeça frontal. Eructações muito ácidas. Vômitos acres e esverdeados, cólica e flatulência, dores ardentes noturnas no estômago, e prisão de ventre, com vontade premente de evacuar - *Acidez das crianças*. Fezes e transpiração azedas. Gases encarcerados.

Cabeça - Dor de cabeça frontal, entorpecente, latejante; piora com movimento, ou lendo. Dor de cabeça gástrica com vômitos ácidos.

Estômago - Dor entorpecente forte. Náusea; eructações azedas; vômitos profusos de fluido muito azedo. Muita distensão do estômago e dos intestinos. Cólica flatulenta. [Cham; Diosc.]. Fezes azedas; a criança tem cheiro de azedo.

Órgãos femininos - Ninfomania. Leucorréia fétida, acre. Descarga de sangue entre os períodos menstruais. Herpes na vagina e na vulva.

Relacionamento - Comparar com: *Magnes. phos; Arg. nit; Oxetina tannate* (hiper-cloridria; digestão deficiente, ácida e lenta; 14 doses por hora).

Dose - Terceira dinamização. Tem que ser continuada por longo tempo.

555 - ROSA DAMASCENA - Damask Rose

Útil no início da rinite alérgica, com envolvimento das trompas de Eustáquio.

Ouvidos - Dificuldade para ouvir; ruídos nos ouvidos. *Catarrho nas trompas de Eustáquio* [Hydr; Merc. dulc].

Relacionamento - Comparar, na Rinite alérgica, com *Phleum pratense - Timothy grass* - (Rinite alérgica com asma; coriza aquosa, prurido do nariz e dos olhos, espirros frequentes, dispnéia. Usar dinamizações 6-30. Rabe). *Succin acid; Sabad; Euph; Psor; Kali hyd; Naphth.*

Dose - Baixas dinamizações.

556 - RUMEX CRISPUS - Yellow Dock - Labaça Amarela

É caracterizado por numerosas e variadas dores, nem fixas, nem constantes em nenhum lugar. Tosse devida a cócega incessante na garganta, que desce pela bifurcação dos tubos dos brônquios. Tocando na depressão da garganta se provoca a tosse. Piora com a mínima quantidade de ar frio; de modo que a tosse cessa cobrindo todo o corpo e a cabeça com roupa de cama. *Rumex* diminui a secreção das mucosas e ao mesmo tempo estimula a sensibilidade das mucosas na laringe e na traquéia. Sua ação na pele é acentuada, provocando um prurido intenso. *Linfonados hipertrofiados* e secreções perturbadas.

Estômago - Língua dolorida nas bordas; saburrosa; sensação de substância dura na boca do estômago; soluços, pirose, náusea; *não pode comer carne; ela provoca eructações, prurido*. Icterícia depois do uso excessivo de bebidas alcoólicas. Gastrite crônica; dor na boca do estômago irradiando para o peito; e estendendo-se para a garganta; piora com qualquer movimento, ou falando. Dor no seio esquerdo depois das refeições; *flatulência*.

Aparelho respiratório - Nariz seco. *Cócega na garganta provoca tosse. Descarga copiosa de muco do nariz e da traquéia. Tosse seca, irritante, impedindo o sono. Agravada pela pressão, por falar, e especialmente inspirando ar fresco, e de noite.*

Expectoração rala, aquosa e espumosa, enchendo a boca, depois fibrosa, pegajosa e tenaz. Sensação de escoriação no laringe e na traquéia. Dor por trás do esterno, especialmente do lado esquerdo, na região do ombro esquerdo. *Dor como de escoriação sob a clavícula*. Sensação de caroço na garganta.

Evacuações - Castanhas, aquosas, *diarréia de manhã cedo*, com tosse, tirando-o da cama. Valioso na tísica avançada. [Seneg; Puls; Lycop; Ars]. Prurido anal, com sensação de um graveto no ânus. Hemorróidas.

Pele - Prurido intenso da pele, especialmente das *extremidades inferiores; piorando com exposição ao ar frio estando se despindo*. Urticária; prurigo contagioso.

Modalidades - *Piora*, ao anoitecer, inalando ar frio; do lado esquerdo do peito; descobrindo-se.

Relacionamento - Comparar com: *Caut; Sulph; Bell*; *Rumex* contém ácido "chrysophanico" ao qual correspondem os sintomas da pele. *Rumex acetosa - Sheep sorrel* - (colhido em junho e secado, para uso local em epiteloma do rosto); *Cowperthwaite* (tosse curta, seca, incessante, e dores violentas nos intestinos; úvula alongada, inflamação do esôfago; também câncer); *Rumex obtusifolius - Lapathum - Broad-leaf dock* - (epistaxe e dor de cabeça em seguida; dor nos rins; leucorréia). **Dose** - Terceira à sexta dinamização.

557 - RUTA GRAVEOLENS - Rue-bitterwort - Arruda

Atua sobre o periósteeo e as cartilagens, os olhos e o útero. Perturbações devidas a forçar, principalmente *tendões flexores*. Tendência para formação de depósitos no periósteeo, tendões e nas juntas, especialmente no pulso. Esforço excessivo dos músculos oculares. Dor em todo o corpo, como se estivesse *todo machucado*. Distensões (depois de *Arnica*). Trôpego depois de distensões. Icterícia. *Sensação de muita prostração, fraqueza e desespero*. Ossos doloridos após traumatismo físico.

Cabeça - Dor como se tivesse um prego espetado na cabeça; após intoxicação por excesso de bebidas. Periósteeo dolorido. Epistaxe.

Olhos - *Esforço visual seguido de dor de cabeça. Olhos vermelhos, quentes e doloridos devido a costurar ou a ler letras miúdas*. [Nat. mur; Arg. Nit]. *Perturbações da acomodação visual*. Dor devida a cansaço quando está lendo. Pressão profunda nas órbitas. Sente a cartilagem tarsal dolorida. Pressão sobre as sobrancelhas. Astenopia.

Estômago - *Gastralgia*, com dor constante, persistente.

Urina - Pressão no colo da bexiga depois de urinar; dor ao terminar [Apis]. Premência constante para urinar, sente a bexiga cheia.

Reto - *Fezes difíceis*, evacuadas somente com esforço. Prisão de ventre, alternada com evacuações espumosas, contendo muco, descarga de sangue com as fezes. Quando sentado, fisgadas dilacerantes no reto. *Carcinoma atingindo o baixo intestino. Prolapso do ânus*. Todas as vezes que evacua, depois de resguardo, Premência inútil, e frequente para evacuar. Queda do reto quando se inclina.

Aparelho respiratório - Tosse com expectoração amarela espessa; sente o peito fraco. Área dolorida sobre o esterno; respiração curta com aperto no peito.

Costas - Dor na nuca, nas costas e na região lombar. Melhora da dor nas costas, pela pressão e deitando sobre elas. Lumbago pior de manhã antes de levantar.

Extremidades - Sente a coluna e os membros doloridos. Dor nos flancos e na região lombar. Os quadris e as coxas estão tão fracos que as pernas cedem ao levantar da cadeira [Phos; Con.]. Contração dos dedos. Dor e rigidez nos pulsos e nas mãos. Ganglia. Cistosarcoma [Benzoic. ac]. Ciática; pior ao deitar de noite; dor nas costas

pelos quadris e coxas abaixo. Sente os tendões poplíteos encurtados [Graph]. *tendões doloridos*. Dor no tendão de Aquiles. *Dor nas coxas quando estica os membros*. Dor nos ossos dos pés e dos tornozelos. Muita inquietação.

Modalidades - *Piora*, deitando, com frio, tempo chuvoso.

Relacionamento - Comparar com: *Ratanhia*, *Carduus* (irritação no reto) *Jaborandi*; *Phyt: Rhus: Sil: Arn.*

Antídoto: *Camph.*

Complementar: *Calc. phos.*

Dose - Primeira à sexta dinamização. Uso local da tintura para quistos (gânglia) e como loção para os olhos.

558 - SABADILLA

Cevadilla Seed - Asagra Officialis - Cevadinha

Ação sobre a mucosa do nariz e as glândulas lacrimais, provocando coriza e sintomas como Rinite alérgica, que têm sido utilizados homeopaticamente. *Calafrio*, sensível ao frio. Vermes ascarídeos, com sintomas reflexos (ninfomania, sintomas convulsivos). Diarréia nas crianças com dores dilacerantes constantes.

Mente - Nervoso, tímido, assustando-se com facilidade. Tem idéias erradas sobre si mesmo. Imagina que está muito doente; que as partes do corpo estão contraídas; que está grávida, que tem câncer, delírio durante febres intermitentes.

Cabeça - Vertigem com sensação de todas as coisas estarem girando umas em volta das outras; acompanhada de escuridão diante dos olhos e sensação de desmaio. Entorpecimento e opressão. Super-sensibilidade do olfato. *Pensar* provoca dor de cabeça e sonolência. *Pálpebras vermelhas, ardentes, Lacrimação*. Dificuldade para ouvir.

Nariz - *Espirros espasmódicos*, com corrimento nasal. *Coriza*, com dores frontais fortes, vermelhidão nos olhos e lacrimação. Descarga nasal aquosa profusa.

Garganta - Dolorida, *começa do lado esquerdo* [Lach]. Muitos pedaços de catarro duro. Sensação de uma pele pendurada solta, tem que engolir. *Comida e bebidas quentes aliviam*. Engolir em seco dói muito. Goela e garganta secas. Sensação de um caroço na garganta com necessidade constante de engolir. Dor de garganta crônica, piora com ar frio. Língua como se estivesse queimada.

Estômago - Dor espasmódica no estômago com tosse seca e dificuldade para respirar. Não tem sede. Aversão a comidas fortes. Apetite canino por doces e massas. Pirose: salivação copiosa. Sensação do estômago frio e vazio. *Vontade de ingerir coisas quentes. Gosto adocicado.*

Órgãos femininos - *Menstruações muito tardias; vêm aos poucos, irregularmente, intermitentes*. [Kreos. Puls] - devido a congestionamentos transitórios localizados, no útero, alternando com estado crônico de anemia.

Febre - *O calafrio predomina*: de baixo para cima. Calor na cabeça e no rosto, mãos e pés frios como gelo, com calafrio. Lacrimação durante o paroxismo. Sem sede.

Extremidades - Fissuras da pele por baixo nos dedos dos pés: inflamação embaixo das unhas dos pés.

Pele - Seca, como pergaminho. Calejada, deformada, *unhas grossas*. Sensação de formigamento, entorpecimento, quente, ardente. Prurido anal.

Modalidades - *Piora*, com frio, bebidas frias, lua cheia. *Melhora*, com comida e bebida quentes, agasalhando-se.

Relacionamento - Complementar: *Sepia*.

S

Comparar com: *Veratrina* (é um alcalóide de Sabadilha, não de Veratrum, uso local em nevralgias e para combater hidropsia. Cinco "grains" a duas "drams" - 324 miligramas a 7,78 gramas - de *Lanolina* esfregados por dentro das coxas, provocam diurese); *Colch*; *Nux*, *Arundo e Pollatina*, *Pheum pratense* - *Timothy* - para Rinite alérgica - 12ª dinamização - específico para muitos casos, atuando como dessensibilizante (Rabe). *Cumarinum* (Rinite alérgica).

Antídotos - *Puls*; *Lycop*; *Conium*, *Lach*.

Dose - Terceira à trigésima dinamização.

559 - SABAL SERRULATA - Saw Palmetto

Sabal é homeopático para irritação dos órgãos genito-urinários. Debilidade geral e sexual. Promove a nutrição e a formação de tecidos. Sintomas acentuados na cabeça, estômago e ovário. De valor incontestável na hipertrofia da próstata. *epididimite*, e dificuldades urinárias. Atua sobre a parte membrano-prostática da uretra. Irite com perturbação na próstata. *Valioso para glândulas mamárias pouco desenvolvidas. Medo de dormir*. Prostração, apatia e indiferença.

Cabeça - Confusa, cheia; não gosta de compaixão, faz ficar zangado. Vertigem, com dor de cabeça. Nevralgia em pacientes enfraquecidos. Dor subindo do nariz e se localizando na testa.

Estômago - Arrotos e acidez. Vontade de tomar leite. [Rhus: Apis].

Urina - Nicturia. *Enurese*, paresia do esfíncter da bexiga. Gonorréia crônica. Dificuldade para urinar. Cistite com hipertrofia da próstata.

Órgãos masculinos - Distúrbios prostáticos, hipertrofia, descarga de fluido prostático. Desgaste dos testículos e *perda da potência sexual*. Coito doloroso na hora da emissão. *Neurustenia sexual*. Sente os órgãos frios.

Órgãos femininos - Ovários sensíveis e dilatados: *seios atrofiados*. [Iod: Kali iod]. Moças jovens neuróticas, tendências sexuais suprimidas ou desvirtuadas.

Aparelho respiratório - Expectoração copiosa, com catarro no nariz. Bronquite crônica. [Stann: Hep].

Relacionamento - Comparar com: *Phosph. ac: Stigmata maydis: Santal: Apis*. Nos sintomas da próstata. *Ferr. pic: Thuya: Picric acid*, (mais eretismo sexual); *Populus tremul.* (hipertrofia da próstata com cistite).

Dose - Tintura-mãe, dez a trinta gotas. Terceira dinamização com frequência é melhor. A tintura tem que ser preparada com os *bagos frescos* para ser eficaz.

560 - SABINA - Savine

Tem atuação especial sobre o útero, também sobre as membranas serosas e fibrosas, por isso é usado na gota. *Dor do sacro ao púbis. Hemorragia, onde o sangue é fluido e coagula*. Tendência para aborto, especialmente no terceiro mês. *Pulsações violentas*, quer as janelas abertas.

Mente - *A música é intolerável*, provoca nervosismo.

Cabeça - Vertigem com as menstruações suprimidas. Estalando de dor de cabeça, vinda de repente e passando devagar. Afluxo de sangue para a cabeça e o rosto. Dores repuxando nos músculos masséter. Os dentes doem quando mastiga.

Estômago - Azia. Vontade de tomar limonada. Gosto amargo [Rhus]. Dor lancinante da boca do estômago até às costas.

Abdome - Dor constritiva e com sensação de pressão para baixo. Cólica principal-

S

mente na região hipogástrica. Dilatação timpanosa.

Reto - Sensação de plenitude. Prisão de ventre. *Dor das costas até o púbis*. Hemorroidas com sangue vermelho-claro, sangrando copiosamente.

Aparelho urinário - Ardência e latejamento na região dos rins. Urina sanguinolenta, muita premência. Bexiga inflamada, toda ela latejando. Inflamação da uretra.

Órgãos masculinos - Gonorréia inflamatória, com descarga como pus. Excrescências sicóticas. Ardência e dor na glândula. Prepúcio dolorido com dificuldade para retrair-lo. Desejo sexual aumentado.

Órgãos femininos - *Menstruações profusas, claras*. Dores uterinas estendendo-se até as coxas. Ameaça de aborto. Desejo sexual aumentado. Leucorréia cortosiva e ofensiva, depois das menstruações. Descarga de sangue entre os períodos, com excitação sexual. [Ambr]. Placenta retida: dores fortes depois do parto. Menorragia nas mulheres que abortam com facilidade. Inflamação dos ovários e útero depois de aborto. Promove a expulsão de molas intra-uterinas. [Cantl.]. *Dor do sacro ao púbis, e de baixo para cima penetrando na vagina*. Hemorragia: parcialmente coaguladas: piora com o menor movimento. Atonia no útero.

Costas - *Dor entre o sacro e o púbis de um osso para o outro*. Dor parálitica nos flancos.

Extremidades - Dores como de contusão na parte da frente das coxas. Fisgadas nos calcaneares e ossos do metatarso. *Dor artrítica nas juntas*. Gota: pior em quarto aquecido. *Inchação vermelha, lustrosa, nodosidades da gota* [Ammon, phos].

Pele - *Verrugas acuminadas com prurido e ardência intoleráveis*. *Granulações exuberantes*. [Thuya; Nit. ac.]. *Verrugas*. Pontos pretos na pele.

Modalidades - *Piora*, com o menor movimento, com calor, ar quente. *Melhora*, com ar fresco.

Relacionamento - Complementar: *Thuya*.

Comparar com: *Sanguisorba* (congestão venosa e hemorragias passivas: varises nas extremidades inferiores, disenteria. *Menstruações profusas por longo tempo* com congestão na cabeça e nos membros em pacientes sensíveis e irritados. Hemorragias climáticas, (usar atenuação 2x). *Sanguissuga* - (Hemorragias, especialmente sangramento no ânus. Usar 6x). *Rosmarinus* (menstruações muito cedo: dores violentas seguidas de hemorragia uterina. Cabeça pesada, *sonolenta*. Friagem como gelo nas extremidades inferiores sem sede, seguida de calor. Memória deficiente) *Croc*: *Calc*; *Trill*; *Ipec*; *Millef*; *Erig*. Antídoto: *Puls*.

Dose - Uso local para verrugas: tintura-mãe. Internamente: terceira à trigésima dinamização.

561 - SACCCHARUM OFFICINALE - Sucrose - Canc-sugar Açúcar de cana

De acordo com o insigne Dr. Hering, grande parte das moléstias crônicas das mulheres e crianças se desenvolve devido ao uso de açúcar demais.

Açúcar é antisséptico. Combate infecções e putrefação: tem ação solvente sobre a fibrina e estimula secreções devido às intensas trocas por osmose que induz: enxaguando as feridas para fora com o soro que vem de dentro e favorecendo assim a cicatrização. Úlcera nas pernas.

O açúcar deve ser considerado como sustentáculo e estimulante da musculatura do coração: e por isso útil quando falha a compensação; e também numa variedade de perturbações cardio-vasculares. Atua como nutriente e tônico em distúrbios com desgaste, anemia, neurastenia, etc., aumentando o peso e a força.

S

Opacidade da córnea. Visão indistinta. *Acidez e coceira no ânus*. Expectoração fria. Degeneração miocárdica.

Crianças gordas, inchadas, com membros grandes, que são impertinentes, rabujentas, lamentando-se: caprichosas, querem coisas deliciosas, petiscos e recusam comida substancial. Edema dos pés. Dor de cabeça cada sete dias.

Relacionamento - Comparar com *Saccharum lactis* - açúcar de leite - lactose - (diurese: ambliopia. *dores frias*, como se fossem devidas a agulhas finas, frias como gelo, com cócega, como se congelassem parte do corpo: muita exaustão física. *Açúcar de leite* em grandes doses para desenvolver bacilos acidófilos e corrigir condições de putrefação intestinal e também prisão de ventre).

Dose - Trigésima dinamização ou mais alta. Uso local em gangrena. Uma "ounce" (cerca de 31 gramas) de açúcar em tabletes ou torrões, de manhã e à noite. É um complemento valioso no tratamento de casos obstinados de insuficiência cardíaca devida a deficiência do músculo cardíaco sem lesão nas válvulas. Epilepsia: o sangue com quantidade reduzida de açúcar irrita o sistema nervoso, com tendência para convulsões.

Açúcar como oxitócico tem sua aplicação mais adequada ao chegar ao fim do trabalho de parto, quando não há obstrução mecânica e a demora é devida a inércia uterina. 25 gramas dissolvidas em água, várias vezes cada meia hora.

Comparar com: *Sacanna* (dificulta as ações tanto dos fermentos salivares, quanto dos pépticos com a conseqüente dispepsia). O Prof. Lawin acredita que sua ação seja sobre as próprias células secretoras e ele tem provocado dor - (no hipogástrico direito) - perda de apetite, diarreia e desgaste.

562 - SALICYLICUM ACIDUM Salicylic Acid - Ácido Salicílico

Os sintomas indicam seu uso em reumatismo, dispepsia, e *doença de Meniere*. Prostração depois de gripe: também em ruídos nos ouvidos e surdez. Hematúria.

Cabeça - Vertigem: tendência de cair para o lado esquerdo. Dor de cabeça: confusão na cabeça ao se levantar subitamente. Coriza incipiente. Dor perfurante nas fontes.

Olhos - Hemorragia na retina. Retinite depois de gripe, também devida a albumina.

Ouvidos - *Roncos e tilinar nos ouvidos*. Surdez com vertigem.

Garganta - Dolorida, vermelha e inchada. Faringite, disfagia.

Estômago - *Aftas na boca*, com ardência dolorida e mau hálito. *Flatulência*; *arroto azedo, quentes*. Fermentação pútrida. *Dispepsia fermentativa*. Língua arroxeada, cor de chumbo, mau hálito.

Evacuações - Diarreia pútrida, desarranjos gastro-intestinais, especialmente nas crianças: fezes verdes como ova de rã [Magn. carb]. Prurido anal.

Extremidades - Joelhos inchados e doloridos. Reumatismo articular agudo piora tocando e com movimento, suor profuso. A dor muda de lugar. Clática, dor ardente pior à noite. Suor copioso nos pés e maus efeitos sendo suprimidos.

Pele - Vesículas pruriginosas e pústulas: melhoram coçando. Suor sem sono. Urticária. Pele quente e ardente: Púrpura hemorrágica. Herpes zoster. Necrose e amolecimento dos ossos.

Relacionamento - Comparar com: *Salol* (dor reumática nas juntas, com rigidez, dor de cabeça em cima dos olhos: urina com cheiro de violeta): *Colch*; *China*; *Lact. ac*. *Spiraea* e *Gaultheria* contém ácido salicílico.

Dose - Terceira trituração decimal. No reumatismo articular agudo, 5 "grains" (324 miligramas) cada 3 horas (dosagem da velha escola).

563 - SALIX NIGRA - Black-willow - Salgueiro

Tem ação positiva sobre os órgãos reprodutores de ambos os sexos. Histeria e nervosismo. Pensamentos libidinosos e sonhos lascivos. Controla a irritação genital. Modera a paixão sexual. Satiríase e erotomania. Na gonorréia aguda com muitos problemas eróticos: encordamento (Chordee). Depois de masturbação, espermatorreia.

Rosto - Vermelho, inchado, especialmente na ponte do nariz - olhos injetados e doendo ao toque e com movimento. Raízes dos cabelos feridas. Epistaxe.

Órgãos femininos - Muito distúrbio nervoso, antes e durante as menstruações, dor nos ovários; menstruações difíceis. Congestão nos ovários e nevralgia. Menorragia. Sangramento com fibróide uterino. Ninfomania.

Órgãos masculinos - Movimento doloroso dos testículos.

Costas - Dor nas regiões sacra e lombar. Incapaz de andar depressa.

Relacionamento - Comparar com: *Yohimbin*; *Canth*.

Dose - Doses maciças de tintura-mãe, 30 gotas.

564 - SALVIA OFFICINALIS - Sage - Salva dos Jardins

Controla o suor excessivo quando a circulação está enfraquecida: de menor uso na tísica com suores noturnos e tosse sufocante com cócega. Galactorreia. Exerce influência tônica na pele.

Aparelho respiratório - Tosse com cócega, especialmente na tísica.

Pele - Mole, relaxada, com circulação enfraquecida e extremidades frias. *Transpiração debilitante*.

Relacionamento - Comparar com: *Chrysanthemum leucanthemum* - Ox eye Daisy. Tem ação específica nas glândulas sudoríferas. Acalma o sistema nervoso como *Cypripedium*. Dor dilacerante do lado direito nos ossos do maxilar e das fontes. Dor nos dentes e nas gengivas, piora tocando, melhor com calor. Irritado e cheio de lágrimas. Usar nesse caso 12x. *Insônia e suores noturnos*. Para suores debilitantes e hiperestesia do sistema nervoso. (Doses maciças da tintura-mãe). *Phelland Tuberc*; *Salvia sclerata* (influência tônica no sistema nervoso, dose: colher de chá para um "pint" - cerca de 470 mililitros - de água quente como inalante para absorver) *Rubia tinctorum* - Madder - Um remédio para o baço [*Ceanothus*] (clorose e amenorréia, tuberculose. Anemia; condições de subnutrição; anemia esplênica. Dose, 10 gotas de tintura-mãe).

Dose - Tintura em doses de 20 gotas, num pouco de água. Os efeitos se manifestam rapidamente, duas horas depois de tomar uma dose e eles persistem durante dois a seis dias.

565 - SAMBUCUS NIGRA - Elder - Sabugueiro

Atua especialmente nos órgãos respiratórios. Coriza seco nas crianças, fungando, inchações edematosas. *Suor profuso* acompanha muitas afecções.

Mente - Vê imagens quando fecha os olhos. *Mau-humor constante*. Amedronta-se muito facilmente. Susto seguido de ataques de sufocação.

Rosto - Fica azul com a tosse. Vermelho, áreas ardentes nas bochechas. Calor e transpiração no rosto.

Abdome - Cólica, com náusea e flatulência. evacuações aquosas e pegajosas, frequentes.

Urina - Profusa, com a pele quente e seca. Micção freqüente com urina escassa. Nefrite aguda, sintomas de hidropsia com vômitos.

Aparelho respiratório - Peito oprimido, com pressão no estômago e náusea. Rouquidão com muco tenaz na laringe. *Tosse sufocante, com paroxismos, vindo cerca da meia-noite*, com choro e dispnéia. Crúpe espasmódico. Coriza seca. *Criança fungando*, nariz seco e obstruído. Tosse sufocante solta. Quando mamando a criança tem que largar o seio com o nariz bloqueado ela não pode respirar. *A criança acordada de repente, quase sufocada, senta na cama, fica azul. Não pode respirar [Meph.]*. Asma dos moleiros (causada por alérgenos da farinha moída).

Extremidades - As mãos ficam azuis. Inchação edematosa nas pernas, nos pés e nos peitos dos pés. Pés frios como gelo. Suores noturnos debilitantes. [*Salvia Acer. ac.*].

Febre - Calor seco enquanto dorme. *Medo, se descobrindo. Suor profuso em todo o corpo quando está acordada*. Tosse seca profunda precede a paroxismos da febre.

Pele - Calor seco na pele durante o sono. Dilatada e inchada; hidropsia generalizada. *suor profuso ao acordar*.

Modalidades - *Piora*, dormindo, durante o repouso, depois de comer frutas. *Melhora*, sentando na cama, com movimento.

Relacionamento - Comparar com: *Ipec*; *Meph*; *Opium*; *Sambucus Canadensis* (de muito valor nas hidropsias: são necessárias grandes doses - extrato fluído 1/4 colher de chá três vezes ao dia).

Antídotos: *Ars*; *Camph*.

Dose - Tintura à sexta dinamização.

566 - SANGUINARIA - Blood Root

É um remédio para o lado direito, principalmente, e atinge especialmente as mucosas, mais diretamente as das vias respiratórias. Perturbações vaso-motoras acentuadas, como se vê na vermelhidão circunscrita nas bochechas, ondas de calor, fluxos de sangue na cabeça e no peito, dilatação nas veias temporais, palmas e solas ardentes, e foi verificado ser muito adequado para perturbações climatéricas. Sensações de *queimadura*, como provocada por água quente. Tosses de gripe. Tísica. *Supressão súbita do catarro nas vias respiratórias, seguida de diarreia*. Ardência em várias partes do corpo, é característica.

Cabeça - Dor de cabeça provocada pelo sol, pior do lado direito. Enxaqueca periódica, a dor começa na região occipital, se espalha para cima, e se *localiza nos olhos, especialmente no direito. Veias e fontes dilatadas*. A dor melhora deitando e dormindo. As dores de cabeça, na menopausa, voltam cada sete dias [*Sulph*; *Sabad.*]. Dor num pequeno ponto acima do osso parietal esquerdo. Ardência nos olhos. Dor na parte de trás da cabeça "como um clarão de relâmpago".

Rosto - Congestionado. Nevralgias; dor se estendendo em todas as direções a partir do maxilar superior. *Rubor e ardência das bochechas, Rubor heptico*. Repleção e sensibilidade por trás do ângulo dos maxilares.

Nariz - Rinite alérgica. Ozena, com descarga profusas, amareladas, ofensivas. *Pólipos nasais*. Coriza, seguido de diarreia. Rinite crônica, membrana *seca e congestionada*.

Ouvidos - Ardência nos ouvidos. Dor de ouvido com dor de cabeça. Zunido e ronco. Pólipos nos ouvidos.

Garganta - Inchada, pior do lado direito. Seca e constricta. Ulceração da boca e goela, com sensação de *secura e ardência*. Língua branca, sente escaldada. Amigdalite.

S

Estômago - Aversão a manteiga. Muito desejo de coisas picantes. Sede insaciável. Ardência e vômitos. Náusea, com salivação. Fraqueza, sensação de um buraco no estômago [*Phos: Sep.*]. Cuspindo bilis, catarro gastroduodenal.

Abdome - Diarréia quando a coriza melhora. Dor na região do fígado. Diarréia: biliosa, líquida, fezes esguichando. [*Nat. sulph: Lycop.*]. Câncer do reto.

Órgãos femininos - Leucorréia fétida, corrosiva. Menstruações ofensivas, profundas. Dor nos seios. Pólipos no útero. Antes das menstruações, coceira nas axilas. Perturbações climatéricas.

Aparelho respiratório - Edema do laringe. Dor na traquéia. Calor e tensão por trás do esterno. Afonia. *Tosse de origem gástrica*: aliviada com eructações. Tosse com dor ardente no peito, pior do lado direito. Escarro tenaz. *côr de ferrugem*, ofensivo, quase impossível expelir. Tosse espasmódica depois de gripe e depois de *coqueluche*. A tosse volta com cada novo resfriado. Cócega por trás do esterno provoca constantes acessos de tosse: piores de noite ao deitar. Tem que sentar na cama. Ardência no lado direito do peito, indo até o ombro direito. Muita dor embaixo do bico do seio direito. Hemoptises devidas a supressão das menstruações. *Dispnéia forte* e constrição no peito. Mau hálito e expectoração purulenta. Ardência no peito como se passasse vapor quente do peito para o abdome. Tísica fibróide. Pneumonia, melhora deitando sobre as costas. Asma com perturbações digestivas. [*Nux.*]. Doença valvular com complicação pulmonar, fosfatos na urina e perda de peso. Supressão súbita do catarro nas vias respiratórias provoca diarréia.

Extremidades - Reumatismo do ombro direito, da articulação do quadril esquerdo e da nuca. Ardência das solas e palmas. Dores reumáticas nos lugares menos cobertos de carne - exceto juntas. Solas e dedos dos pés ardem. Neurite do lado direito, melhora tocando no lugar.

Pele - Antídoto contra *Rhus poisoning*. Erupções vermelhas com placas: piores na primavera. Ardência e prurido: pioram com calor. Acne com menstruações escassas. Áreas vermelhas circunscritas nos ossos malares.

Modalidades - *Piora*, com doces, do lado direito, com movimento, tocando. *Melhora*, com ácidos, dormindo, no escuro.

Relacionamento - Compiementar: *Tart. em.*
Comparar com: *Justicia* (Catarro nos brônquios, coriza, rouquidão, muita sensibilidade). *Digitalis* (enxaqueca). *Bell; Iris; Melil; Lach; Ferr; Op.*

Dose - Tintura nas dores de cabeça, sexta dinamização no reumatismo.

567 - SANGUINARINA NITRICA - Nitrate of Sanguinarine Sanguinarinum Nitricum

É usada para pólipos no nariz. Catarro agudo e crônico. Faringite aguda [*Wyethia*]. Dor lancinante e ardência na garganta e no peito, principalmente sob o esterno. *Grippe*. Lacrimação, dores nos olhos, na cabeça, e no couro cabeludo: *sensação de obstrução*. Faringite foliular crônica.

Nariz - *Sente obstruído*. Muco aguado profuso, com dor ardente. Hipertrofia dos cornetos no início do processo hipertrofico. Secreção escassa, tendência para secar. Pequenas crostas que sangram ao retirar-las. Secreção nasal posterior aderente ao naso-faringe, desalojada com dificuldade. Narinas secas e ardentes: muco aguado, pressionando a raiz do nariz. Narinas obstruídas com muco grosso, amarelo, sangrento. *Espirros*. Sensação de ferimento e dor nos coanos.

Garganta - Áspera, seca, *constrita, ardendo*. Amígdala direita dolorida, dificuldade para engolir.

S

Boca - Ulceração do lado da língua.

Aparelho respiratório - Tosse curta em acessos, com expectoração de muco grosso, amarelo, adocicado. *Pressão por trás do centro do esterno*. Secura ardente na garganta e brônquios. *Tosse com cócega*. Catarro crônico no nariz, laringe e brônquios. Voz alterada, grossa, rouca.

Relacionamento - Comparar com: *Sanguin, tartaricum* (exoftalmia, *midriase*, visão indistinta). *Arum triph. Psorin. Kal. bich.*

Dose - Terceira trituração.

568 - SANICULA - AQUA A água de Sanicula Springs - Ottawa, illinois

Foi verificado ser um remédio útil para enurese, enjôo-no-mar, prisão de ventre, etc. Raquitismo.

Cabeça - Medo de movimento para baixo. [*Borax*]. Suor profuso na região occipital e na nuca, durante o sono. [*Calc; Sil*]. Fotofobia. Lacrimação com ar frio ou aplicações frias. Caspa profusa com escamas por trás dos ouvidos.

Garganta - Muco tenaz, grosso e fibroso.

Boca - Língua grande, flácida, ardendo: tem que por para fora para manter fresca. Tinha na língua.

Estômago - Náusea e vômitos por andar de carro. Sede, bebe pouco, a toda hora. [*Ars; Chin*]. É vomitada logo que chega ao estômago.

Reto - Fezes grandes, pesadas e doendo. *Dor em todo o períneo*. Sem vontade de evacuar enquanto não se acumulam muitas fezes. Depois de muito esforço, só são parcialmente expelidas, retornam, se esfrelam ao saírem do ânus. [*Magn. mur*]. Cheiro muito ofensivo. Escoriações na pele junto ao ânus, perineo e órgãos genitais. Diarréia: variável em condições e cor, de acordo com a alimentação.

Órgãos femininos - Sensação de pressão para baixo, como se o conteúdo do pênis fosse escapar, melhora, descansando. Vontade de segurar as partes. Dor no útero. Leucorréia com cheiro de *salmoura de peixe ou de queijo velho*. [*Hepar*]. Sente a vagina grande.

Costas - Sensação do sacro deslocado, melhora deitando sobre o lado direito.

Extremidades - Ardência nas solas dos pés. [*Sulph; Lach*]. Suor ofensivo nos pés. [*Sil; Psor*]. Suor frio, pegajoso nas extremidades.

Pele - Suja, gordurosa, castanha, enrugada. Eczema, mãos e dedos fissurados. [*Petro; Graph*].

Modalidades - *Piora*, movendo os braços para trás.

Relacionamento - Comparar com: *Abrot; Alum; Calc; Sil; Sulph; Sanicula*. Água não pode ser confundida com *Sanicle* (Pool Root ou Woodmarsh), também chamados *Sanicula*. Esses são usados em várias perturbações nervosas, lembrando *Valeriana*. É usado como cicatrizante, para extravasões de sangue e como adstringente. Não foi experimentado.

Dose - Trigesima dinamização.

569 - SANTONINA - Santoninum - Santonin

É o princípio ativo da Santonica, as flores não expandidas da *Artemisia Maritima* - Cina. Os sintomas nos olhos e os das vias urinárias são os mais importantes. É de valor inquestionável no tratamento de vermes, com irritação gastro-intestinal. *coceira no nariz*, sono inquieto, repuxamento de músculos. *Ascaris lumbricoides* e

S

strongyloides (Thread worms) mas não tenia (solitária). *Tosse noturna* das crianças. *Cistite crônica*. Crises laringeas e dores como relâmpagos da tabes.

Cabeça - Dor de cabeça occipital com *alucinações cromáticas*. *Coceira no nariz*. Metendo o dedo no nariz (Bores into nostrils).

Olhos - Súbita visão indistinta. *Cegueira para as cores*: xantopsia (visão amarela). Estrabismo devido a vermes. Olheiras escuras em volta dos olhos.

Boca - Mau hálito. apetite deturpado, muita sede. Língua vermelho-escura. *Ranger de dentes*. Náusea: melhora depois de comer. Sensação de sufocação.

Aparelho urinário - Urina esverdeada quando ácida e roxa-avermelhada quando alcalina. *Incontinência e dissúria*. *Enurese*. Sensação de repleção na bexiga. Nefrite.

Relacionamento - Comparar com: *Cina*; *Teucr*; *Naphth*; *Nat. phos.*; *Spigel*.

Dose - Segunda à terceira trituração. Triturações mais baixas são com frequência tóxicas. Não dê a uma criança com febre ou prisão de ventre.

570 - SAPONARIA - Soap Root

De muito uso no tratamento de resfriados agudos. coriza, dor de garganta, etc. com frequência "corta" o resfriado.

Mente - Completa indiferença à dor ou à possível morte. Apático, *deprimido, com sono*.

Cabeça - Fisgadas *supra-orbitais*. piores, do lado esquerdo, ao anoitecer, com movimento. Latejamento sobre as órbitas. Congestionamento na cabeça, sensação de cansaço na nuca. *Coriza*. Sensação de embriaguês com esforço constante para ir para a esquerda. Nevralgia no trigêmeo, do lado esquerdo, especialmente supra-orbitária. Sensação de obstrução nasal, também coceira e espirros.

Olhos - Dor violentas nos olhos. Fisgadas quentes profundas no globo ocular. Nevralgia ciliar; pior do lado esquerdo. Fotofobia. Exoftalmia, piora lendo ou escrevendo. Pressão intra-ocular aumentada. Glaucoma.

Estômago - Dificuldade para engolir. Náusea, azia: sensação de repleção, não aliviada com eructação.

Coração - Impulso fraco: pulso menos frequente. Palpitações com ansiedade.

Modalidades - *Piora*, de noite, com esforço mental, do lado esquerdo.

Relacionamento - Comparar com: *Saponina* - um princípio glicosoidal encontrado em Quillaya, Yucca, Senega. Dioscorea e em outras plantas. (Cansado, indiferente.

Dor na fonte esquerda, olho, fotofobia, fisgadas quentes profundas no olho. Perturbações no quinto nervo. Enxqueca, muita dor *antes* do fluxo menstrual: dor de garganta forte, pior do lado esquerdo; amígdalas inchadas, piora em quarto quente. Gosto agudo de queimado e espirros violentos).

Comparar também com: *Verbasc*; *Coccul* (ambos contendo *Saponina*). *Quillaya*: (Anagallis, *Agrostema*, *Helonias*, *Sarsaparilla*, *Paris*, *Cyclamen* e outros contendo *Saponina*).

571 - SARCOLACTIC ACID - Ácido Sarcolático

Aparentemente é formado no tecido muscular durante a fase de exaustão do músculo. Difere do ácido láctico comum no seu relacionamento com a luz polarizada. Representa uma droga muito mais ampla e de ação mais profunda e sua patogênese é muito diferente da do ácido normal. Comprovado por Wm. B. Griggs, M. D., que verificou seu grande valor na forma mais violenta da *Gripe Epidêmica*, especialmente com *ânsias violentas de vômitos e muita prostração*, quando arsênico havia falha-

S

do. Neurastenia na coluna, fraqueza muscular, dispnéia e fraqueza no miocárdio.

Sintomas gerais - Sensação de cansaço com *prostração muscular*, pior com qualquer esforço. Sensação de dor em todo o corpo, pior de tarde. Inquieto de noite. Dificuldade em conciliar o sono. Sensação de cansaço de manhã ao acordar.

Garganta - Constrição na faringe. Dor de garganta com constrição na naso-faringe. Cócega na garganta.

Estômago - Náusea. Vômitos incontroláveis, mesmo de água, seguidos de extrema fraqueza.

Costas e extremidades - Sensação de cansaço nas costas, pescoço e ombros. Fraqueza parálitica. Os pulsos cansam facilmente de escrever. Extrema fraqueza por subir escada. Rigidez das coxas e panturrilhas. Sente os braços sem nenhuma força. Câimbra nas panturrilhas.

Dose - Sexta à trigésima dinamização. A 15x de ação mais acentuada (Griggs).

572 - SARRACENIA PURPUREA - Pitcher-plant - Copa de Eva

Um remédio para varíola. Distúrbios visuais. Congestão na cabeça, com ação irregular do coração. Clorose. Contém uma enzima proteolítica muito ativa. Enxaqueca: latejamento em vários lugares, especialmente no pescoço, ombros e cabeça, que sente cheia como se fosse estourar.

Olhos - Fotofobia. Sente os olhos inchados e doloridos. Dor nas órbitas. Objetos pretos se movem com os olhos.

Estômago - Tem fome o tempo todo, mesmo depois de uma refeição. Com sono nas refeições. Vômitos copiosos com dores.

Costas - Dores penetrando em *zigue-zague* da região lombar até o meio das omoplatas.

Extremidades - Membros fracos: dor como de machucado nos joelhos e nas juntas dos quadris. Dores nos ossos dos braços. *Fraqueza entre os ombros*.

Pele - Varíola, aborta a moléstia, detém a pustulação.

Relacionamento - Comparar com: *Tariar*, em: *Variol: Maland*.

Dose - Terceira à sexta dinamização.

573 - SARSAPARILLA - Smilax - Salsa Parilha

Cólicas renais marasmo e dores no periósteo, devidas a moléstia venérea. Erupções em seguida a temperatura ambiente alta e a vacinações: furúnculos e eczema. Sintomas urinários bem acentuados.

Mente - Desanimado, sensível, facilmente ofendido, com mau-humor e taciturno.

Cabeça - *Dores provocam depressão*. *Dor penetrante de cima da região temporal direita*. *Dores na região occipital até os olhos*. As palavras reverberam dos ouvidos até a raiz do nariz. Dores no periósteo devidas a moléstia venérea. Gripe. Couro cabeludo sensível. *Erupções no rosto e no lábio superior*. Erupção úmida no couro cabeludo. "Crusta lactea" começando no rosto.

Boca - Língua branca: *afias*; *salivação*: gosto metálico, sem sede. Mau hálito.

Abdome - Borboríngos e fermentação. *Cólica e dor nas costas ao mesmo tempo*. Muitos gases. cólera infantil.

Aparelho urinário - Urina escassa, pegajosa, com flocos, areia e sangue. Cálculos. Cólicas renais. *Dor forte ao terminar de urinar*. *Urina pingando quando está sentando*. Bexiga dilatada e sensível. *A criança grita antes de urinar e enquanto urina*. Areia na fralda. Cólica renal e disúria em crianças pequenas. *Dor do rim direito para*

S

baixo. Tenesmo da bexiga: a urina sai em jato fino e fraco. Dor no meato urinário.
Órgãos masculinos - Emissões seminais com sangue. Fedor intolerável nos órgãos genitais. Erupção herpética na genitália. Coceira no escroto e no períneo. Sífilis, erupção com escamas e dores nos ossos.

Órgãos femininos - Bicos dos seios pequenos, enrugados, *retalados*. Antes das menstruações, coceira e erupção úmida na testa. Menstruações tardias e escassas. Erupção úmida na virilha direita antes das menstruações.

Pele - Emagrecida, enrugada, fica dobrada (*Abrot. Sanic*), seca, flácida. Erupções herpéticas: úlceras. Irritação na pele devida a exposição ao ar-livre: seca coçando, *aparece na primavera*, fica com crostas. Ragades, pele fissurada nas mãos e nos pés. Pele dura, endurecida. Afeções cutâneas do verão.

Extremidades - Dores dilacerantes, parafíticas. Tremores nas mãos e nos pés. Ardência nos bordos dos dedos e dos artilhos. Oniquia, ulceração na matriz da unha, ulcerações em volta das extremidades dos dedos, sensação de corte por baixo das unhas. Reumatismo, dores nos ossos, piores de noite. Rágedas profundas nos dedos, ardência sob as unhas. Erupções nas mãos, ulcerações nas pontas dos dedos. [*Psorin*]. Sensação de corte por baixo das unhas. [*Petrol*]. Dores reumáticas depois de gonorréia.

Modalidades - *Piora*, com *unidade*, de *noite*, depois de urinar, bocejando, na *primavera*, antes das menstruações.

Relacionamento - Complementar: *Merc. Sep*.

Comparar com: *Berb*; *Lycop*; *Nat. mur*; *Petrol*; *Sassafras*; *Saururus* - cauda de lagarto - (irritação nos rins, bexiga, próstata e passagens urinárias, micção difícil e com dor, cistite com estrangúria); *Cucurbita citrellus* - Watermelon - melancia (a infusão das sementes da melancia atua prontamente na micção dolorosa com constrição e dor nas costas, alivia a dor e estimula o fluxo).

Antídoto: *Bell*.

Dose - Primeira à sexta dinamização.

574 - SCROPHULARIA NODOSA Knotted Figwort - Pimpinela Azul

É um remédio poderoso sempre que há *glândulas hipertrofiadas*. Moléstia de Hodgkin. Um remédio valioso para a pele. Tem afinidade específica para o peito: muito útil para dissipar tumores do peito. *Eczema do ouvido*. Prurido na vagina. Ulceração semelhante a lupo. *Inchações escrofulosas* [*Cistus*], *Hemorróidas dolorosas*. Tuberculose dos testículos. Epitelioma. Nodosidades nos seios. [*Scirrhumum*]. Dor em todos os músculos flexores.

Cabeça - Vertigem sentida no alto da cabeça, pior estando em pé. sonolência. dor da testa até a região occipital. *Eczema atrás do ouvido*. Crusta lactea.

Olhos - Fotofobia perturbadora [*Conium*]. Pontos em frente aos olhos. Fisgadas nas sobrancelhas. Dor nos globos oculares.

Ouvidos - Inflamação na orelha. Orelha profundamente ulcerada. *Eczema em volta do ouvido*.

Abdome - *Dor no fígado*, pressionando-o. Cólica abaixo do umbigo. Dor na flexura sigmóide e no reto. *Hemorróidas dolorosas*, sangrantes, salientes.

Aparelho respiratório - Dispneia violenta, opressão do peito com tremores. Dor na bifurcação da traquéia. Asma em pacientes escrofulosos.

Pele - Coceira com fisgadas, pior no dorso das mãos.

Sono - *Muita sonolência*: pela manhã, também antes e depois das refeições com

S

cansaço.

Modalidades - *Piora*, deitando sobre o lado direito.

Relacionamento - Comparar com: *Lobel. erinus*; *Ruta*; *Carcinosin*; *Conium*; *Asterias*.

Dose - Tintura ou primeira dinamização. Aplicar no local em glândulas cancerosas, também *semperviv*.

575 - SCUTELLARIA LATERIFLORA - Skullcap - Coifa

É um sedativo nervoso, para quando predomina *medo nervoso*. *Irritabilidade cardíaca*, *Coréia*. Irritação nervosa e espasmos das crianças durante a dentição. *Espasmos de músculos*. Fraqueza nervosa depois de gripe.

Mente - *Medo de alguma calamidade*. Incapacidade para fixar a atenção [*Aethusa*]. Confusão.

Cabeça - *Dor de cabeça frontal entorpecente*. Sente os olhos pressionados para fora. Rosto congestionado. Sono inquieto e sonhos amedrontadores. *Tem que se movimentar*. Tremores noturnos. Enxaqueca pior no olho direito: *dor nos globos oculares*. Dores de cabeça explosivas dos profanos, com micção frequente. dores de cabeça na frente e na base do cérebro. Enxaquecas, pioram com barulho, cheiros, luz, melhoram de noite, com repouso. 5 gotas de tintura.

Estômago - Náusea, eructações azedas; soluços; dor e perturbação.

Abdome - Gases, plenitude e distensão; cólica e mal-estar. Diarréia de cor clara.

Órgãos masculinos - Emissões seminais e impotência, com medo de não melhorar nunca.

Sono - Terrores noturnos; insônia; acorda subitamente; sonhos amedrontadores.

Extremidades - Contrações musculares; tem que se mover. *Coréia*. Tremores. Fisgadas agudas nas extremidades superiores. Inquietação noturna. Fraqueza e dor.

Relacionamento - Comparar com: *Cyprip*; *Lycopus*.

Dose - Tintura e baixas dinamizações.

576 - SECALE CORNUTUM - Claviceps Purpurea - Ergot Centeio Espigado

Provoca contração das fibras musculares lisas; e por isso uma sensação adstringente em todo o corpo. Isso provoca uma condição anêmica, friagem, dormência, petéquias, necrose, gangrena. Um remédio útil para gente velha com pele enrugada, mulheres velhas, esqueléticas. Todas as condições de *Secale melhoram com o frio*: todo o corpo é invadido por uma sensação de muito calor. Hemorragias: secreção contínua de sangue preto agudo, *ralo*, fétido. *Debilidade, ansiedade, emagrecimento, embora o apetite e a sede possam ser excessivos*. Contrações em músculos faciais e abdominais. *Secale diminui o fluxo de suco pancreático por aumentar a pressão do sangue* (Hinsdale).

Cabeça - Dor congestiva passiva (sobe da parte posterior da cabeça), com rosto pálido. Cabeça puxada para trás. Quedas dos cabelos, secos e grisalhos. *Sangue pelo nariz*: escuro, exsudando.

Olhos - Pupilas dilatadas. Catarata incipiente, senil especialmente em mulheres. *Olhos fundos e rodeados por orelhas azuis*.

Rosto - Pálido, abatido, atormentado. Caimbras começam no rosto e se espalham por todo o corpo. Pontos lívidos no rosto. *Distorção espasmódica*.

Boca - Língua seca, rachada; exsudando sangue como tinta, com saburra grossa.

viscosa, amarelada, fria, lívida. *Formigamento na ponta da língua que fica dura.* Língua inchada, paralizada.

Estômago - *Apetite voraz doentio*: muito desejo de ácidos. Sede insaciável. Soluços, náusea; vômitos de sangue fluído, como borra de café. Ardência no estômago e abdome: timpanismo. Eructações com mau cheiro.

Evacuações - Evacuações coloriformes, com frialdade e câimbra. *Verde-oliva, rasas, púridas, com sangue: frio como gelo mas não tolerando ser coberto: com muita exaustão. Fezes involuntárias, sem sentir as fezes passarem, ânus muito aberto.*

Aparelho urinário - Paralisia da bexiga. Retenção, com premência inútil. Descarga de sangue preto da bexiga. Enurese em velhos.

Órgãos femininos - Cólicas menstruais, com frio e intolerância pelo calor. Hemorragias passivas em mulheres fracas, depauperadas. Dores ardentes no útero. *Leucorréia ofensiva, castanha.* Menstruações irregulares, copiosas, escuras. *secreção contínua de sangue aguado até o período seguinte.* Ameaça de aborto cerca do terceiro mês [Sab]. Durante os trabalhos de parto falta de ação expulsiva, embora tudo esteja relaxado. Dores depois do parto. Supressão do leite: os seios não se enchem devidamente. Lóquios escuros, ofensivos. Febre puerperal, descargas pútridas, timpanismo, frialdade, urina suprimida.

Peito - Angina pectoris. Dispnéia e opressão com câimbra no diafragma. Dor incômoda no peito. Sensibilidade pré-cordial. Palpitações, com pulso reduzido e intermitente.

Sono - Profundo e longo. Insônia com inquietação, febre, sonhos com ansiedade. *Insônia nos habituados com drogas e bebidas alcoólicas.*

Costas - Irritação medular, formigamento nas extremidades inferiores: só pode suportar cobertas muito leves. *Ataxia locomotora.* Formigamento e dormência. Mielite.

Extremidades - Mãos e pés frios secos nos grandes fumantes inveterados com gelo. Dor violenta nas pontas dos dedos, formigamento nos pododactilos, movimentos espasmódicos. Dormência. Dedos e pés azulados, enrugados, *bem separados ou curvados para trás, dormentes. Câimbra violenta. Extremidades frias como gelo.* Dor violenta nas pontas dos dedos, formigamento nos pododactilos.

Pele - Enrugada, dormente, sspicada, tonalidade azul-escuro. Escleroma e edema em recém-nascidos. Moléstia de Raynaud, cianose nos dedos. Cor azul. *Gangrena seca desenvolvendo-se lentamente. Úlceras varicosas, sensação de ardência: melhora com o frio, quer ficar descoberto, embora esteja frio ao tocar.* Formigamento, petéquias. Feridas pequenas continuam a sangrar. Pontos lívidos. Furúnculos, pequenos, dolorosos, com conteúdo verde: amadurecem lentamente. *Sente a pele fria ao tocar, apesar disso não tolera coberta. Muita aversão ao calor. Formigamento por baixo da pele.*

Febre - *Friagem*: pele fria, seca, suor frio, pegajoso, sede demais. Sensação de calor interno.

Modalidades - *Piora*, com calor, *cobertura quente.* *Melhora*, com frio, *se descobrindo, se esfregando, esticando os membros.*

Relacionamento - Comparar com: *Ergotina* (começo de arteriosclerose progredindo bem rapidamente. Pressão do sangue aumentada, trituração 2x. Edema, gangrena e púrpura hemorrágica; quando Secale, embora indicado, falha). *Pedicularis Canadensis* (sintomas de ataxia locomotora, irritação na coluna); *Brassica napus* -

Rape-seed - (inchações hidrópicas - escorbuto na boca, apetite voraz, timpanismo, queda das unhas, gangrena. *Cinnamon*; *Colch*; *Ars*: *Aurum mur* 2x (ataxia locomotora). *Agrostema* - *Corn-cockle* - o constituinte ativo é *Saponina*, que provoca espir-

ros violentos e gosto agudo de queimado, ardência no estômago, estendendo-se ao esôfago, pescoço e peito (vertigem, dor de cabeça, dificuldade de locomoção, sensação de ardência); *Ustilago Carbo*; *Pituitrina* (ossos dilatados, pouca dor, sem progresso. Dose 1/2 c.c. repetido em meia hora, se for necessário. Hipodermicamente contra-indicado na primeira fase dos trabalhos de parto, lesões nas válvulas ou pelvis deformado).

Antídotos: *Camph*; *Opium*.

Dose - Primeira à trigésima dinamização.

Usos não-homeopáticos - Em hemorragias do puerpério, depois do útero estar inteiramente vazio, quando ele deixa de se contrair satisfatoriamente e em hemorragia puerperal secundária, resultado de involução incompleta do útero, dar de meia a uma "dram" (= 3,888 gramas a "dram") do extrato fluído. Lembrar a lei de Pagot: "enquanto o útero contiver alguma coisa, seja criança, placenta, membranas, coágulos, nunca administrar Ergot".

577 - SEDUM ACRE - Small Houseleek

Dores hemorroidárias, como as das fissuras anais, dores constrictivas, piores algumas horas depois da evacuação. *Fissuras.*

Relacionamento - Comparar com: *Macuna urens* (diátese hemorroidária e moléstias decorrentes dela). *Sedum telephium* (hemorragias uterinas, também dos intestinos e reto. *menorragia, especialmente na menopausa*); *Sedum repens* - *S. Alpestre* - (câncer, ação específica nos órgãos abdominais, dor, perda de força).

Dose - Tintura à sexta dinamização.

578 - SELENIUM - The Element Selenium - Selênio

Selênio é um constituinte constante dos ossos e dos dentes. Efeitos acentuados nos órgãos genito-urinários, e com frequência indicado para homens velhos, especialmente para prostatite e atonia sexual. *Muita debilidade*, pior com o calor. Fácil exaustão, física e mental, em idade avançada. Debilidade depois de moléstias esgotantes.

Mente - Pensamentos lascivos, com impotência. Fadiga devida a trabalho mental. *Extrema tristeza.* Desespero humilhante, melancolia constante.

Cabeça - Queda dos cabelos. *Dor do olhos esquerdo: piora andando no sol, com cheiros fortes e com chá.* Sente o couro cabeludo tenso. Dor de cabeça por tomar chá.

Garganta - Laringite tuberculosa incipiente. Pigarreando e escarrando pedaços transparentes de muco todas as manhãs. *Rouquidão.* Tosse pela manhã, com expectoração de muco contendo sangue. Rouquidão dos cantores. Muco muito claro, como goma. [Stann].

Estômago - Vontade de tomar conhaque e outras bebidas fortes. Gosto adocicado. Soluços e eructações depois de fumar. Depois de comer, pulsações em todo o corpo, especialmente no abdome.

Abdome - Afecções hepáticas crônicas, fígado, *doloroso, hipertrofiado, com pequena erupção sobre a região do fígado.* Prisão de ventre, fezes duras e acumuladas no reto.

Urina - Sensação na ponta da uretra, como se uma gota ardente estivesse forçando para sair. Pingamento involuntário.

Órgãos masculinos - Pingamento de sêmem durante o sono. Pingamento de flui-

S

do prostático. Irritação depois do coito. *Perda da energia sexual*, com fantasias lascivas. *Aumenta o desejo, diminui a capacidade*. Semem ralo, sem cheiro, neurastenia sexual. (30^º) Ao tentar o coito, o pênis relaxa. Hidrocele.

Pele - Seca, erupção escamosa, palmas das mãos com prurido. *Coceira nos tornozelos e nas dobras da pele, entre os dedos*. Queda de cabelos nas sobrancelhas, barba e região genital. *Coceira nas juntas dos dedos, entre os dedos, nas palmas das mãos*. Erupção com vesículas entre os dedos [*Rhus: Anac.*]. Seborréia oleosa, comedones *com superfície gordurosa da pele*, alopecia, calvície. *Acne*.

Extremidades - Dores paráliticas nos flancos, na parte da manhã. Dor dilacerante nas mãos de noite.

Sono - Sono impedido pela pulsação em todos os vasos, pior no abdome. Sem sono até meia-noite, acorda cedo e sempre à mesma hora.

Modalidades - *Piora*, depois de dormir, em tempo quente, com China (Cinchona), correnteza de ar, com o coito.

Relacionamento - Incompatíveis: *China, Vinho*.

Comparar com: *Agnus; Calad; Sulphur; Tellur; Phosph. acid.*

Antídotos: *Ign; Puls.*

Dose - Sexta à trigésima dinamização. Injeções de Seiênio Coloidal para câncer inoperável. A dor, insônia, ulceração e descarga diminuem acentuadamente.

579 - SEMPERVIVUM TECTORUM - Houseleek

É recomendado para herpes zoster e *numores cancerosos*. Endurecimento cirroso da língua. Carcinoma mamário. Tinha. Hemorróidas.

Boca - Úlceras malignas na boca. Câncer da língua [*Galium*]. A língua tem úlceras, *sangra com facilidade*, especialmente de noite, muita dor na língua com dores como *facadas*. Toda a boca muito sensível.

Pele - Afecções erisipelatosas. *Verrugas e calos*. Afias. Superfície congestionada e fígadas.

Relacionamento - Comparar com: *Sedum acre* - small houseleek - (condições de escorbuto úlceras, febre intermitente. [*Galium: Kali cyanat*]). *Oxalis acetosella* - wood sorrel - (o suco engrossado usado como cauterização para remover crescimentos cancerosos nos lábios). *Coryledon; Ficus carica* - (Fig) - o suco leitoso do caule recém-cortado, aplicado a verrugas, as faz desaparecerem.

Dose - Tintura ou 2^º decimal, também o suco fresco da planta. Uso local para ferroadas de insetos, picadas de abelhas e feridas envenenadas. *Verrugas*.

580 - SENECIO AUREUS - Golden Ragwort - Tasneira

Sua atuação no organismo feminino foi clinicamente verificada. Os órgãos urinários também são afetados de forma acentuada. Dores nas costas devidas a congestão nos rins. Início de cirrose do fígado.

Mente - Incapacidade para fixar a atenção em qualquer assunto. Desanimado. Nervoso e irritável.

Cabeça - Dor de cabeça estonteante, entorpecente. *Tonteira em ondas* do occiput até a testa. *Dores agudas sobre o olho esquerdo e na fonte esquerda*. Congestionamento das vias nasais; ardência, *espirros*; fluxo profuso.

Rosto - Dentes muito sensíveis. *Dor corante, aguda*, do lado esquerdo. *Secura* na goela, garganta e boca.

Estômago - Eructações azedas; náusea.

S

Garganta - Boca, garganta e goela secas. Ardência na faringe, sensação de escoriação na naso-faringe, *tem que engolir*, embora doa.

Abdome - Dor em volta do umbigo: espalha-se em todo o abdome: melhora evacuando. Fezes ralas, aquosas misturadas com pedaços duros de fezes. [*Ant. crud*]. *Esforço para evacuar: fezes ralas, escuras, com sangue e tenesmo*.

Aparelho urinário - Urina escassa, de cor carregada, com sangue, muito muco e tenesmo. *Muito calor e premência constante*. Nefrite. Bexiga irritada em crianças, com dor de cabeça. Cólica renal. [*Pareira: Ocim: Berb*].

Órgãos masculinos - Sonhos lascivos, com emissões involuntárias. *Próstata hipertrofiada*. Dor forte, entorpecente no cordão espermático, estendendo-se aos testículos.

Órgãos femininos - *Menstruações retardadas*, suprimidas. *Amenorréia funcional em mocinhas* com dor nas costas. Antes das menstruações, condições inflamatórias na garganta, peito e bexiga. Depois de começarem as menstruações, isso melhora. Dismenorréia anêmica com perturbações urinárias. Menstruações prematuras e muito profusas. [*Cal: Erig*].

Aparelho respiratório - Condições inflamatórias agudas das vias respiratórias superiores. Rouquidão. *Tosse solta*, com inspiração laboriosa. Peito dolorido e escoriado. *Dispneia ao subir* [*Calc*]. *Tosse seca, irritante, fígadas no peito*.

Sono - Muita sonolência, com sonhos desagradáveis. Nervosismo e insônia.

Relacionamento - Comparar com: *Senecio Jacobaea* (irritação cérebro-espinhal, músculos rígidos, principalmente do pescoço e ombros; também no câncer). *Aletris, Caulop; Sep*.

Dose - Tintura à terceira dinamização. *Senecin*, primeira trituração.

581 - SENEGA - Snakewort - Poligala

Sintomas catarrais, especialmente das vias respiratórias, e sintomas claros nos olhos de tipo paralítico, são os mais característicos. Pontos circunscritos deixados no peito depois de inflamações.

Mente - Subitamente se recorda de regiões sem importância, que viu muito tempo antes. Com inclinação para discutir.

Cabeça - Entorpecimento, pressão e fraqueza nos olhos. Dor nas fontes. *Dor estalando na testa*.

Olhos - Hipertrofia, melhora inclinando a cabeça para trás. Atua sobre o reto superior. Blefarite. pálpebras secas e com crostas [*Graph*]. *Secura*, com sensação de *serem grandes demais para as órbitas*. Olhos arregalados. Lacrimação. Piscando: *tem que esfregá-los com frequência*. Os objetos parecem na sombra. Astenopia muscular [*Causi*]. Visão dupla, só melhora inclinando a cabeça para trás. Opacidade no humor vítreo. Promove a absorção de fragmentos de lentes, depois de operação.

Nariz - Seco. Coriza muito muco aguado e espirros. Sente as narinas apimentadas.

Rosto - Paralisia do lado esquerdo. Calor no rosto. Vesículas ardentes nos cantos da boca e nos lábios.

Garganta - Inflamação catarral da garganta e goela, com rouquidão arranhando, ardendo com escoriação. Sensação como se a membrana tivesse sido raspada.

Aparelho respiratório - Rouquidão. Sente que falar machuca a garganta. Dor estalando nas costas ao tossir. Catarro do laringe. Perda da voz. Tosse martirizante. Sente o tórax muito estreito. *A tosse com frequência termina num espirro*. Estertores no peito. [*Tart. emet*]. Peito oprimido ao subir. Catarro nos brônquios, *paredes do*

S

peito doloridas, muito muco; sensação de opressão e peso no peito. Dificuldade de expectoração; muco tenaz; profuso nos idosos. Bronquite astênica de gente idosa com nefrite intersticial ou enfisema crônico. Velhos asmáticos com ataques congestivos. *Exsudações na pleura. Hidrotórax. [Merc. sulph].* Pressão no peito como se os pulmões fossem forçados para trás em direção à coluna. Voz instável, cordas vocais parcialmente paralizadas.

Aparelho urinário - Urina muito diminuída; carregada de pedaços e muco; escaldando antes e depois de urinar. *Costas, dor dilacerante e de distensão na região dos rins.*

Modalidades - *Piora*, andando ao ar-livre, quando repousa. *Melhora*, suando; *inclinando a cabeça para trás.*

Relacionamento - Comparar com: *Caust; Phos; Saponina; Ammon; Calc; Nepeta cataria* - Catnip (para cortar um resfriado; cólica infantil, histeria).

Dose - Tintura à trigésima dinamização.

582 - SENNA - Cassia Acutifolia - Sena

É muito usado para cólicas infantis quando a criança parece estar *cheia de gases*. Oxalúria, com excesso de uréia, peso específico aumentado na urina. Quando o sistema está avariado, prisão de ventre, fraqueza muscular, e desperdício de substâncias nitrogenosas. Sena, atua como um tônico. Agitação do sangue à noite. *Acetonemia*, prostração, desmaio, prisão de ventre com cólica e flatulência. Fígado hipertrofiado e sensível.

Evacuações - Fluídas, amareladas, beliscando antes. Muco esverdeado; sensação de nunca terminar. *[Merc].* Ardência no reto, com estrangúria da bexiga. *Prisão de ventre*, com cólica e flatulência. Fígado hipertrofiado e sensível, fezes duras e escuras, com perda do apetite, língua saburrosa, mau gosto na boca, e fraqueza.

Urina - Densidade e peso específico aumentados. hiper-azotúria, oxalúria, fosfatúria e acetonúria.

Relacionamento - Comparar com: *Kali carb; Jalapa.*

Antídotos: *Nux; Cham.*

Dose - Terceira à sexta dinamização.

583 - SEPIA - Inky Juice of Cuttlefish - Tinta do peixe Truta

Atua especialmente no sistema da veia porta, com congestão venosa. Estagnação do sangue e por isso queda de vísceras, cansaço e angústia. Fraqueza, complexão amarela, sensação de pressão para baixo, especialmente em mulheres, em cujo organismo tem efeito mais pronunciado. Dores se estendem de baixo para as costas, calafrios fáceis. Tendência para aborto. Ondas de calor na menopausa com fraqueza e transpiração. Tendência para cima dos sintomas. Desmaio fácil. Sensação de uma "bola" nas partes internas. Sepia atua melhor nas morenas. Todas as dores são de baixo para cima. É um dos mais importantes remédios uterinos. Pacientes tuberculosos com perturbações hepáticas crônicas e reflexos uterinos. *Sente frio* mesmo quando em quarto quente. Dor de cabeça pulsátil no cerebelo.

Mente - *Indiferente* aos que mais ama. Averso a ocupações, à família. Irritável, facilmente ofendido. Pavor de ficar só. *Muito triste.* Chora ao mencionar os sintomas. Infeliz. Ansiedade ao anoitecer, indolente.

Cabeça - Vertigem, com sensação de alguma coisa rolando em volta na cabeça. Sintomas precursores da apoplexia. Fisgadas de dentro para fora e para cima, mais

S

do lado esquerdo, ou na testa, com náusea, vômitos: pior dentro de casa e deitando sobre o lado que dói. Sacudidelas da cabeça para trás e para a frente. Frialdade no alto da cabeça. Dor de cabeça com *choques terríveis* no impulso menstrual com fluxo escasso. Queda do cabelo. Moleiras abertas. Raízes dos cabelos sensíveis. Espinhas na testa perto dos cabelos.

Nariz - *Descarga grossa, esverdeada*: tampões grossos e crostas. *Sela amarelada atravessando o nariz.* Catarro atrofico com crostas esverdeadas do nariz anterior e dor na raiz do nariz. Catarro nasal crônico, especialmente pós-nasal, pingando descargas pesadas, encaroçadas: tem que ser escarrado pela boca.

Olhos - *Astenopia muscular*, pontos pretos no campo visual; inflamações astênicas, em conexão com perturbações uterinas. Agravação das perturbações oculares de manhã e ao anoitecer. Tumores tarsais. Ptose, irritação ciliar. Congestão venosa no fundo do olho.

Ouvidos - *Herpes por trás dos ouvidos, na nuca.* Dor como se tivesse ulcerações sub-cutâneas. Inchaço e erupção no ouvido externo.

Rosto - Sinais amarelos: pálido ou macilento: amarelo perto da boca. Acne rosácea: manchas castanhas no nariz e bochechas.

Boca - Língua branca. Gosto salgado, pútrido, língua suja, mas fica mais limpa durante as menstruações. Inchaço e fissura do lábio inferior. Dor nos dentes, das 6 horas da tarde até meia-noite: piora deitando-se.

Estômago - *Sensação de vazio; não aliviada comendo. [Carb. an.], Náusea ao ver ou sentir o cheiro da comida. Náusea piora deitando de lado.* Dispepsia dos fumantes. *Tudo com gosto muito salgado. [Carbo. veg; Chin].* Faixa de dor com cerca de quatro polegadas de largura envolvendo os hipocôndrios. Náusea de manhã antes de comer. Disposição para vomitar depois de comer. Ardência na boca do estômago. Muito desejo de vinagre, ácidos e 'pickles'. Piora depois de tomar leite, especialmente tendo sido fervido. Dispepsia ácida com abdome dilatado, eructações azedas. Aversão a gordura.

Abdome - *Flatulento*, dor de cabeça. *Fígado doendo: aliviado deitando sobre o lado direito.* Muitos pontos castanhos no abdome. Sensação de relaxamento e pressão para baixo do abdome.

Reto - Sangramento quando evacua, replexão no reto. Prisão de ventre, fezes grandes e duras, *sensação de uma bola no reto*: não pode fazer força, com muito tuesmo e dores irradiando para cima. Bolas castanho-escuro grudadas com muco. Fezes moles, difíceis. Prolapso do ânus. *[Pod.], Secreção quase constante no ânus.* Diarréia infantil, *piora com leite fervido*, rápida exaustão. *Dores irradiando para cima no reto e na vagina.*

Aparelho urinário - Urina vermelha, *aderente*, contendo areia. Involuntária durante o primeiro sono. Cistite crônica, micção lenta, com sensação de pressão para baixo, acima do púbis.

Órgãos masculinos - Órgãos frios. Transpiração ofensiva. Corrimento: descarga da uretra só durante a noite; sem dor. Condiloma em volta da cabeça do pênis. Perturbações no coito.

Órgãos femininos - Órgãos pélvicos relaxados. *Sensação de pressão para baixo como se tudo fosse escapar pela vulva [Bell; Kreos; Lac. c; Lil. t; Nat. c; Pod];* tem que cruzar as pernas para impedir protuberância, ou pressionar contra a vulva. Leucorréia amarela, esverdeada com muita coceira. Menstruações *muito tarde e escassas*, irregulares: *precoces e profusas*: dores agudas apertando. Fisgadas violentas para cima na vagina, do útero ao umbigo. *Prolapso* do útero e da vagina. Mal-estar matinal. Vagina dolorosa, especialmente no coito.

Aparelho respiratório - Tosse seca, fatigante, vindo aparentemente do estômago. Gosto de ovos podres com a tosse. Opressão no peito de manhã e ao anoitecer. Dispneia, pior depois do sono; melhora com movimento rápido. Tosse de manhã com expectoração profusa, e gosto de sal. (*Phos. Ambr.*) Pleuris hipostática. Coqueluche que se prolonga. Tosse provocada por cócega no laringe ou no peito.

Coração - Palpitações intermitentes violentas. Batimentos em todas as artérias. Sensação de tremores com os fluxos.

Costas - Fraqueza nos flancos. As dores se estendem pelas costas. Frio entre os ombros.

Extremidades - Extremidades inferiores fracas e rígidas, tensão como se fossem muito curtas. Peso e sensação de machucado. *Inquietude em todos os membros*, contrações e repuxamentos noite e dia. Dor no calcanhar. Frialidade das pernas e pés.

Febre - Freqüentes ondas de calor; suor ao menor movimento. Falta geral de calor do corpo. Pés frios e molhados. Tremores com sede, pior ao anoitecer.

Pele - Herpes circinatus em pontos isolados, prurido; não-aliviado coçando; pior nas dobras dos cotovelos e joelhos. Cloasma; erupção herpética nos lábios, boca e nariz. Erupção como tinha todas as primaveras. Urticária ao ir para o ar-livre; melhora em quarto quente. Hiperhidrose e bromidrose. Suor nos pés, pior nos dedos dos pés, com cheiro intolerável. Sarda em mocinhas. Ictiose com cheiro ofensivo da pele.

Modalidades - Piora, pela manhã e ao anoitecer; lavando, trabalho em lavanderia; com umidade, do lado esquerdo, depois de suar, com ar frio, antes de tempestade com trovoadas. Melhora, com exercício, pressão, com o calor da cama, com aplicações quentes, flexionando os membros, com banho frio depois do sono.

Relacionamento - Complementares: *Nat. mur.*; *Phosph.*; *Nux* intensifica a ação. *Guaiaacum* com freqüência é benéfico depois de *Sepia*. Inimigos: *Lach.*; *Puls.*

Comparar com: *Lill.*; *Murex.*; *Silica.*; *Sulph.*; *Asperula* - Oxigênio nascente água destilada carregada com o gás - (leucorréia em mocinhas e catarro uterino); *Ozomum* (dor no sacro, sensação de cansaço nas vísceras pélvicas e no perineo); *Dictamnus* - Burning Bush - (acalma as dores do parto). (metrorragia, leucorréia e prisão de ventre; também sonambulismo). *Lapathum* (leucorréia com constrição, esforço expulsivo no útero e dor nos rins).

Dose - 12^ª, 30^ª e 200^ª dinamizações. Não deve ser usada muito baixa ou repetida com muita freqüência. Por outro lado a experiência única do Dr. Jousset é que ele deve ser continuado por algum tempo com doses fortes. 1x duas vezes ao dia.

584 - SERUM ANGUILLAR ICHTHYOTOXIN - Eel Serum Soro de Enguia

O Soro de enguia tem ação tóxica no sangue, destruindo rapidamente seus glóbulos. A presença de albumina e de elementos renais na urina, a hemoglobinúria, a anúria prolongada (24 e 26 horas), junto com os resultados da autópsia, demonstram plenamente sua ação eletiva sobre os rins. Secundariamente, o fígado e o coração também são afetados, e as alterações observadas são as usualmente presentes em moléstias infecciosas.

De todos esses fatos é fácil inferir, a priori, as indicações terapêuticas do soro de enguia. Sempre que os rins se tornam agudamente afetados, seja pelo frio, por infecção, ou intoxicação e o ataque é caracterizado por oligúria, anúria e albuminúria, o soro de enguia deverá ser eminentemente eficaz para restabelecer a diurese e

rapidamente deter a albuminúria. Quando no curso de uma moléstia cardíaca, os rins, previamente trabalhando bem, subitamente se tornam afetados e suas funções inibidas, e quando além disso nós observamos irregularidades cardíacas e um estado acentuado de assistolia, nós podemos ainda esperar bons resultados com esse soro. Mas verificar aqui a escolha desse remédio, não é coisa fácil. Enquanto *digitalis* apresenta nas suas indicações a bem conhecida trílogia sintomática: hipertensão; oligúria e edema; o soro de enguia parece mais adequado a casos de hipertensão e oligúria, sem edema. Nós devemos ter em mente que a ação eletiva do soro de enguia está nos rins, e acredito que nós podemos afirmar que se *digitalis* é um remédio cardíaco, o soro de enguia é um remédio renal. Por enquanto, pelo menos, as observações clínicas publicadas parecem confirmar essa distinção. O soro de enguia tem dado muito pouco resultado em ataques de assistolia mas tem sido muito eficaz na uremia cardíaca. Então, onde *digitalis* é ineficaz, o soro de enguia tem posto fim à obstrução renal e obtido diurese abundante. Mas a sua real indicação específica parece ser para nefrite aguda a frigori. (Dr. Jousset).

Nefrite sub-aguda. Moléstias do coração em casos de falha de compensação e assistolia iminente. As experiências do Dr. Jousset demonstraram, amplamente, as rápidas hematuria, albuminúria e oligúria provocadas por ele. Na presença de nefrite aguda com ameaça de uremia devemos sempre pensar nesse soro. Muito eficaz em moléstias cardíacas funcionais. Insuficiência mitral, assistolia com ou sem edema, dispnéia e secreção urinária difícil.

Relacionamento - Existe muita analogia entre o soro de enguia e o veneno da *Vipera* - víbora. Comparar também com *Pelias*; *Lachesis*.

Dose - São feitas atenuações com glicerina ou com água destilada, a mais baixa 1x a 3 em moléstia cardíaca, a mais alta em ataques renais súbitos.

585 - SILICEA - Silica - Pure Flint

Assimilação imperfeita e conseqüente nutrição deficiente. Esse remédio vai mais adiante e provoca em conseqüência estados de neurastenia, suscetibilidade aumentada aos estímulos nervosos e reflexos exagerados. Moléstias dos ossos, cáries e necroses. Silica pode estimular o organismo a reabsorver formações fibrosas e tecidos de cicatrizações. Na física tem que ser usada com cuidado porque nesse caso poderá causar a reabsorção dos tecidos da cicatrização e liberar para novas atividades a moléstia retida nesses tecidos (J. Weir). Modificações orgânicas: ele é profundo e lento na sua ação. Estados periódicos, abscessos, amigdalite aguda supurada, dores de cabeça, espasmos, epilepsia, sensação de frio antes do ataque. Formações quelóides, crianças raquíticas, escrofulosas, com a cabeça grande. Moleira e suturas abertas, abdome dilatado, custando a aprender a andar. Maus efeitos de vacinação, processos supurativos. Está relacionado com todos os trajetos fistulosos. Amadurece abscessos uma vez que promove a supuração. O paciente de silice é frio, gelado, aproxima-se do fogo, quer roupa bem quente, odeia correntezas de ar, mãos e pés frios, pior no inverno. Falta de calor vital. Prostração mental e física. Muita facilidade para apanhar resfriados. Intolerância pelos estimulantes alcoólicos. Perturbações acompanhadas da formação de pus. Epilepsia. Falta de coragem, moral ou física.

Mente - Cordato, submisso, de coração fraco, ansioso. Nervoso e excitável. Sensível a todas as impressões. Cansaço cerebral. Crianças obstinadas, voluntariosas. Distraindo, desligado. Com idéias fixas só pensa em *alfinetes*, tem medo deles, os procura e conta.

S

Cabeça - Dói devido a jejum. Vertigem olhando para cima. *melhora embrulhando-se com agasalhos; quando deita sobre o lado esquerdo [Magnes. mur; Strontia]. Suor profuso na cabeça, ofensivo e estendendo-se ao pescoço. A dor começa no occiput, espalha-se pela cabeça e se fixa nos olhos. Inchação da glabella.*

Olhos - Cantos dos olhos afetados. *Inchação no ducto lacrimal. Aversão à luz especialmente à luz do dia, ela provoca ofuscação. dor aguda nos olhos. olhos sensíveis ao toque. pior quando fechados. Visão confusa. as letras se juntam ao ler. Terçóis. Irite e irido-coroidite. com pus na câmara anterior. Úlcera da córnea. *perjurante* ou necrosada. Abscesso na córnea depois de trauma físico. Catarata em empregados de escritório. Efeitos posteriores de queratite e ulceração na córnea, clareia a opacidade. Usar a 30ª dinamização durante meses.*

Ouvidos - Descarga fétida. Cáries do mastóide. Ruído alto como o disparo de uma pistola. Sensível ao barulho. *Ronco nos ouvidos.*

Nariz - Coceira na ponta do nariz. Formam-se crostas secas, duras. *sangrando quando se soltam. Ossos nasais sensíveis. Espirros de manhã. Obstruído com perda do olfato. Perfuração do septo.*

Rosto - Pele rachada na margem dos lábios. Erupção no queixo. Nevralgia facial latejante; dilacerante. rosto vermelho, piora no frio, úmido.

Boca - Sensação de um fio de cabelo na língua. Gengivas sensíveis ao ar frio. Furúnculos nas gengivas. Abscessos nas raízes dos dentes. *[Merc. corr.]*. Sensíveis à água fria.

Garganta - Amigdalites periódicas. *Espetando como um alfinete na amígdala. Os resfriados se fixam na garganta. Glândulas parótidias inchadas [Bell; Rhus; Calc.]*. Fisgadas ao engolir. Inchação dura e fria dos gânglios cervicais.

Estômago - Repugnância pela carne e por comida quente. Ao engolir, a comida facilmente entra pelos coanos. Falta de apetite. sede excessiva. Eructações azedas depois de comer. *[Sepia; Calc.]*. Epigástrico dolorido pela pressão. Vômitos depois de beber *[Ars; Verat.]*.

Abdome - Dor ou sensação de frio doloroso no abdome, melhorando com calor externo. Duro, dilatado. Cólica; dor dilacerante, com prisão de ventre; mãos amarelas e unhas azuis. Muitos borboríngos nos intestinos. Gânglios inguinais inchados e doloridos. Abscesso hepático.

Reto - Sente paralizado. *Fístula no ânus [Berb; Lach.]*. Fissuras e hemorróidas, dolorosas com espasmo do esfínter. *As fezes descem com dificuldade; quando parcialmente expelidas, retornam para o reto. Muito esforço. fisgadas no reto; que se fecha prendendo as fezes. As fezes permanecem muito tempo no reto. Prisão de ventre sempre antes e durante as menstruações. com o esfínter do ânus irritado. Diarréia com cheiro cadavérico.*

Aparelho urinário - Urina sanguinolenta, involuntária, com sedimento vermelho ou amarelo. Fluido prostático descarregado quando se esforça para evacuar. Enurese noturna em crianças com vermes.

Órgãos masculinos - Órgãos genitais ardendo e doloridos, com erupção na superfície interna das coxas. Gonorréia crônica, com descarga grossa, fétida. Elefantose do escroto. Ereísmo sexual. emissões noturnas. Hidrocele.

Órgãos femininos - Uma leucorréia leitosa. *[Calc; Puls; Sepia]* irritante durante a micção. Coceira na vulva e na vagina, muito sensível. Descarga de sangue entre os períodos menstruais. Menstruações aumentadas, com paraxismos de *frio como gelo em todo o corpo*. Bicos dos seios muito doloridos; facilmente ulcerados, puxados para dentro. Úlcera fistulosa nos seios. *[Phos]*. Abscesso dos lábios. Descarga de sangue pela vagina todas as vezes que amamenta a criança. *Quistos na vagina. [l.vc.*

S

Puls; Rhod]. Carços duros no seio. *[Conium]*.

Aparelho respiratório - Os resfriados costumam a ceder; escarros persistentes muco purulento e profusos. Repugnância lenta depois de pneumonia. Tosse e dor de garganta, com expectoração de pequenos grânulos como chumbo de caça, que quando se quebram tem cheiro muito ofensivo. Tosse com expectoração de dia, com sangue, ou purulenta. Fisgadas através do peito até as costas. *Tosse violenta quando deita, com expectoração grossa, amarela e com pedaços de muco; fase supurativa de expectoração [Bals; Peru]*.

Costas - Coluna fraca, muito suscetível a correntes de ar nas costas. Dor no cóccix. Irritação na coluna depois de traumatismo. moléstias dos ossos da coluna. Moléstia de Pott.

Sono - *Sonambulismo* levanta-se dormindo. Sem sono com muito orgasmo de sangue e calor na cabeça. Sobressaltos frequentes durante o sono. Sonhos com ansiedade. Bocejando demais.

Extremidades - Ciática, dor nos quadris, pernas e pés. Câimbras nas panturrilhas e nas solas do pé. Perda da força nas pernas. Mãos trêmulas quando as usa. Fraqueza paralítica no antebraço. *Afeções das unhas das mãos, especialmente pontos brancos nas unhas. Unhas dos pés encravadas. Pés frios como gelo e suados. As partes em que se apoia ficam dormentes. Suor ofensivo nos pés, mãos e axilas. Sensação nas pontas dos dedos, como se estivessem supurando. Panarício. Dor no joelho como se estivesse enfaixado apertado. Panturrilhas tensas e contraídas. Dolorido entre os dedos dos pés. Solas dos pés doloridas [Ruis]. Dor nos pés, desde o peito do pé até a sola. Supurando.*

Pele - *Panarícios, abscessos, furúnculos, velhas úlceras fistulosas. Delicada, pálida, como cera. Fissuras nas pontas dos dedos. Hipertrofia indolor dos gânglios. Erupções cor de rosa. Cicatrizes de repente começam a doer. Pus ofensivo. Promove a expulsão de corpos estranhos dos tecidos. Todos os pequenos machucados supuram. Supurações de longa duração e trajetos fistulosos. Pontas dos dedos secas. Erupções coçando só durante o dia e ao anoitecer. Unhas deformadas. Tumores endurecidos. Abscessos em juntas, depois de vacinações impuras. Bolsas. Lepra, nódulos e manchas cor de cobre. Formações e crescimentos quelbides.*

Febre - Calafrio, muito sensível ao ar frio. Formigamento, tremor em todo o corpo. Extremidades frias, mesmo em quarto quente. Suor de noite piora ao amanhecer o dia. *Sente frio nas partes que doem.*

Modalidades - *Piora*, com a lua nova, de manhã, por se lavar, durante as menstruações, se descobrindo, deitando, com umidade, deitando sobre o lado esquerdo, com frio. *Melhora*, com calor, agasalhando a cabeça, no verão, com tempo chuvoso ou úmido.

Relacionamento - Complementares: *Thuya; Sanic; Puls; Fluor ac;* Mercurio e Silica não seguem bem um ao outro.

Comparar com *Black Gunpowder 3x* (Abscessos, furúnculos, carbúnculos, membro roxo. Feridas que não cicatrizam, acidente com comida ruim ou água ruim - Clarke) *Hep. Kali phos; Pic, ac; Calc; Phos; Tabasheer; Natrum Silicium* (Tumores, hemofilia, artrismo, dose três gotas três vezes ao dia, em leite). *Ferrum cyanatum* (epilepsia, neurose, com fraqueza irritada e super-sensibilidade, especialmente de caráter periódico) *Silica marina* - areia do mar - (Sintomas de silica e de Natrum mur. *Gânglios inflamados e começando a supurar. Prisão de ventre. Usar por algum tempo 3x triturado). Vitrum - crown glass* - (mal de Pott, depois de silica, necrose, descarga rala, aquosa, fétida. Muita dor com *trituração fina*, áspera como areia) *Arundo donax* (atua sobre os órgãos excretórios e generativos, supuração, especialmente crôni-

S

ca e onde a ulceração é fistulosa, especialmente em ossos longos. Erupção pruriginosa no peito, extremidades superiores e atrás do ouvido).
Dose - Sexta à trigésima dinamização. A 200ª é mais alta com inquestionável atividade. Em afecções malignas as dinamizações mais baixas são necessárias algumas vezes.

586 - SILPHIUM - Rosin-weed

É usado em várias formas de asma e em bronquite crônica. Catarro na bexiga. Gripe catarral. Disenteria: ataque precedido de prisão de ventre e fezes cobertas com muco branco.

Aparelho respiratório - Tosse com expectoração *profusa*, viscosa, espumosa, de cor clara. Excitada pela sensação de estertor de muco no peito e piorada com correnteza de ar. Constrição dos pulmões. Catarro com descargas copiosas de muco pegajoso. Quer escarrar para desembaraçar a garganta. Irritação dos coanos envolvendo as mucosas das passagens nasais com constrição da região supra-orbital.

Relacionamento - Comparar com: *Aral; Copaiv; Tereb; Cubeb; Samb; Silphion cyrenaicum* (tísica pulmonar, com tosse incessante, suores noturnos profusos, emagrecimento etc.), *Polygonum aviculare* (tem sido considerado útil na tísica quando dado em doses maciaças da tintura-mãe); *Salvia* (tosse com cócega); *Arum draconium* (tosse solta de noite ao deitar); *Justicia adhatoda* (catarro nos brônquios, rouquidão, super-sensibilidade).

Dose - Terceira dinamização. Alguns preferem *triturações* mais baixas.

587 - SINAPIS NIGRA

Mostarda Negra - Brassica Nigra - Black Mustard

Usado em rinite alérgica, coriza e faringite. Coanos e faringe secas, secreção grossa com pedaços. Varíola.

Cabeça - Couro cabeludo quente e coçando. *Suor no lábio superior e na testa*. Sente a língua com bolhas.

Nariz - Sente o muco dos coanos *frio*. Descarga escassa, irritante. *Obstrução da narina esquerda o dia todo*, ou de tarde e ao anoitecer. Seco, quente, com lacrimação, espirros, tosse martirizante; melhora deitando. *Narinas alternadamente obstruídas*. Secura das narinas anteriores.

Aparelho respiratório - Tosse aliviada deitando.

Garganta - Sente escaldada, quente, inflamada. Respiração asmática. Ataques de tosse ruidosa com expiração como latido.

Estômago - *Mau hálito*, com cheiro de cebola. [*Asaf; Armorac*]. Ardência no estômago, estendendo-se ao esôfago, garganta e boca, que está cheia de aftas. Eructações azedas quentes. *Cólica, as dores começam quando está inclinado para a frente, melhoram sentando na cama, ereto*. Suor melhora quando vem náusea.

Aparelho urinário - Dor na bexiga, frequentes fluxos, copioso, dia e noite.

Costa - *Dores reumáticas nos músculos intercostais e lombares*; insônia devida a dor nas costas e nos quadris.

Relacionamento - Comparar com: *Sulph; Capsic; Colocy; Sinapis alba - White Mustard* - (Sintomas acentuados na garganta, especialmente pressão, ardência, com obstrução no esôfago; sensação de um caroço no esôfago por trás do "manubrio esternal" e com muita eructação; sintomas semelhantes no reto); *Mustard oil* por inalação (atua sobre as terminais nervosas sensoriais do trigêmeo. Alivia a dor no

S

ouvido médio e no nariz, cavidades nasais e amígdalas).

Dose - Terceira dinamização

588 - SKATOL

Representa o resultado final da decomposição da proteína e é um constituinte das fezes humanas.

Acne com auto-intoxicação dependendo da decomposição intestinal. Sintomas gástricos, abdominais e dor de cabeça frontal. Preguiça sem ambição. Vontade de praguejar e blasfêmia.

Mente - Falta de concentração; impossibilidade de estudar. *desanimado*: vontade de estar com outras pessoas. Irritável. Sente mediocridade em relação a todos.

Cabeça - Dor de cabeça frontal, pior sobre o olho esquerdo, ao anoitecer, *melhora com um sono curto*.

Gástrico - Língua saburrosa, *com mau gosto*. Gosto salgado em todos os cereais. *Arroios*. Apetite aumentado. Fezes claras, amarelas, finas, *muito ofensivas*. Dispepsia intestinal.

Urina - Frequente, escassa, ardente, difícil.

Sono - Vontade de dormir aumentada, acorda não-recuperado, sensação de meio-dopado.

Relacionamento - Comparar com: *Indol. Bapis; Sulph.*

Dose - Sexta dinamização.

589 - SKOOKUN-CHUCK - Sais do Lago Moeris Chuck Water and Skookum Strong Salts from Water of Medical Lake near Spokane, Washington, USA

Tem forte afinidade pela pele e pelas mucosas - é um remédio anti-psórico. Otite média. Descarga profusa, purulenta, rala, icorosa, com cheiro cadavérico. Litemia. Catarro. Urticária. Afecções da pele. Eczema. Pele seca. Rinite alérgica. Coriza profuso e espirros constantes.

Relacionamento - *Saxonite* (parece ter notáveis propriedades para limpeza, desodorização e alizamento da pele). *Cowperthwaite* (Eczema, queimaduras, feridas e hemorroidas).

Dose - Terceira trituração.

590 - SOLANUM LYCOPERSICUM Lycopersicum esculentum - Tomate

Sintomas acentuados de reumatismo e gripe. Dores fortes no corpo todo. *Dores que ficam depois da gripe*. A cabeça mostra sempre sinais de congestão aguda. Rinite alérgica, com agravação acentuada quando respira a menor quantidade de poeira. Micção frequente e diarreia aquosa profusa.

Cabeça - Dor explosiva, que começa no occiput e se espalha por toda ela. Sente dor em toda a cabeça e no couro cabeludo, sensação de dolorido depois da dor passar.

Olhos - Entorpecidos, pesados; pupilas contraídas; sente os globos oculares contraídos; sensação de dolorido nos olhos e em volta deles. Olhos injetados.

Nariz - Coriza aguado profuso; pinga na garganta. Coceira na câmara anterior; piora respirando qualquer poeira; melhora dentro de casa.

S **Coração** - Decidida diminuição da velocidade do pulso com ansiedade e apreensão. **Aparelho respiratório** - Voz rouca. Dor no peito, estendendo-se à cabeça. Rouquidão. vontade constante de limpar a garganta. Tosse expulsiva, profunda e áspera. Peito oprimido. tosse seca martirizante aparecendo à noite e mantendo o paciente acordado.

Urina - Gotejamento constante ao ar-livre. Tem que levantar de noite para urinar. **Extremidades** - Dor nas costas. Dor entorpecente na região lombar. *Dor aguda no delóide direito e nos músculos do peito.* Dor profunda no meio do braço direito. Dor reumática no cotovelo direito, no pulso, e nas mãos de ambos os lados. Muita dor nos membros inferiores. Nevralgia crural direita. Formigamento no nervo do antebraço.

Modalidades - *Piora*, do lado direito, ao ar-livre, com movimento contínuo, saculejando, com banhuio. *Melhora*, em quarto quente, fumando.

Relacionamento - Comparar com: *Bellad* (segue bem). *Eup. pert.* *Rhus: Sanguin: Caps.*

Dose - Terceira à trigésima dinamização.

591 - SOLANUM NIGRUM - Black Nightshade - Erva-moura

Usado com sucesso no ergotismo, com espasmos tetânicos e rigidez em todo o corpo, com mania. Ação acentuada na cabeça e nos olhos. *Meningite.* Toxemia intestinal crônica. Irritação cerebral durante a dentição. Inquietação de natureza violenta e convulsiva. Formigamento com contração das extremidades.

Cabeça - Delírio furioso. Vertigem. dor de cabeça terrível e cessação completa de todas as faculdades mentais. Terrors noturnos. Dor de cabeça *congestiva*.

Nariz - Coriza aguda: *descarga aquosa profusa da narina direita; a esquerda obstruída com sensação de frio, alternada com calor.*

Olhos - Dor em ambos os olhos. Dilatação e contração alternada das pupilas, visão fraca, pontos flutuando.

Aparelho respiratório - Sensação de constrição no peito, com dificuldade para respirar. tosse com cócega na garganta. Expectoração *grossa, amarela.* Dor do lado esquerdo no peito. Dolorido ao toque.

Febre - Frio e calor alternando. Escarlatina, erupção em manchas, grandes e intensas.

Relacionamento - Comparar com: *Bellad. Solanum Carolinense - Horse-nettle* - (Convulsões e epilepsia, doses de 20 a 40 gotas de muito valor no grande mal de tipo idiopático, quando a moléstia começou além da idade infantil; histero-epilepsia, também na coqueluche). *Solanum mammosum - Apple of Sodom* - (dor na junta esquerda do quadril); *Solan oleraceum* (inchação das glândulas mamárias, com secreção profusa de leite). *Solan. Tuberosum* (câimbra nas panturrilhas e contração dos dedos: cuspidos com os dentes fechados); *Solan. vesicarium* (recomendado para paralisia facial); *Solan. aceticum* (ameaça de paralisia dos pulmões no curso de bronquite nos velhos e nas crianças, tem que tossir muito tempo antes de poder ocasionar a expectoração); *Solan. pseudocaps* (dores agudas no baixo abdome); *Solan. tuberos. aegrotans - Diseased potato* - (prolapso do reto, ânus muito aberto; mau hálito e mau cheiro no corpo; tumores do reto parecendo batata podre; sonhos com poças de sangue); *Solanum tuberosum - Potato berries* - (câimbra nas panturrilhas e nos dedos).

Dose - Segunda à trigésima dinamização.

592 - SOLIDAGO VIRGA - Golden-rod - Vara de Ouro

S A inalação do pólen tem provocado hemorragia dos pulmões na tísica. *Resfriados repetidos da tuberculose (2x).* *Sensação de fraqueza.* Calafrios alternados com calor: catarro na naso-faringe. ardência na garganta. dores nos membros e opressão torácica. Dor na região dos rins, com disúria. *Rins sensíveis à pressão.* Doença de Bright. Rinite alérgica quando Solidago é a causa desencadeante. Nesse caso, dar a 30ª dinamização, ou mais alta.

Olhos - Injetados, cheios d'água, ardendo, com fisgadas.

Nariz - Narinas irritadas com secreção abundante de muco, paroxismo de espirros.

Estômago - Gosto amargo, principalmente de noite; língua saburrosa, com urina castanha muito escassa e azeda.

Aparelho respiratório - Bronquite, tosse com expectoração muito purulenta, com listas de sangue, respiração oprimida. Dispnéia contínua. Asma, com disúria de noite.

Órgãos femininos - Hipertrofia uterina, com órgãos comprimindo para baixo contra a bexiga. *Fibromiomas.*

Aparelho urinário - Urina escassa, castanha-avermelhada, com sedimento grosso, disúria, cálculos. *Difícil e escassa.* Albumina, sangue e catarro na urina. Dor nos rins estendendo-se para a frente ao abdome e à bexiga [*Berb*]. *Urina clara e ofensiva.* Algumas vezes o uso do catéter se torna desnecessário.

Costas - Dor nas costas devida a congestionamento dos rins. [*Senec. aur*].

Pele - Erupções, especialmente nas extremidades inferiores *coceira.* Exantema das extremidades inferiores, com perturbações urinárias, hidropsia e ameaça de gangrena.

Relacionamento - Comparar com: *Iodoform 2x* (antídoto do veneno da Vara de Ouro). *Arsenic: Agrimonia* (Dor na região dos rins).

Dose - Tintura à terceira dinamização. *Oil of Solidago.* 1 "ounce" (31 gramas) em 8 "ounces" de álcool, doses de 15 gotas para promover expectoração na bronquite e na asma brônquica em velhos (Eli G. Jones).

593 - SPARTIUM SCOPARIUM

Cystisus Scoparius - Broom - Sparteina Sulphurica

O Sulfato de Esparteina aumenta a força do coração, reduz sua velocidade e baixa a pressão do sangue. Ele continua os bons efeitos de Veratrum e Digitalis sem qualquer dos efeitos indesejáveis de ambos (Hinsdale).

O efeito do Sulfato de Esparteina (o alcalóide de Broom) é *baixar as pressões sistólica e diastólica do paciente.* Os esfigmogramas, também comprovam o abaixamento da pressão sanguínea. Ele deprime o coração pela ação venenosa exercida no miocárdio e isso, com a ação estimulante da droga sobre o vago, explica o abaixamento da pressão e a redução do ritmo do pulso. Ele enfraquece a contração cardíaca. A quantidade de urina é aumentada. A droga tem, além disso, propriedades diuréticas sendo útil na hidropsia.

Albuminúria. Respiração Cheyne-Stokes. Coração irregular em seguida a gripe e outras infecções. Hipotensão. Usado paliativamente em dosagem fisiológica para combater a hipertensão arterial, arteriosclerose. Muito útil hipodermicamente 1/10 a 1/4 "grain" (1 "grain" = 64,8 miligramas) para sustentar o coração depois de parar o hábito da morfina. Spartium é indicado quando principalmente os músculos do coração e especialmente o sistema nervoso são atingidos. Atua rapidamente e dura três

S

a quatro dias. Não perturba a digestão. Nefrite.

Coração - Coração de fumante. Ação irregular, ritmo perturbado devido a gases, etc. em pacientes histéricos, nervosos e fracos. Degeneração no miocárdio, insuficiência cardíaca. Hipotensão. 2 gr de Sparteina para casos com edemas, não pode deitar. Nesses casos traz muito conforto. Tem ação específica sobre os rins, permitindo-lhes eliminar a água e aliviar a perturbação cardíaca.

Estômago - Muita acumulação de gases no canal digestivo, com depressão mental.

Urina - Ardência ao longo das vias urinárias ou na região pudenda. *Fluxo profuso de urina.*

Dose - Para uso não-homeopático (paliativo como indicado acima), um a dois "grains" (1 "grain" = 64,8 miligramas) t.i.d. (três vezes ao dia) via oral exerce ação definida nos rins, o que lhe permite aliviar a perturbação cardíaca. É uma droga segura e rápida na sua ação. Hipodermicamente, não menos de 1/4 "grain". Doses tão grandes como 2 "grains" via oral três vezes ao dia são seguras (Hinsdale). Homeopaticamente: Primeira à terceira trituração.

594 - SPIGELIA - Pinkroot

Spigelia é um remédio importante para pericardite e outras moléstias do coração, porque as comprovações foram conduzidas com a maior atenção para os sintomas objetivos e subjetivos, foram inúmeras confirmações que o demonstraram ser corretos (C. Hering).

Tem afinidade eletiva acentuada pelos olhos, coração e sistema nervoso. A nevralgia do quinto nervo é muito destacada nos seus efeitos. É especialmente adequado para pacientes anêmicos, debilitados, reumáticos e escrofulosos. Dores como facadas. Perturbações no coração e nevralgias. *Muito sensível ao toque. Sente as partes muito frias, irradiando arrepios pela estrutura do corpo.* É um remédio para sintomas devidos à presença de vermes. A criança se refere ao umbigo como parte do corpo que mais dói. [*Granat; Nux mosch*].

Mente - Tem medo de coisas pontudas, alfinetes, agulhas, etc.

Cabeça - Dor abaixo da saliência frontal e das fontes, estendendo-se aos olhos [*Onos*]. Dor violenta semi-lateral, envolvendo o olho esquerdo, latejando, piorando um passo em falso. Dor como se tivesse uma faixa em volta da cabeça. [*Carbol. ac; Cact; Gels*]. Vertigem, audição estimulada.

Olhos - Sente os olhos muito grandes, *dor compressiva ao virar os olhos*. Pupilas dilatadas, fotofobia; oftalmia reumática. *Dor forte nos olhos e sem volta deles, estendendo-se à órbita.* Nevralgia ciliar, uma verdadeira neurite.

Nariz - A parte da frente do nariz sempre seca, *descarga pelos coanos*. *Catarrho crônico*, com gotejamento pós-nasal de muco brando.

Boca - Língua fissurada, dolorida. Dor de dente dilacerante, pior depois de comer e com frio. *Mau cheiro da boca*. Gosto ofensivo.

Rosto - Prosopalgia, envolvendo olho, zigoma, bochecha, dentes, fontes; piora inclinando-se, tocando, desde manhã até o pôr do sol.

Coração - Palpitações violentas. Dor precordial e grande agravação com movimento. Ataques freqüentes de palpitações, especialmente com mau hálito. Pulso fraco e irregular. Pericardite, com espetadelas, palpitações, dispnéia. Nevralgia estendendo-se a um braço ou a ambos. Angina pectoris, muito desejo de água quente, que alivia. Cardite reumática, pulso trêmulo, dor em todo o lado esquerdo. *Dispnéia, tem que deitar sobre o lado direito com a cabeça alta.*

Reto - Prurido e formigamento. Premência inútil, freqüente para evacuar. Asca-

S

rides.

Febre - Calafrio ao menor movimento.

Modalidades - *Piora*, com toque, movimento, barulho, virando-se, lavando-se, por concussão. *Melhora*, deitando sobre o lado direito, com a cabeça alta: inspirando.

Relacionamento - Comparar com: *Spigelia Marylandica* (excitação maníaca, com paroxismos e gritos. Altos falatórios sem nexos; vertigem, pupilas dilatadas, congestionamentos). *Acon: Cact. Cimicif; Arnica* (Spigelia é uma Arnica crônica). *Cinnab* - (dor supra-orbital); *Naja: Spong* (coração). *Sabad; Teucr: Cina* (sintomas de vermes).

Antídoto: *Pulsat*.

Dose - Sexta à trigésima dinamização para sintomas nevralgicos; segunda ou terceira para sintomas inflamatórios.

595 - SPIREA ULMARIA - Hardback - Erva das Abelhas

Ardência e pressão no esôfago, sente contraído mas não piora quando engole. *Morbidamente consciente*. Alivia irritação nas passagens urinárias: influencia a glândula próstata, detém corrimento (gleet) e prostatorréia; tem sido usado para eclâmpsia, epilepsia e hidrofobia. Mordidas de animais raivosos. Calor em vários lugares (se encontra ácido salicílico em Spirea).

596 - SPIRANTHES

Spiranthes Autumnalis - Lady's Tresses - Trança de Mulher

Tem sido usado para o leite nas amas-de-leite, lumbago e reumatismo, cólica com sonolência e bocejos espasmódicos. É um remédio anti-flogístico semelhante a Acon, seus sintomas indicando congestão e inflamação. Acidez e ardência no esôfago, com eructações.

Órgãos femininos - Prurido vulva vermelha, secura e ardência na vagina. Dor ardente na vagina durante o coito. Leucorréia sanguinolenta.

Extremidades - Dor ciática, especialmente do lado direito. Dor nos ombros. Dilatação nas veias das mãos. Dor em todas as articulações das mãos. Friação dos pés e artelhos.

Febre - Ondas de calor. Suor nas palmas das mãos. Mãos alternadamente quentes e frias.

Dose - Terceira dinamização.

597 - SPONGIA TOSTA - Roasted Sponge - Esponja Tostada

É um remédio especialmente eficaz nos sintomas dos órgãos respiratórios: tosse, crupe, etc. Afeções do coração e com freqüência indicado para a diátese tuberculosa. Crianças de complexão clara, frouxas, com gânglios hipertrofiados. *Exaustão e peso do corpo depois de ligeiro esforço, com orgasmo de sangue para o peito, rosto. Ansiedade e dificuldade para respirar.*

Mente - Ansiedade e medo. Todas as excitações aumentam a tosse.

Cabeça - Afluxo de sangue, dor de cabeça explosiva, pior, na testa.

Olhos - Cheios de água; descarga grumosa ou de muco.

Nariz - Coriza fluente, alternado com obstrução. Secura, catarro nasal, seco, crônico.

S

Boca - Língua seca e castanha, cheia de vesículas.

Garganta - Glândula tireóide hipertrofiada. Fisgadas e secura. Ardência e fisgadas. Dor de garganta: pior depois de comer coisas doces. Cócega causa tosse. Pigarrea constantemente.

Estômago - Sede excessiva, muita fome. Não pode suportar roupa apertada em volta do tronco. Soluços.

Órgãos masculinos - Inchação do cordão espermático e testículo, com dor e sensibilidade. Orquite. Epididimite. Calor nas partes.

Órgãos femininos - Antes das menstruações, dor no sacro, fome, palpitações. Durante as menstruações, acorda com acessos de sufocação. [Cupr: Iod: Lach:]. Amenorréia, com asma [Puls].

Aparelho respiratório - Muita secura de todas as vias aéreas. *Rouquidão: laringe seco: ardendo, constrito. Tosse, seca, de cachorro, crupe: laringe sensível ao toque. Crupe, pior durante a inspiração e antes da meia-noite. Respiração curta, ofegante, difícil, sensação de um tampão no laringe. A tosse alivia depois de comer ou beber, especialmente com bebidas quentes. Tosse seca crônica, simpática, ou devida a moléstia orgânica do coração, alivia com Spongia. [Naja]. Tosse irrepressível vinda de um ponto profundo no peito, como se estivesse ferido e dolorido. Peito fraco, mal pode falar. Tísica no laringe. Bócio, com ataques de sufocação. Catarro nos brônquios, com chiado, tosse asmática piorando com ar frio, com expectoração profusa e sufocação, piora, deitado com a cabeça baixa e em quarto quente. Opressão e calor do peito, com fraqueza súbita.*

Coração - Palpitações rápidas e violentas com dispnéia; não pode deitar, mas se sente melhor descansando na posição horizontal. *Acordado subitamente depois da meia-noite com dor e sufocação, está corado, quente e assustado com a morte. [A con:]. Insuficiência valvular. Angina pectoris: fraqueza e suor com ansiedade. Agitação do sangue, veias dilatadas. Agitação do coração dentro do peito, como se ele fosse forçar saída para cima. Hipertrofia do coração, especialmente do lado direito, com sintomas asmáticos.*

Pele - Hipertrofia e endurecimento ganglionar, também bócio exoftálmico; gânglios cervicais, hipertrofiados com dor tensiva ao virar a cabeça, dolorida pela pressão; bócio. Coceira; sarampo.

Sono - *Acorda assustado e sente como se estivesse sufocado. Em geral piora depois do sono, ou dorme com a agravação. [Lach].*

Febre - *Ataques de calor com ansiedade, calor e vermelhidão do rosto e transpiração.*

Modalidades - *Piora, subindo, com vento, antes da meia-noite. Melhora, descendo, deitando com a cabeça baixa.*

Relacionamento - Comparar com: *Acon; Hep; Brom; Lach; Merc. prot; Iod* (bócio).

Dose - Segunda trituração, ou tintura à terceira dinamização.

598 - SQUILLA MARITIMA - Sea-onion - Cebola do Mar

Um remédio de ação lenta. Corresponde a perturbações que necessitam vários dias para atingir seu máximo. Dores reumáticas persistentes, entorpecentes penetram no corpo. Um remédio para o baço, fisgadas por baixo das falsas costelas do lado esquerdo. Remédio importante para o coração e para os rins. *Bronco-pneumonia*. Atua principalmente nas mucosas das vias respiratórias e digestivas e também nos rins. Valioso na bronquite crônica dos velhos com estertor de muco, dispnéia e

urina escassa.

Olhos - Sente irritados, a criança enfia os punhos nos olhos. Sensação de estar nadando em água fria.

Estômago - Pressão como se tivesse uma pedra.

Aparelho respiratório - Coriza fluente, sente as margens das narinas doloridas. Espirros; garganta irritada, tosse seca, curta; tem que tomar uma respiração profunda. *Dispnéia, fisgadas no peito, e contração dolorosa nos músculos abdominais. Tosse violenta, furiosa, exaustiva, com muito muco, expectoração profusa, salgada, pegajosa e com involuntário esguicho de urina e espirros. A criança esfrega o rosto com o punho durante a tosse [Caut: Puls.]. Tosse provocada por uma respiração profunda ou por bebidas frias, devida a esforço, mudança de ar quente para frio. Tosse do sarampo. Frequente vontade de urinar de noite, saindo grandes quantidades [Phos. ac], Espirros com tosse.*

Coração - É um estimulante cardíaco afetando os vasos periféricos e as artérias coronárias.

Urina - Muita premência; *muita urina aguada. Involuntária esguichando quando tosse [Caut: Puls].*

Pele - Pequenos pontos vermelhos no corpo, com espetadelas.

Extremidades - Mãos e pés frios como gelo, com o resto do corpo quente. [Menyanthes]. Os pés ficam doendo por estar em pé. Pés sensíveis nas caixas de lojas.

Modalidades - Melhora, com repouso; piora, com movimento.

Relacionamento - Comparar com: *Digit; Strophant; Apocyn. can; Bry; Kali carb.* Squilla segue *Digitalis* se ele falhar em aliviar casos com edemas ou retenção hídrica. (Water-logged).

Dose - Primeira à terceira dinamização.

599 - STANNUM - Tin - Estanho

Sua ação principal está centralizada no sistema nervoso e nos órgãos respiratórios. A debilidade é muito acentuada quando Stannum é o remédio, especialmente, a debilidade das condições crônicas dos brônquios e dos pulmões, caracterizada por descargas muco-purulentas profusas com base tuberculosa. *Falar provoca sensação de muita fraqueza na garganta e no peito. Dores que aparecem e desaparecem gradativamente*, indicam Stannum sem nenhuma dúvida. Fraqueza paralítica; espasmos, paralisia.

Mente - Tristeza, ansiedade. *Desencorajado*. Com medo de ver as pessoas.

Cabeça - Dor nas fontes e na testa. Coriza agudo obstinado e gripe com tosse. Dor pior com movimento, *gradativamente aumentando e diminuindo* como se estivesse constrita com uma faixa; sente a testa comprimida para dentro. Os sacolejos de andar ressoam dolorosamente na cabeça. Dores repuxando nos ossos malares e nas órbitas. Ulceração do furo para brinco no lóbulo da orelha.

Garganta - Muito muco aderente, difícil de eliminar, esforço para tirá-lo provoca náusea. Garganta seca com fisgadas.

Estômago - Fome. *O cheiro da comida provoca vômitos. Gosto amargo. Dor melhorando pela pressão, mas dolorido ao tocar. Sensação de vazio no estômago.*

Abdome - Cólica como câimbra em volta do umbigo, com sensação de vazio. *Cólica aliviada pela pressão forte.*

Órgãos femininos - *Sensação de pressão para baixo. Prolapso, com sensação de fraqueza, de vazio no estômago [Sep.]. Menstruações precoces e profusas. Dor na vagina para cima e para trás em direção à coluna. Leucorréia com muita debilidade.*

S

S

Aparelho respiratório - Rouquidão: muco expelido por tosse forte. Tosse seca, violenta do anoitecer até meia-noite. Tosse excitada pelo riso, canto, ou falando, pior deitando sobre o lado direito. Durante o dia, com expectoração *copiosa, verde, adocicada*. Sente dor no peito, e o *peito fraco*: mal pode falar. Tosse de gripe do meio-dia à meia-noite com expectoração escassa. Respiração curta, opressiva, fisgadas do lado esquerdo quando respira, e deitando sobre o mesmo lado. Tísica mucosa. *Febre hética*.

Sono - Dorme com uma perna encolhida, a outra esticada.

Extremidades - Fraqueza parálitica, deixa as coisas caírem. Tornozelos inchados. Os membros subitamente *cedem quando tenta sentar*. Tonteira e fraqueza *quando desce*. Repuxamento espasmódico dos músculos do antebraço e da mão. Os dedos se contraem quando segura a caneta. Neurite. Paralisia dos datilógrafos.

Febre - Calor ao anoitecer, *suores noturnos exaustivos*, especialmente ao amanhecer. Astênica. Transpiração, principalmente na testa e na nuca: debilitante: com cheiro de mofo, ou ofensivo.

Modalidades - *Piora*, usando a voz (isto é: rindo, falando, cantando), deitando sobre o lado direito, com bebidas quentes. *Melhora*, tossindo ou expectorando, pela pressão forte.

Relacionamento - Complementar: *Puls*.

Comparar com: *Stann. iod 3x* (valioso em moléstias crônicas do peito caracterizadas por modificações nos tecidos plásticos. Vontade persistente de tossir, excitado por cócega num ponto seco na garganta, aparentemente na raiz da língua. Secura na garganta. Irritação na traquéia e nos brônquios dos fumantes. Sintomas pulmonares: tosse, ruidosa, cavernosa, terminando com expectoração. [*Phellandrium*]). Estado de infiltração purulenta. Tísica *avançada* algumas vezes quando *Stann iod.* não faz efeito, uma dose adicional de *Iodine* em leite faz a droga provocar o seu efeito usual benéfico (Stonham).

Comparar também com: *Caut; Calc; Sil; Tuberc; Bacil; Helon; Myrtus chekan* (bronquite crônica, tosse da tísica, enfisema com complicações catarrais gástricas e escarro grosso, amarelo, difícil. Velhos com a força de expectoração enfraquecida).

Dose - Terceira à trigésima dinamização.

600 - STAPHYSAGRIA - Stavesacre - Paparrás - Erva Piolheira

Afecções nervosas com acentuada irratibilidade, moléstias, genito-urinárias e da pele, com maior frequência fornecem sintomas que indicam essa droga. Atua nos dentes e no periosteio alveolar. Maus efeitos de raiva e de insultos. *Pecados sexuais e excessos. Muito sensível*. Tecidos dilacerados. Dor e nervosismo depois da extração de dentes. Esfíncteres dilacerados ou esticados.

Mente - Impetuosa, *explosões violentas de paixão*, hipocondríaca, triste. *Muito sensível* quanto ao que dizem dele. Fixa-se em assuntos sexuais, prefere solidão. Impertinente. A criança chora por muitas coisas e as recusa quando lhe dão.

Cabeça - Dor de cabeça estonteante; passa com bocejo. Sente o cérebro espremido. Sensação de uma bola de chumbo na testa. Erupção pruriginosa por cima e por trás das orelhas. [*Oleand*].

Olhos - Calor nos globos oculares, torna a visão imprecisa. *Terçóis rependos. Chaliza* [*Platanus*]. Olhos fundos, com olheiras azuis. Coceira nas margens das pálpebras. Afecções dos cantos dos olhos, particularmente nos internos. Feridas dilaceradas ou incisões da córnea. Dor explosiva, da irite sífilítica, nos globos oculares.

Garganta - *Fisgadas irradiando para o ouvido, especialmente para o esquerdo, ao engolir*.

S

Boca - Dor de dente durante as menstruações. *Dentes pretos e se esfarelado*. Salivação, gengivas esponjosas, sangram com facilidade. [*Merc; Kreos*]. Gânglios submaxilares hipertrofiados. Sonolência após as refeições. Piórria. [*Plantago*].

Estômago - Flácido e fraco. Quer estimulantes. Sente o estômago relaxado. *Muita vontade de fumar*. Fome canina, mesmo com o estômago cheio. Náusea depois de operação abdominal.

Abdome - Cólica depois de raiva. Gases quentes. Abdome dilatado em crianças, com muitos gases. Cólicas com tenesmo pélvico. *Dor forte em seguida à operação abdominal*. Gases encarcerados. Diarréia depois de beber água fria, com tenesmo. *Prisão de ventre* (2 gotas da tintura de noite e de manhã), hemorróidas com a próstata hipertrofiada.

Órgãos masculinos - Fixação persistente em assuntos sexuais, especialmente depois de masturbação. Espermatorréia com feições abatidas, aspecto de culpado, emissões com dor nas costas, fraqueza e neurastenia sexual. Dispnéia depois do coito.

Órgãos femininos - *Partes muito sensíveis*, pioram sentando [*Berb; Kreos*]. *Bexiga irritada em jovens mulheres casadas*. Leucorréia. Prolapso, com vazio no abdome, dor nos quadris.

Aparelho urinário - *Cistocela* (local e internamente). Cistite em pacientes acamados. Premência inútil para urinar em mulheres *recém-casadas*. Pressão na bexiga, sente como se ela não tivesse esvaziado. *Sensação como se uma gota de urina estivesse rolando continuamente pelo canal*. Ardência na uretra enquanto urina. Distúrbios prostáticos: micção freqüente, ardência na uretra *quando não está urinando*. [*Thuya; Sabal; Ferr. pic*]. Premência e dor *depois de urinar*. Dor depois de litotomia.

Pele - Eczema da cabeça, ouvidos, rosto e no corpo. escamas grossas, secas e coçando violentamente. *quando coça muda a localização da coceira*. Verrugas pedunculadas [*Thuya*]. Nódulos artríticos. Inflamação das falanges. Suores noturnos.

Extremidades - Sente os músculos doloridos, especialmente das panturrilhas. *Lumbago; pior de manhã antes de levantar*. Sente as extremidades batidas e doloridas. Juntas rígidas. *Neuralgia nas coxas*. Dor entorpecente das nádegas, estendendo-se à junta dos quadris e aos flancos.

Modalidades - *Piora*; pela raiva, indignação, pezar, humilhação, vexame, perda de fluídos, onamismo, excessos sexuais, fumo; o menor toque nas partes afetadas. *Melhora*, depois da primeira refeição, com calor, descanso, de noite.

Relacionamento - Inimigo: *Ranunc. bulb.*

Complementares: *Caut; Colocy.*

Comparar com: *Ferrum pyrophos.* (quistos tarsais). *Colocy; Caut; Ign; Phos. ac; Calad.*

Antídoto: *Camph.*

Dose - Terceira à trigésima dinamização.

601 - STELLARIA MEDIA - Chickweed - Pé de Galinha

Leva a uma situação de estagnação do sangue, congestionamento e morosidade de todas as funções. Agravação matinal.

Dores reumáticas agudas muito pronunciadas, em todas as partes do corpo, *mudando de lugar, Raumatismo*; dores penetrantes em quase toda parte. rigidez nas juntas; dor ao tocar nas partes; piora com movimento. *Reumatismo crônico. Dores mudando de lugar* [*Puls; Kali sulph*]. Psoríase. Juntas dos dedos com gota, dilatadas e inflamadas.

S

Cabeça - Irritabilidade geral. Prostração, falta de disposição para o trabalho. Dor lancinante e ardência nos olhos, que sente salientes. Dor de cabeça frontal entorpecente, pior de manhã, e do lado esquerdo com sonolência. Músculos do pescoço rígidos e doloridos. Sente os olhos salientes.

Abdome - *Fígado congestionado, hipertrofia, com fígadas e sensíveis à pressão.* Fezes claras. Entorpecimento hepático. Prisão de ventre ou alternadamente prisão de ventre e diarreia.

Extremidades - Dores reumatóides em várias partes do corpo. Dor aguda nos flancos, nos rins, nas nádegas, estendendo-se para baixo às coxas. Dor nos ombros e nos braços. *Sinovite.* Sensação de machucado. Dores reumáticas nas panturrilhas.

Modalidades - *Piora*, de manhã, com calor, fumo. *Melhora*, ao anoitecer, com ar frio, movimento.

Relacionamento - Comparar com: *Pulsat.* (Semelhante no reumatismo, dores se deslocando, pioram com repouso, calor, melhoram com ar frio).

Dose - Tintura externamente. Internamente 2x.

602 - STERCULIA ACUMINATA - Kola-nut - Nóz de Cola

Neurastenia. Regula a circulação, é tônico e anti-diarreico, regula o ritmo cardíaco e atua como diurético. Coração fraco.

O remédio para o hábito de beber. Ele promove o apetite e a digestão e diminui o gosto pelas bebidas alcoólicas. *Asma.* Dá força para aguentar esforço físico prolongado sem se alimentar nem se sentir cansado.

Relacionamento - Comparar com: *Coca.*

Dose - Três a dez gotas, ou mesmo 1 "dram" (= 4 gramas), três vezes ao dia.

603 - STICTA - Lungwort - Sticta Pulmonaria

Oferece uma série de sintomas, como: coriza, catarro nos brônquios e gripe, junto com perturbações nervosas e reumáticas. Há uma sensação generalizada de entorpecimento e mal-estar, como quando um resfriado está invadindo o corpo: pressão entorpecente, pesada na testa, conjuntivite catarral, etc. *Rigidez reumática do pescoço.* **Mente** - *Sente como se estivesse flutuando no ar. [Datura arborea; Lac. can]. Confusão das idéias, o paciente tem que falar.*

Cabeça - Dor de cabeça entorpecente, com pressão pesada, entorpecente, na testa e na raiz do nariz. *Dor de cabeça catarral antes do aparecimento da descarga.* Ardência nos olhos e dor nos globos oculares. Sensação como se o couro cabeludo fosse muito pequeno. Ardência nas pálpebras.

Nariz - *Sensação de plenitude na raiz do nariz. [Nux].* Rinite atrofica. *[Calc. fluor]. Secura da membrana nasal. Necessidade constante de assoar o nariz, mas sem descargas.* Crostas secas, especialmente ao anoitecer e de noite. *Rinite alérgica.* espirros incessantes. *[Sabad.].*

Órgãos femininos - Leite escasso.

Abdome - Diarreia, fezes profusas, espumosas, pior de manhã. Urina aumentada, com dor na bexiga.

Aparelho respiratório - Garganta escoriada; pingamento de muco na naso-faringe. *Acesso de tosse seca durante a noite; piora inspirando.* Traqueíte facilita a expectoração. Tosse solta de manhã. Dor no peito, no esterno até a coluna. Tosse depois de sarampo. *[Sang] pior ao anoitecer e quando esta cansado. Pulsações do lado direito do esterno para baixo até o abdome.*

S

Extremidades - Dor reumática na junta do ombro direito, músculos deltóide e bíceps. Inchação, calor, vermelhidão nas juntas. *Ponto inflamado e vermelho na junta afetada.* Dor forte e repuxando. Espasmos como os da coréia: sente as pernas flutuando no ar. *Joelho de empregada doméstica* - (bursite devida a traumatismo) - *[Rhus; Kali hyd; Slag].* Dores penetrantes nos joelhos. Juntas e músculos próximos vermelhos, inchado doloridos. As dores reumáticas precedem os sintomas catarrais. **Modalidades** - *Piora*, com mudanças súbitas de temperatura.

Relacionamento - Comparar com: *Datura arborea* - *Bougainciana candida* (não pode concentrar os pensamentos, o cérebro flutua em milhares de problemas e grandes idéias. Sensação de flutuação como se as idéias estivessem flutuando fora do cérebro. Dor de cabeça, azia. Sensação de ardência em volta da extremidade cardinal do estômago, estendendo-se ao esôfago com sensação de constrição. Calor e plenitude na região do fígado). *Cetraria* - *Iceland Moss* (diarreia crônica, tísica, expectoração com sangue. É usado como um cozimento e fervido com leite como um expectorante e nutriente em broncorreia, catarro, etc.). Comparar também com: *Eryng; Dros; Salling; Rumex; Sambuc.*

Dose - Tintura à sexta dinamização.

604 - STIGMATA MAYDIS ZEA - Corn-silk - Barba de Milho

Tem sintomas urinários acentuados e tem sido usado com sucesso em moléstias orgânicas do coração, com muito edema das extremidades inferiores e urina escassa. Próstata hipertrofiada e retenção de urina, úrica e fosfática. Gonorréia. Cistite.

Urina - Supressão e retenção. Disúria. Litíase renal, cólica nefrítica, sangue e areia vermelha na urina. Tenesmo depois de urinar. Catarro na bexiga. Gonorréia. Cistite. *Shucks* (como cozimento usado para malária crônica, doses de colher de chá livremente. Dr. E. C. Lowe, Inglaterra).

Dose - Tintura em doses de 10 a 50 gotas.

605 - STILLINGIA - Queen's root - Raiz da Rainha

Reumatismo crônico no periósteo, perturbações sífilíticas e escrofulosas. Sintomas respiratórios bem acentuados. Entorpecimento nos órgãos linfáticos. Fígado entorpecido com icterícia e prisão de ventre.

Mente - *Pressentimentos melancólicos:* deprimido.

Aparelho respiratório - Tosse seca espasmódica. Laringe constricta, com fígadas na goela. Sente a traquéia doer quando pressionada. *Rouquidão* e afecções crônicas no laringe dos oradores.

Urina - Sem cor. *Deposita sedimento branco:* urina leitosa e grossa.

Extremidades - Dores nos ossos das extremidades e nas costas.

Pele - Úlceras; erupções crônicas nas mãos e nos dedos. *Gânglios cervicais hipertrofiados.* Ardência, prurido das pernas, pioram expostas ao ar. Exostose. Escrofulodermia; sífilis; erupções secundárias e sintomas tardios. Valioso para uso intercorrente.

Modalidades - *Piora*, de tarde, no ar úmido, com movimento. *Melhora*, de manhã, com ar seco.

Relacionamento - Comparar com: *Staphys; Mercur; Syphil; Aur; Corydalis* (nosidades sífilíticas).

Dose - Tintura e primeira dinamização.

606 - STRAMONIUM - Apple thorn - Estramônio

Toda a força deste remédio parece destinada ao cérebro, embora a pele e a garganta mostrem algumas perturbações. Secreções e excreções suprimidas, Sensação como se os membros estivessem separados do corpo. Delirium tremens. Ausência de dor e de mobilidade muscular, especialmente nos músculos de expressão e de locomoção. Movimentos giratórios e graciosos. Parkinsonismo.

Mente - *Religioso, sincero, humilde e falando incessantemente.* Loquaz, prolixo, rindo, cantando, jurando, rezando, fazendo versos. Vê fantasmas, ouve vozes, fala com espíritos. Mudanças rápidas de alegria para tristeza. Violento e lascivo. Ilusões quanto à sua identidade: pensa que é alto, duplo, com uma parte perdida. Mania religiosa. Não pode suportar solidão nem escuridão: *tem que ter luz e companhia.* A visão de água ou de qualquer coisa cintilante lhe traz espasmos. Delírio com vontade de fugir. [Bell; Bry; Rhus].

Cabeça - *Levanta a cabeça do travesseiro com frequência.* Dor na testa e sobre as sobrancelhas, começando às 9 horas da manhã, pior até ao meio-dia. Dor incômoda, precedida de visão obscura. Afluxo de sangue para a cabeça: cambaleia com tendência de cair para a frente e para a esquerda. Alucinações auditivas.

Olhos - *Parecem salientes, arregalados, bem abertos,* pupilas dilatadas. Perda da visão, reclama que está muito escuro e *pede luz.* Pequenos objetos lhe parecem grandes. Partes do corpo lhe parecem enormemente inchadas. Estrabismo. Todos os objetos lhe parecem pretos.

Rosto - Quente, vermelho: vermelhidão circunscrita das bochechas. O sangue aflui para o rosto, torto. *Expressão de terror.* Rosto pálido.

Boca - Seca, babando saliva viscosa. Aversão à água. *Gaguejando.* Riso sardônico. Não pode engolir por causa do espasmo. Movimento de mastigar.

Estômago - A comida tem gosto de palha. Sede violenta. Vômitos de muco e de bile verde.

Urina - *Supressão,* bexiga vazia.

Órgãos masculinos - *Ereção sexual,* com palavras e atos indecentes. Mãos constantemente nos órgãos genitais.

Órgãos femininos - *Metrorragia,* com loquacidade, cantando, rezando, mania puerperal, com sintomas mentais característicos e suor profuso. Convulsões depois dos trabalhos de parto.

Sono - Acorda aterrorizada, grita com pavor. Ronca profundamente. Com sono, mas não consegue dormir. [Bell].

Extremidades - *Movimentos rítmicos graciosos.* Convulsões nas extremidades superiores e em grupos isolados de músculos. *Coréia,* espasmos parciais, constantemente se modificando. *Dor violenta no quadril esquerdo.* Tremores, repuxamento de tendões, anda cambaleando.

Pele - Clarão vermelho brilhante. *Efeitos de erupção suprimida na escarlatina,* com delírio, etc.

Febre - Suor profuso que não alivia. Febre violenta.

Modalidades - *Piora,* em quarto escuro, quando só, olhando para objetos brilhantes ou cintilantes, depois do sono, ao engolir. *Melhora,* na luz clara, com companhia, com calor.

Relacionamento - Comparar especialmente com: *Hyoscy e Bellad.* Tem menos febre do que *Bellad,* porém mais que *Hyosc.* Provoca mais excitação funcional no cérebro, mas nunca se aproxima das condições inflamatórias verdadeiras de *Bellad.*

Antídotos: *Bellad; Tabac; Nux.*

Dose - Trigesima dinamização ou mais baixa.

607 - STRONTIA - Carbonato de Estroncio

Dores reumáticas, entorses crônicas, estenose do esôfago. As dores fazem o paciente desmaiar ou ficar muito doente. *Seqüelas crônicas de hemorragias,* depois de operações com muita perda de sangue, friagem e prostração. Arteriosclerose. Hipertensão arterial com o rosto congestionado, pulsação nas artérias, ameaça de apoplexia. Sobressaltos violentos involuntários. Afecções dos ossos, especialmente do fêmur. Inquietações de noite, sensação de sufocação. *Para os choques depois de operação cirúrgica.* *Neurite,* muita sensibilidade ao frio.

Cabeça - *Vertigem com dor de cabeça e náusea.* Pressão distensiva. Dor da nuca espalhando-se para cima; melhora agasalhando bem a cabeça. [Sil.]. Rubor no rosto; pulsando violentamente. Neuralgia supra-orbital; as dores aumentam e diminuem lentamente. [Stann.]. Crostas sanguinolentas no nariz. Rosto vermelho, arde, coça. Prurido, vermelhidão e ardência do nariz.

Olhos - Ardência e vermelhidão nos olhos. Dor e lacrimação devidos a usar os olhos, com danças e alterações cromáticas dos objetos que vê.

Estômago - Perda do apetite; aversão pela carne, muito desejo de pão e cerveja. Comida sem gosto. Eructações depois de comer. Soluços provocam dores no peito; cardialgia.

Abdome - Fisgadas na cintura. Diarréia, *pior de noite; presença contínua;* melhora ao amanhecer. O ânus fica ardendo muito tempo depois da evacuação [Ratanh.]. Desconfortável plenitude e inchaço do abdome.

Extremidades - Ciática com edema do tornozelo. Dor reumática do ombro direito. Reumatismo com diarréia. Dor mortificante como se fosse na medula dos ossos. Cãimbras nas panturrilhas e nas solas. Espasmos crônicos, particularmente na junta do tornozelo. Inchaço edematosa. Pés frios como gelo. Dores reumáticas especialmente nas juntas. Veias das mãos congestionadas.

Febre - Calor com aversão ao se descobrir ou despir.

Pele - Úmida, prurido, com erupção, ardendo, melhora ao ar-livre, especialmente com o calor do sol. *Entorses da articulação do tornozelo, com edema.* Transpiração violenta de noite.

Modalidades - *Melhora,* com imersão em água quente. *Piora,* com a mudança de tempo; ficando quieto; quando começa a se mover, muita sensibilidade ao frio.

Relacionamento - Comparar com: *Arnica; Ruta; Sil; Baryta c; Carbo; Stront. iodad* (arteriosclerose); *Strontium brom* (com frequência dá excelentes resultados onde é indicado um brometo. Vômitos da gravidez. Dispepsia nervosa. É anti-fermentativo e neutraliza acidez excessiva); *Stront. nit* (gostos mórbidos; dor de cabeça e eczema atrás das orelhas).

Dose - Sexta trituração e trigésima dinamização.

608 - STROPHANTHUS HISPIDUS - Kombe-seed - Estrofantio

Strophantus é um veneno para os músculos, ele aumenta a força de contração de todos os músculos estriados. Atua sobre o coração; *aumenta a sístole e diminui a rápida.* Pode ser usado com vantagens para tonificar o coração e livrar-se da acumulação de hidropsias. Em pequenas doses para coração fraco: que sente dilatado. Na regurgitação mitral, quando sobrevieram edema e hidropsia [Digü.]. Strophantus não ocasiona perturbação gástrica, não tem efeitos cumulativos, é um grande diurético e é mais seguro para os idosos por não afetar as atividades vaso-motoras. Em pneumonia e em grandes prostrações de hemorragia depois da operação e em molés-

S

tias agudas. Depois de longo uso de estimulantes, para o *coração irritável* dos fumantes. **Arteriosclerose**, artérias endurecidas dos idosos. Restaura o tono de um tecido *frágil*, especialmente do músculo do coração e das válvulas cardíacas. É especialmente útil na insuficiência de um coração com degeneração gordurosa. **Uracária.** Anemia com palpitações e falta de ar. Bócio exoftálmico. Pessoas corpulentas.

Cabeça - Dores nos ossos temporais com visão dupla, perturbação na vista, olhos brilhantes, rosto congestionado. Vertigem senil.

Estômago - Náusea com especial repugnância pelo álcool, assim ajuda no tratamento do alcoolismo. Sete gotas da tintura.

Urina - Secreção aumentada; escassa e albuminosa.

Órgãos femininos - Menorragia, hemorragia uterina; útero pesadamente congestionado. Dor nos quadris e nas coxas durante o climatério.

Aparelho respiratório - *Dispnéia*, especialmente ao subir. Pulmões congestionados. Edema nos pulmões. Asma brônquica e cardíaca.

Coração - Pulso acelerado. Ação do coração fraca, rápida, irregular, devido a *debilidade* muscular, *insuficiência* e dor cardíaca.

Pele - Urticária, especialmente nas formas mais crônicas.

Extremidades - Inchadas, hidropsica. Anasarca.

Relacionamento - Comparar com: *Digit.* (que porém é mais lento do que Strophant em sua ação); *Phos ac.* (coração fraco, pulso irregular, sensação de agitação na região cardíaca, palpitações durante o sono, desmaio).

Dose - Tintura e 6x. Em casos mais agudos, 5 a 10 gotas da tintura três vezes ao dia.

609 - STRYCHNINUM - Estricinina - Alcalóide da Nux Vomica

Sua principal função é estimular os centros motores e a ação reflexa da coluna vertebral. É homeopático para espasmos dos músculos, câimbra proveniente de uma excitabilidade reflexa indevida na coluna, espasmos da bexiga, etc. Estricinina estimula o sistema nervoso central, as atividades mentais, sensações especiais são tornadas mais agudas. A respiração é aumentada. Todos os reflexos se tornam mais ativos. Rigidez nos músculos, no rosto e no pescoço. Opistótono. Convulsões tetânicas com opistótono. Os músculos se relaxam entre os paraxismos, piora com o menor toque, som, odor. Influencia mais diretamente a coluna vertebral e é menos apropriado para perturbações nas vísceras do que Nux. *Tétano*. Nervosismo explosivo. As dores e sensações aparecem *subitamente* e retornam com *intervalos*.

Cabeça - Inquietação. *Super-irritabilidade*. Plenitude e dor de cabeça explosiva com calor nos olhos. Vertigem com ronco nos ouvidos. Contração da cabeça para a frente. Dor no couro cabeludo. Coceira do couro cabeludo e nuca.

Olhos - Quentes, doloridos, salientes, arregalados, pupilas dilatadas. Centelhas diante dos olhos. Contrações espasmódica dos músculos oculares, espasmos e tremor das pálpebras.

Ouvidos - Audição muito aguda, ardência, prurido e ruídos dos ouvidos.

Rosto - Pálido, lívido, ansioso. Maxilares rígidos, o inferior espasmódicamente fechado.

Garganta - Seca, contraída, sensação de um caroço. Deglutição impossível, ardência e espasmos do esôfago. Coceira violenta no céu da boca.

Estômago - Ânias constantes para vomitar. Vômitos violentos. Náusea da gravidez.

Abdome - Dor aguda nos músculos abdominais, cólica nos intestinos.

S

Reto - Fezes eliminadas involuntariamente durante os espasmos. Prisão de ventre muito obstinada.

Órgãos femininos - Vontade de copular. [*Canth. Camph; Fl. ac; Lach; Phos; Plat*]. Qualquer toque no corpo excita uma sensação voluptuosa.

Aparelho respiratório - *Espasmos dos músculos* da laringe. *Dispnéia* excessiva. Dores agudas, contrativas, nos músculos do peito. Tosse persistente, voltando depois de gripe.

Costas - *Rigidez dos músculos cervicais*. Dor aguda na nuca e pela coluna abaixo.

Costas rígidas: movimentos violentos na coluna vertebral. *Sensação de gelo pela coluna abaixo*.

Extremidades - Membros rígidos. Reumatismo com as juntas rígidas. *Movimentos, repuxamentos e tremores violentos*. Convulsões tetânicas e opistótonos; espasmos provocados pelo mais leve toque ou tentativa de movimento. Choques nos músculos. *Dores como câimbra*.

Febre - Calafrios pela coluna abaixo. Transpiração escorrendo pela cabeça e pelo peito abaixo. Extremidades inferiores frias.

Pele - Coceira em todo corpo, especialmente no nariz. Sensação de gelo pela coluna abaixo.

Modalidades - *Piora*, de manhã, com toque, barulho, movimento, depois das refeições. *Melhora*, deitando sobre as costas.

Relacionamento - Comparar com: *Eucalyptus* (neutraliza os maus efeitos da Estricinina). *Strych. ars.* (paresias nos idosos, musculatura relaxada. Prostração psoríase, diarreia crônica com sintomas paralíticos, hipertrofia compensatória do coração com início de degeneração gordurosa, dispnéia acentuada quando deitada; edema das extremidades inferiores, urina escassa, com grande peso específico, muito carregada com glicose. Diabete 6x trituração). *Strych. et Ferr. cit* (condições cloróticas e paralíticas, dispnéia, com vômitos de ingestão, triturações 2x a 3x) dizem que remove o grande desejo pelo álcool. Usar 2 semanas: *Strychn. sulph.* (atonía gástrica); *Strych. valerian.* (exaustão mental, mulheres com muito eretismo nervoso, 2x trit.). Comparar também com: *Cicuta; Arnica* (Tétano).

Dose - Terceira à trigésima dinamização. Para uso não homeopático, para provocar diretamente seus efeitos fisiológicos na paralisia a dose variará de 1/50 a 1/20 de um "grain" (1 "grain" = 64,8 miligramas), repetida 3 vezes ao dia. Abaixo de 12 anos de idade, 1/50 a 1/200 de um "grain". *Strych* hipodermicamente é capaz de deter atrofia muscular progressiva e é um estimulante certo para os centros respiratórios, sendo útil nos problemas respiratórios, especialmente no curso da pneumonia. É um antídoto para Chloral, usado em asfixia com gás e chloroform e para as fases iniciais de envenenamento com Opium. Dose 1/100 a 1/60 "grain" cada 3 horas.

610 - STRYCHNIA PHOSPHORICA - Fosfato de Estricinina

Esta droga atua nos músculos através do sistema cérebro-espinhal, provocando espasmos, rigidez, fraqueza e perda de força; atua na circulação provocando irregularidade do pulso; e na mente produzindo falta de controle, incontrolável vontade de rir e falta de vontade de usar o cérebro. Pulso muito irregular. Taquicardia. Pulso rápido e fraco. Útil na coreia, histeria, astenia aguda, depois de febres agudas. Sintomas *piores* com movimento, *melhoram* com repouso e ao ar-livre. Um remédio excelente na anemia da coluna; paralisia; ardência, dor contínua e fraqueza da coluna, a dor se estende à parte anterior do tórax; sensibilidade à pressão no meio da região dorsal; pés frios, úmidos; *mãos e axilas cobertas com transpiração pegajosa*.

S Atelectasia (expansão incompleta dos pulmões) e insuficiência na compensação de um coração hipertrofiado; o começo da degeneração gordurosa do músculo do coração (Royal).

Dose - Terceira trituração.

611 - SUCCINUM - Resina Fóssil - Electron Amber

Sintomas nervosos e histéricos. Asma. Afeções do baço.

Cabeça - Medo de trens e de lugares fechados. Dor de cabeça, lacrimação, espirros.

Aparelho respiratório - Asma, tísica incipiente, bronquite crônica, dores no peito. Coqueluche.

Relacionamento - Não confundir com Ambergris (Ambra-R-30). Comparar com: *Succinic acid* (rinite alérgica. Espirros paroxísticos, pingamento de muco aquoso pelas narinas; asma. Inflamação nas vias respiratórias; provocando asma, dores no peito, etc, coceira nas pálpebras, cantos dos olhos e nariz, piorando com correntes de ar. Usar 6ª à 30ª dinamização. Comparar também com: *Arundo*, *Wyethia*; *Sabadilla*; *Sinapis*.

Dose - Terceira trituração. Doses 5 gotas do óleo.

612 - SULFONAL - Um derivado do alcatrão de carvão

Vertigem de origem cerebral, doença do cerebelo, sintomas de ataxia e coreia, apresentam campo para emprego homeopático dessa droga. *Fraqueza profunda*, sensações de desmaio, fraqueza e desânimo. Perda de controle do esfíncter. Falta de coordenação muscular.

Mente - Confusão mental, incoerência, ilusões; apático. *Alternância de estado de felicidade e esperança com depressão e fraqueza*. Extrema irritabilidade.

Cabeça - Hidropsia, entorpecimento; dor ao tentar levantar a cabeça. Visão dupla, sensação de peso nos olhos; ruídos nos ouvidos, afasia. *Língua como se estivesse paralizada*. Olhos injetados e inquietos. Vertigem, incapaz de se levantar. Visão dupla; ptose; ruído nos ouvidos; disfagia, dificuldade para falar.

Urina - Albuminúria com cilindros. Escassa. Cor de rosa. Vontade constante de urinar; escassa, vermelha-castanha. Hemato-porfirinúria.

Aparelho respiratório - Congestão pulmonar, respiração com estertores. Dispneia com suspiros.

Extremidades - Movimentos de ataxia, *anda cambaleando*; frio, fraqueza, tremores; as pernas parecem muito pesadas. Inquietação extrema; espasmos musculares. Os reflexos do joelho desaparecem. Rigidez e paralisia em ambas as pernas. Insensibilidade das pernas.

Sono - Inquieto, sem sono, sonolento. Insônia.

Pele - Coceira, púrpura azulada. Eritema.

Relacionamento - Comparar com: *Trional*; insônia, associada a excitação física (vertigem, perda do equilíbrio, ataxia, náusea, vômitos, diarreia, respiração com estertores, cianose, ruídos nos ouvidos, alucinações).

Dose - Terceira trituração.

Usos não-homeopáticos - Como um hipnótico. Dose de 10 a 30 "grains" (1 "grain" = 64,8 miligramas) em água quente. Leva cerca de 2 horas para fazer efeito.

613 - SULPHUR - Enxofre - Sublimated Sulphur

S Esse é o grande anti-psórico Hahnemanniano. Sua ação é centrífuga - de dentro para fora - tendo afinidade eletiva pela pele, onde provoca calor e ardência, com coceira; piorando com o calor da cama. Inércia e relaxamento das fibras; uma vez que a fraqueza do tono caracteriza seus sintomas. *Agitações de calor, aversão à água, cabelos e pele secos e duros, orifícios vermelhos, sensação de um buraco no estômago às 11 horas da manhã, e sonos curtos*, sempre indicam Sulphur homeopáticamente. *Ficar em pé é a pior posição para o paciente de Sulphur*, é sempre desconfortável. Gente suja, imunda, inclinada a perturbações da pele. Aversão a ser lavado. *Quando os remédios escolhidos cuidadosamente falham, especialmente em moléstias agudas, com frequência Sulphur levanta as forças e a reação do organismo*, Perturbações com recaldas, caráter geral ofensivo das descargas e exalações. Lábios e rosto muito vermelhos, congestionando com facilidade. Com frequência grande uso no início do tratamento de casos crônicos e na conclusão nos casos agudos.

Mente - Muito esquecido. Dificuldade para pensar. Ilusões, imagina que trapos são coisas bonitas - que é imensamente rico. Ocupado *todo o tempo*. Impertinência infantil em adultos. Irritável. Afeições transformadas. *Muito egoísta*, nenhuma consideração com os outros. Melancolia religiosa. Aversão às atividades, malandragem - muito preguiçoso para se levantar. Imagina ter dado coisa errada às pessoas, provocado sua morte. Os pacientes de Sulphur estão quase sempre irritados, deprimidos, são magros e fracos, mesmo com bom apetite.

Cabeça - *Calor constante no alto da cabeça [Cup; Sulph; Graph]*. Peso e plenitude, pressão nas fontes. Dor de cabeça, latejante; piora se inclinando e com vertigem. Enxaqueca reaparecendo periodicamente. Tinha na cabeça, forma seca. *Couro cabeludo seco*, queda de cabelos, piora lavando. *Prurido*; coçar provoca sensação de ardência.

Olhos - Ulceração, ardência nas margens das pálpebras. Auréola em volta da luz da lâmpada. *Calor ardente nos olhos [Ars; Bell]*. Pontos pretos em frente aos olhos. Primeira fase da ulceração da córnea. Oftalmia crônica, com muita ardência e prurido. Queratite parenquimatosa. Córnea como vidro moído.

Ouvidos - Zumbido nos ouvidos. Maus efeitos da supressão de otorrêia. Super sensível aos odores. Surdez precedida de audição extremamente sensível, surdez catarral.

Nariz - Herpes no nariz. Nariz obstruído dentro de casa. Mau-cheiro imaginário. *Alas vermelhas como escamas*. *Catarrro seco crônico*; escamas sangrando com facilidade. Pólipos e adenóides.

Boca - Lábios secos, vermelho-claro, ardente. *Gosto amargo* pela manhã. Abalos nos dentes. Inchação nas gengivas; dor com latejamento. Língua branca com ponta e bordas vermelhas.

Garganta - Pressão como se tivesse um caroço, como se tivesse uma lasca, ou com um fio de cabelo. Ardência, vermelhidão e secura. Parece que uma bola está subindo e fechando a faringe.

Estômago - Perda completa do apetite, ou apetite demais. Eructações pútridas. Comida com gosto muito salgado. Bebe muito, come pouco. *Leite faz mal*. Muita vontade de comer doces. [*Arg. nit*]. *Muita acidez*; eructações azedas, ardência, dolorosas, com sensação de pressão, como um peso. *Muito fraco e vertiginoso cerca das 11 horas da manhã*; tem que ter alguma coisa para comer. Náusea durante a gestação. À água enche o paciente até em cima.

Abdome - Muito sensível à pressão; sensação interna de escoriação e dor. Movi-

S mentos como se tivesse alguma coisa viva. [*Croc; Thuya*]. Dor e sensibilidade no fígado. Cólica depois de beber.

Reto - Prurido e ardência do ânus; hemorroidas devidas a pietora abdominal. Vontade freqüente inútil; fezes duras, encaroadas, insuficientes. Criança com medo de evacuar por causa da dor. *Vermelhido em volta do ânus, com coceira. Diarréia matinal, sem dor, tira o paciente da cama, com prolapso do reto. Hemorroidas com secreção e arrotos.*

Aparelho urinário - Micção freqüente, especialmente à noite. *Enurese*, especialmente em crianças escrofulosas, desleixadas. Ardência na uretra quando urina até muito tempo mais tarde. Muco e pus na urina; *dor nas partes onde a urina passa. Tem que se apressar, vontade súbita de urinar. Urina em grandes quantidades, sem cor.*

Órgãos masculinos - Fisgadas no pênis. Emissões involuntárias. Coceira nos órgãos genitais quando vai dormir. Órgãos frios, relaxados e sem força.

Órgãos femininos - Prurido na região pudenda. Ardência na vagina. Transpiração muito desagradável. Menstruações muito tardias, curtas, escassas e difíceis; espessas, pretas, irritantes, fazendo as partes doerem. Menstruações precedidas de dor de cabeça ou suspensas subitamente. Leucorréia ardendo, escoriante. Bicos dos seios rachados; doem e ardem.

Aparelho respiratório - Sensação de opressão ardendo no peito. *Respiração difícil; quer as janelas abertas.* Aфонia. Calor em todo peito. Manchas vermelhas, castanhas em todo peito. Tosse solta; piora quando fala, de manhã; expectoração esverdeada, purulenta adocicada. *Muito estertor de muco.* Sente o peito pesado; fisgadas, sentindo o coração muito grande e com palpitações. *Exudações da pleura.* Usar tintura de Sulphur. Dores em fisgadas irradiando para as costas, piora deitando sobre as costas ou respirando profundamente. Ondas de calor no peito subindo para a cabeça. *Opressão como se tivesse um peso no peito. Dispnéia no meio da noite, aliviada sentando. Pulso mais rápido de manhã do que ao anoitecer.*

Costas - Dor repuxando entre os ombros. Rigidez do pescoço. Sensação como se as vértebras tivessem deslizado umas sobre as outras.

Extremidades - Tremor das mãos, quentes, suadas. Dor reumática no ombro esquerdo. Peso e sensação parética. Gota reumática, com coceira. *Ardência das solas e mãos à noite.* Suor nas axilas, com cheiro de alho. Repuxando com dor dilacerante nos braços e nas mãos. Rigidez nos joelhos e nos tornozelos. Não pode andar erecto, ombros caídos. Inflamação em gânglios sinoviais.

Sono - Fala, se move e repuxa durante o sono. Sonhos vívidos. Acorda cantando. Acorda com freqüência e, subitamente, acorda completamente. *Sono de gato (cat-naps)*, acorda com o menor ruído. Não consegue dormir entre 2 e 5 horas da madrugada.

Febre - Ondas de calor freqüentes. *Violentas agitações de calor em todo o corpo.* Pele seca e muita sede. Suor noturno na nuca e occiput. Transpiração em locais isolados. Suores desagradáveis. Febres remitentes.

Pele - *Seca, com escamas, doentia; todos os pequenos machucados supuram. Sardas. Coçando, ardendo; pior se coçar e lavar.* Erupção de espinhas, pústulas, ragedas, unheiros. Escoriações, especialmente nas dobras [*Lyc*]. Sensação de uma faixa em volta dos ossos. Afeções da pele depois de medicação local. Prurido, especialmente devido ao calor, ao anoitecer, com freqüência voltando na primavera, com tempo úmido.

Modalidades - *Piora*, em repouso, ficando em pé, com o calor da cama, lavando-se, tomando banho, de manhã, às 11 horas da manhã, de noite, com estimulantes al-

S coólicos, periodicamente. *Melhora, com tempo seco, quente*, deitando sobre o lado direito, encolhendo os membros afetados.

Relacionamento - Complementares: *Aloe; Psorin; Acon; Pyrarara* (um peixe do Amazonas, usado para várias afeções da pele, lepra, tuberculoderma, erupções sífilíticas, varises, etc).

Comparar com: *Acon.* (Sulph, com freqüência segue em moléstias agudas), *Mercur e Calcarea* (tem com freqüência sucesso depois de Sulph, não antes). *Lyc; Sep; Sars; Puls; Sulphur hydrogenisatum* (delírio, mania, asfixia). *Sulphur terebinthinatum* (artrite reumática crônica; coréia; *Tannic acid* (hemorragia nasal; úvula alongada; gargarejo; prisão de ventre, *Magnetis. artificialis* (muita fome ao anoitecer, dor de machucado nas juntas, constrição no reto depois de evacuar).

Magnetis polus Arcticus (ansiedade, *frio nos olhos como se tivesse um pedaço de gelo na órbita*, aumento da saliva, prisão de ventre, entorpecimento, tremores, flatulência abdominal).

Magnetis polus Australis (secura nas pálpebras, fácil deslocamento do tornozelo, unhas encravadas no pé, dor na rótula, dor penetrante nas solas).

Comparar em adenóides com: *Agraphis*.

Dose - Atua em todas as dinamizações, da mais baixa à mais alta. Alguns dos melhores resultados, são obtidos com as mais altas, em doses, não muito freqüentes. A 12ª dinamização é boa para início do tratamento, aumentando ou diminuindo de acordo com a suscetibilidade do paciente. Nas moléstias crônicas, a 200ª ou mais alta. Nas erupções tórpidas as mais baixas dinamizações.

614 - SULPHUR IODATUM - Iodeto de Enxofre

Afeções obstinadas da pele notadamente mentagra e acne. Eczema úmido.

Garganta - Úvula e amígdalas hipertrofiadas e avermelhadas. Inchadas. Língua grossa. Parótida hipertrofiada.

Pele - Coceira nos ouvidos, nariz e uretra. Erupção papular no rosto. Herpes nos lábios. Furúnculos no pescoço. Mentagra. Acne. Liquem plano. Braços cobertos com eritema pruriginoso. Sente como se os cabelos estivessem em pé.

Dose - Terceira trituração.

615 - SULPHURICUM ACIDUM Ácido Sulfúrico - Sulfuris Acid

A "debilidade" comum aos ácidos se mostra aqui especialmente no aparelho digestivo dando uma sensação de muito relaxamento no estômago, com vontade de tomar estimulantes. Tremor e fraqueza, tudo tem que ser feito correndo. Ondas de calor, seguidas de transpiração, com tremor. Tendência para gangrena depois de fermentos mecânicos. Câmbra dos escritores. Envenenamento com chumbo. Gastralgia e hipocloridria. Púrpura hemorrágica.

Mente - Rabujento, impaciente. Sem querer responder a perguntas; apressado.

Cabeça - Nevralgia do lado direito; choques dolorosos. sente a pele beliscada. Sensação como se o cérebro estivesse solto na testa e caindo de um lado para o outro [*Bell; Rhus*]. Concussão cerebral com a pele fria, o corpo banhado em suor frio. Dor compressiva lateral do occiput; *aliviada segurando as mãos perto da cabeça.* Dor nas partes externas, como se houvessem ulcerações sub-cutâneas; dolorido ao tocar. *Pressão na têmpora direita como se um tampão estivesse comprimindo ali.*

Olhos - Hemorragia intra-ocular em seguida a traumatismo. Muita quemose da

S

conjuntiva, com dor contínua, fraca e aguda.

Boca - Aftas; gengivas sangrando com facilidade. Mau-hálito. Piorria.

Estômago - Azia; *eructações azedas, junta os dentes sobre as bordas [Robin]*. Grande desejo de álcool. *Água causa frialdade do estômago*; tem que ser misturada com bebidas alcoólicas. *Sensação de relaxamento no estômago*. Aversão ao cheiro do café. Vômitos azedos. Quer comida nova. *Soluços*. Friagem do estômago aliviada com aplicações quentes. Náusea com calafrio.

Abdome - Sensação de fraqueza, com repuxamento nos quadris e nos flancos. *Sensação como se uma hérnia fosse saltar*, especialmente do lado esquerdo.

Retos - Hemorróidas; com secreção úmida. Sente como se o reto tivesse uma grande bola. Diarréia, fétida, preta; com cheiro de azedo no corpo, sensação de vazio e fraqueza no abdome.

Órgãos femininos - Menstruação precoce e profusa. Erosão no colo do útero nas mulheres velhas; sangrando facilmente. Leucorréia irritante, ardente com frequência muco sanguinolento.

Aparelho respiratório - Respiração rápida com dor irradiando para os músculos do pescoço, e movimento das alas do nariz, *o laringe se move violentamente para cima e para baixo*. Bronquite em crianças, com tosse curta irritante.

Extremidades - Contrações paralticas cambróides nos braços e nas mãos; contrações nos dedos quando escreve.

Pele - Maus efeitos de ferimentos mecânicos, com machucado e pele lívida. Equimoses. Petéquias. *Púrpura hemorrágica*. Manchas vermelhas, lívidas, pruriginosas. Hemorragia com sangue preto por todos os orifícios. Cicatrizes se tornam vermelhas e azuis e ficam doloridas. Frieiras com tendência para gangrenarem. Carbúnculos, furúnculos e outras infecções estafilocócicas e estreptocócicas.

Modalidades - *Piora*, com excesso de calor ou de frio, de manhã e ao anoitecer. *Melhora*, com calor e deitando sobre o lado afetado.

Relacionamento - Complementar: *Puls*.

Comparar com: *Arn; Calend; Led; Sep; Calc*.

Dose - Ácido sulfúrico com 3 partes de álcool, 10 a 15 gotas 3 vezes ao dia durante várias semanas, tem sido usado com sucesso para subjugar o gosto pelo álcool. Para fins homeopáticos segunda à trigésima dinamização.

616 - SULPHUROSUM ACIDUM Sulphurous Acid - Ácido Sulfuroso

Sulphurous acid (amigdalite, pulverizando), acne rosácea, *estomatite ulcerativa*, *ptíriase versicolor*.

Cabeça - Ansioso, furioso, disposto a brigar. Dor de cabeça, melhora vomitando. Zunido nos ouvidos.

Boca - Inflamação ulcerativa da boca. Língua vermelha ou vermelho-azulado. Saburosa.

Estômago - Perda do apetite. Prisão de ventre obstinada.

Aparelho respiratório - Tosse sufocante persistente com expectoração copiosa. Rouquidão, constrição do peito, respiração difícil.

Órgãos femininos - Leucorréia. Debilidade.

Dose - Com um pulverizador na amigdalite. De acordo com Ringer, 10 a 15 "minims" (1 "minim" = 0,06 mililitros) tomados 10 minutos antes de cada refeição remedeia a pirose e previne fermentação e flatulência. Remove também sapinho (thrush) na boca de criança pequena. Homeopaticamente, a terceira dinamização.

S

617 - SUMBUL - Ferula Sumbul - Musck-root Sumbulos Moschatus

Tem muitos sintomas histéricos e nervosos e tem sido usado em perturbações neurálgicas e em desordens cardíacas, funcionais, anômalas. *Dormência ao ficar frio*. Dormência do lado esquerdo. *Insônia* ou delirium tremens (15 gotas da tintura). Sensação como se pingasse água pela coluna abaixo. Asma. Um remédio dos tecidos para artérias esclerosadas.

Cabeça - Emotivo e agitado. Entorpecido de manhã, ativo ao anoitecer. Enganos ao escrever e somar. Comedões. Muco tenaz, amarelo, no nariz.

Garganta - Constrição sufocante; engolindo constantemente. Arroto de gases do estômago. Espasmo nos músculos da faringe. Muco tenaz na garganta.

Coração - *Palpitações nervosas*. Neuralgia em volta do seio esquerdo e da região hipocondríaca esquerda. *Asma cardíaca*. Dor no braço esquerdo, pesado, dormente e cansado. Perde o fôlego com qualquer esforço. Pulso irregular.

Órgãos femininos - Neuralgia ovariana. *Abdome cheio, distendido e dolorido*. Ondas de calor da menopausa.

Urina - *Película oleosa na superfície da urina*.

Modalidades - *Piora*, com exercício ativo; do lado esquerdo.

Relacionamento - Comparar com: *Asaf; Mosch*.

Dose - Tintura à terceira dinamização Dr. W. McGeorge recomenda 2x cada três horas para arteriosclerose.

618 - SYMPHORICARPUS RACEMOSA Snowberry - Bola de Neve

Essa droga é muito recomendada para *vômitos persistentes da gravidez*. Perturbações gástricas, apetite caprichoso, náusea, azia, gosto amargo. *Prisão de ventre*. Náusea durante as menstruações. Náusea *piorando com qualquer movimento*. *Aversão a todas as comidas*. *Melhora*, deitando sobre as costas.

Dose - Segunda e terceira dinamizações, 200^a demonstrou ser curativa.

619 - SYMPHYTUM - Comfrey-Knitbone - Comfrei

Essa raiz contém um sólido cristalino que estimula o crescimento do epitélio nas superfícies ulceradas. Pode ser administrado internamente no tratamento de úlceras gástricas e duodenais. Também na gastralgia e externamente em prurido no ânus. Ferimentos em tendões e no periósteeo. Atua nas juntas em geral. Neuralgia do joelho.

Muito usado em feridas penetrando no perineo e nos ossos e *na não-união de fraturas*, tocos irritados depois da amputação, ossos irritados no ponto da fratura. Abscessos nos músculos psaos. *Espetadelas* e dores no periósteeo.

Cabeça - Dor no occiput, e na testa; mudando de lugar. A dor vem pelo osso do nariz abaixo. Inflamação do osso do maxilar inferior, duro, vermelho, inchando.

Olhos - *Dor no olho depois de pancada de um corpo obtuso*. Para ferimentos traumáticos nos olhos nenhum remédio se iguala a esse.

Relacionamento - Comparar com: *Arn; Calc, phos*.

Dose - Tintura. Externamente como curativo para feridas e úlceras. Também para prurido no ânus.

S

620 - SYPHILINUM - The Syphilitic Virus - Nosódio Sifilítico

Prostração extrema e debilidade pela manhã. Dores reumáticas mudando de lugar. Erupções e reumatismo crônicos.

Ictiose. Afeções sifilíticas. Dores do anoitecer até a luz do dia; diminuem e aumentam gradativamente. Tendência hereditária para alcoolismo. *Ulcerações* da boca, nariz, órgãos genitais, pele. *Séries de abscessos*.

Mente - Perda da memória; lembra-se de tudo de antes da sua moléstia. Apático; sente como se fosse perder a razão ou ficar paralizado. Tem medo da noite e dos sofrimentos por exaustão ao acordar. Sem esperança, se desespera pela recuperação.

Cabeça - Dores lineares na fronte transversalmente, ou dos olhos para trás; tiram o sono e provocam delírio de noite. *Queda de cabelo*. Dor nos ossos da cabeça. Sente como se o topo da cabeça fosse sair. Dor de cabeça estonteante.

Olhos - *Inflamação flictenular, crônica, recorrente da córnea*: sucessivas levas de flictenulas e abrasões na camada epitelial da córnea, muita fotofobia, lacrimação profusa. *Pálpebras inchadas: muita dor de noite*: ptose. Irite tuberculosa. Diplopia: uma imagem vista embaixo da outra. Sensação de ar frio soprando no olho. [Fluor. ac].

Ouvidos - Cáries, de origem sifilítica, nos ossículos do ouvido.

Nariz - Cáries nos ossos nasais, palato duro e septo com perfuração. Ozena.

Boca - Dentes estragados nas gengivas; arestas dentilhadas, atrofiados. Língua saburrosa, com marcas dos dentes; rachas longitudinais profundas. Úlceras doem e ardem. *Saliva excessiva, ela escorre da boca quando dorme*.

Estômago - Muito desejo de álcool.

Retos - Sente atado com estenoses. Clísteres muito dolorosos. Fissuras, prolapso.

Extremidades - Ciática, pior de noite; melhor ao nascer do dia. Reumatismo na junta do ombro; na inserção do deltóide. Mudando de lugar. Dor forte em ossos longos. Vermelhidão e escoriações entre os dedos dos pés. [Sil]. Reumatismo, os músculos se unem em nós duros ou caroços. *Sempre lavando as mãos*. Úlceras indolentes. Músculos contraídos em nós duros.

Órgãos femininos - Úlceras nos lábios da vagina. *Leucorréia profusa, rala, aguada, irritante*, com dor aguda, como uma facada nos ovários.

Aparelho respiratório - Afonia, asma crônica no verão, com chiado e estertores. [Tart. emet]. Tosse seca, forte, pior de noite, laringe sensível ao toque. [Lach]. Dores lancinantes da base ao ápice do coração, à noite.

Pele - Erupção castanha-avermelhada, com cheiro desagradável. Muito emagrecimento.

Relacionamento - Comparar com: *Merc; Kal. hyd; Nit ac; Aur; Alum*.

Modalidades - *Piora*, de noite, do por do sol ao nascer do dia, à beira-mar, no verão. *Melhora*, no interior e nas montanhas, durante o dia, movendo-se lentamente.

Dose - Só as dinamizações mais altas, em doses pouco frequentes.

621 - SYZYGIIUM JAMBOLANUM

Jambol Seeds - Enlexing - Active Principle - Jambolão

Tem efeito imediato aumentando o açúcar no sangue, provocando glicosúria. Um remédio muito útil na diabete melitus. *Nenhum outro remédio provoca um grau tão acentuado de diminuição e desaparecimento de açúcar na urina. Brotões na parte de cima do corpo*. Pequenas espinhas vermelhas coçam violentamente, muita sede, fraqueza, emagrecimento. Muito grande quantidade de urina, com peso específico

S

aumentado. Velhas úlceras da pele. Ulcerações diabéticas. As sementes pulverizadas, 10 "grains" (1 "grain" = 64,8 miligramas) três vezes ao dia, também a tintura. **Relacionamento** - Comparar com: *Insulina* - uma solução aquosa de um princípio ativo do pâncreas que afeta o metabolismo do açúcar. Sendo administrado com intervalos adequados na diabete melitus, o açúcar do sangue é mantido em nível normal e a urina sem açúcar. Dosagem excessiva é seguida de fraqueza e cansaço, tremores e suor profuso.

622 - TABACUM - Tobacco - Fumo

A sintomatologia do Tabacum é extremamente clara. A náusea, tonteira, palidez mortal, vômitos, friagem como gelo e suor, com pulso intermitente, são os mais característicos. Tem qualidades antissépticas acentuadas, antídoto contra o germe da cólera. Prostração completa de todo o sistema muscular. Colapso. Gastralgia, enteralgia, *enjôo do mar*, cólera infantil, frio, *mas quer o abdome descoberto*. Atividade peristáltica vigorosa. Diarréia. Produz pressão alta. Arteriosclerose das artérias coronárias. É a droga mais homeopática para angina pectoris com coronarite e pressão alta (Cartier). Constrição da garganta, peito, bexiga, reto. Palidez, falta de respiração, pulso "hard-cordlike" (fino como um fio).

Mente - Sensação de desgraça demais. *Muito desanimado*. Esquecido. Descontente.

Cabeça - Vertigem ao *abrir os olhos*, enxaqueca com náusea mortal; periódica. Sensação de aperto, como uma faixa. Dor súbita, como se batida com um martelo. Surdez nervosa. Secreção aumentada dos olhos, nariz e boca.

Olhos - Visão indistinta; vê como através de um véu: estrabismo. *Amaurose*: moscas volantes. Escotoma central. Cegueira rápida sem lesão, seguida de hiperemia venosa e atrofia do nervo ótico.

Rosto - Pálido, azul, afrito, abatido, prostrado, coberto com suor frio [Ars: Verat], Sarda.

Garganta - Naso-faringite e traquite, *pigarro*, tosse matinal. Algumas vezes com vômito. Rouquidão dos oradores.

Estômago - Náusea incessante, piora com cheiro de fumo [Phos]; vômito ao menor movimento. Algumas vezes de matéria fecal: *durante a gravidez, cuspiendo muito*. *Enjôo do mar; vertigem terrível, sensação de um buraco na boca do estômago*. Sensação de relaxamento do estômago, com náusea [Ipec]. Gastralgia: dor na extremidade cardial, estendendo-se ao braço esquerdo.

Abdome - Frio. *Quer o abdome descoberto*. Diminui a náusea e os vômitos. Distensão dolorosa. Hérnia irreduzível.

Retos - Obstrução, reto paralizado, com prolapso. Diarréia, súbita, aquosa com náusea e vômitos, prostração e suor frio: descargas parecem leite azedo, grosso, coalhado, aguado. Tenesmo retal.

Urina - Cólica renal, dor violenta no uréter, do lado esquerdo.

Coração - Palpitações quando deita sobre o lado esquerdo. Pulso intermitente, fraco, imperceptível. Angina pectoris, dor na região precordial. A dor se irradia do centro do esterno. Taquicardia. Bradicardia. *Dilatação aguda* devida a choque ou esforço físico violento (Royal).

Aparelho respiratório - Respiração difícil, constrição violenta no peito. Opressão precordial, com palpitações e dor entre os ombros. Tosse seguida de soluços. Tosse seca, irritante, tem que tomar um gole de água fria [Caut: Phos]. Dispnéia, com formigamento pelo braço esquerdo abaixo quando deita sobre o lado esquerdo.

Extremidades - Pernas e mãos frias como gelo: membros tremendo. Paralisia

depois de apoplexia [*Plumb*]. Anda arrastando os pés, sem firmeza. Fraqueza dos braços.

Sono - Insônia com coração dilatado, com frio, pele pegajosa e ansiedade.

Febre - Calafrios com suor frio.

Modalidades - *Piora*, abrindo os olhos, ao anoitecer, com extremos de calor ou frio. *Melhora*, descobrindo-se, ao ar-livre, com ar fresco.

Relacionamento - Comparar com: *Hydrobromic acid; Camph; Verat; Ars;* e também com: *Nicotinum* (Espasmos tônicos e clônicos alternados, seguidos de relaxamento generalizado e tremores: náusea, suores frios e colapso rápido, cabeça puxada para trás, contração das pálpebras e dos músculos masseter, músculos do pescoço e das costas rígidos, respiração com chiado devido a espasmo do laringe e dos músculos dos brônquios).

Antídotos: Vinagre: maças azedas. *Camphor* é o antagonista fisiológico. *Ars*. (mascando fumo). *Ign.* (fumando). *Sep.* (nevralgia e dispepsia). *Lycop.* (impotência). *Nux.* (mau gosto devido ao fumo): *Calad.* e *Plantag.* (causam aversão ao fumo): *Phosph.* (coração de fumante, fraqueza sexual).

Dose - Terceira à trigésima dinamização e dinamizações mais altas.

623 - TANACETUM VULGARE - Tansy - Atanásia

Prostração anormal. Nervoso com sensação de cansado. "Sensação de meio morto, meio vivo" em todo o corpo. Usado na coréia e espasmos reflexos (vermes). Dito ser um específico contra os efeitos de envenenamento com hera (ivy poisoning).

Cabeça - Pesada, entorpecida, confusa. Dor de cabeça ao menor esforço.

Mente - Irritável, sensível ao barulho. Fadiga mental, náusea e vertigem, pior em quarto fechado.

Ouvidos - Roncos e zumbidos; a voz ressoa de modo estranho, *os ouvidos parecem se fechar subitamente*.

Abdome - Dor nos intestinos: aliviada quando evacua. Vontade de evacuar imediatamente depois de comer. *Disenteria*.

Órgãos femininos - Dismenorréia, com dores e sensação de pressão para baixo, sensibilidade, repuxando, nas virilhas. Menstruações suprimidas, depois profusas.

Aparelho respiratório - Respiração apressada, laboriosa, com estertores. Muco espumoso obstrui as vias aéreas.

Relacionamento - Comparar com: *Ciniciif; Cina; Absinth. Nux* segue bem.

Dose - Tintura à terceira dinamização.

624 - TANNIC ACID - Tannin - Digallic Acid - Ácido Tânico

Uso local mais comum, contra secreção excessiva em mucosas, para contrair o tecido e deter a hemorragia. Na osmidrose, corrige o mau-cheiro da transpiração. Tosses nervosas obstinadas. Hematúria. Prisão de ventre obstinada. Dor no abdome, sensível à pressão. Os intestinos, podem ser sentidos como hipertrofiados cilíndricos. Solução a meio por cento.

Relacionamento - Gallic Acid. q. v.

625 - TARENTULA CUBENSIS Cuban Spider - Aranea Cubensis

Remédio para toxemia, condições sépticas. *Diferia*. Adequado aos tipos mais graves de inflamação e dor, prostração precoce e persistente. Várias formas de supuração

malígna. Tonalidade roxa e ardente, com dores em fisgadas. Língua. É o remédio para as dores da morte; *acalma a última agonia; Prurido, especialmente nos órgãos genitais*. Pés inquietos. Calafrios sépticos intermitentes. Peste bubônica. Como remédio curativo e preventivo, especialmente durante o período da invasão.

Cabeça - Vertigem depois de calor e transpiração quente. Dor entorpecente no alto da cabeça. Dor irradiante no olho esquerdo e na região frontal.

Estômago - Sente duro, doloroso. Perda do apetite, exceto para a primeira refeição.

Costas - Coceira na região dos rins.

Extremidades - Mãos trêmulas, túmidas, inchadas, com sangue.

Urina - Retenção. Não pode reter a urina quando tosse.

Pele - Pontos vermelhos e espinhas. Sente empolada em todo o corpo. *Carbúnculos, ardentes* com dores em fisgadas. Cor roxa. Gangrena. Abscessos, onde a dor e a inflamação predominam. Cirrose dos seios. Úlceras "senis".

Sono - Sonolência. Sono inquieto. Sono impedido por tosse forte.

Relacionamento - Comparar com: *Ars; Pyrog; Crotal; Echin; Anulrac; Bellad; Apis*.

Modalidades - *Melhora*, fumando. *Piora*, de noite.

Dose - Sexta à trigésima dinamização.

626 - TARENTULA HISPANIA Spanish Spider - Tarentula Hispânica

Fenômenos nervosos notáveis: histeria com clorose, *coréia*, dismenorréia, irritabilidade espinhal. Tenesmo da bexiga. Sensação de *constricção*. *Formigamento*. *Inquietação extrema*: tem que se manter em movimento constante embora andar agrave. Epilepsia histerica. Muita excitação sexual.

Mente - Disposição de ânimo alterada subitamente. Astuto. Com impulsos destrutivos. *relaxamento moral*. Tem que ocupar constantemente, ou andar. *Sensível à música*. Avesse a companhia, mas quer alguém presente. Ingrato, descontente. Guiado por caprichos.

Cabeça - Dor intensa, como se milhares de agulhas estivessem espetando o cérebro. *Vertigem*. Quer os cabelos escovados ou a cabeça esfregada.

Órgãos masculinos - Excitação sexual, lasciva atingindo quase a insanidade. emissões seminais.

Coração - Palpitações, angústia precordial, sensação como se o coração se retorcresse e virasse em volta.

Órgãos femininos - Vulva seca e quente, com muita coceira. Menstruações profusas, com espasmos eróticos frequentes. *Prurido vulvar, ninfomania*. Dismenorréia, com ovários muito sensíveis.

Extremidades - Fraqueza das pernas; movimentos coreicos. Dormência das pernas. Esclerose múltipla, com tremores. Espasmos e *sacudidas*. Bocejos com agitação das pernas, tem que movimentá-las constantemente. Extraordinárias, contrações e movimentos.

Modalidades - *Piora*, com movimento, contato, barulho. *Melhora*, ao ar-livre, com *música, cores claras*, esfregando os lugares afetados. *Piora*, vendo os outros em dificuldade.

Relacionamento - Comparar com: *Agar; Ars; Cupr; Mag. phos.*

Antídoto: *Lach.*

Dose - Sexta à trigésima dinamização.

627 - TARAXACUM - Dandelion - Dente de Leão

T Para dores de cabeça gástricas, ataques de biliosidade, com a língua caracteristicamente mapeada e a pele ictérica. Câncer da bexiga. Flatulência. *Timpanismo histérico*.

Cabeça - Sensação de muito calor no alto da cabeça. músculo *esterno-mastóide* muito dolorido ao ser tocado.

Boca - Língua mapeada. Coberta com uma película branca. sente a língua escoriada, sai em pedaços, deixando *pontos vermelhos, sensíveis*. Perda do apetite. Gosto amargo e eructações. Salivação.

Abdome - Fígado hipertrofiado e endurecido. Fisgadas agudas do lado esquerdo. Sensação de bolhas estourando nos intestinos. *Timpanismo*. Evacuação difícil.

Extremidades - Membros muito inquietos. *Nevralgia do joelho*, melhorando pela pressão. *Membros doloridos ao tocar*.

Febre - Calafrio depois de comer, piora bebendo, *pontas dos dedos frias*. Gosto amargo. Calor sem sede, no rosto, *nos dedos dos pés*. Suor ao adormecer.

Pele - *Suores noturnos profusos*.

Modalidades - *Piora*, descansando, deitando, sentando. *Melhora*, tocando-se.

Relacionamento - Comparar com: *Colina*, um constituinte de raiz de Taraxacum, tendo dado resultados encorajadores no tratamento do câncer. *Colina* é intimamente ligada a *Neurina*, é o "Cancronie" do Prof. Adamkiewicz (E. Schlegel). *Bry; Hydras; Nux; Tela aranea* (asma nervosa e insônia).

Dose - Tintura à terceira dinamização. No câncer 1-2 "drams" (1 "dram" = 64,8 miligramas) do extrato fluido.

628 - TARTARICUM ACIDUM - Tartaric Acid - Ácido Tartárico

Encontrado nas uvas, abacaxis: azedas e outras frutas. É anti-escorbútico, antisséptico, estimulante das mucosas e das secreções salivares.

Entorpecimento e prostração. Muita fraqueza com diarreia, língua seca e castanha. Dor nos calcanhares. [*Phytol*].

Estômago - Sede excessiva, vômitos constantes, ardência na garganta e no estômago. Dispepsia com secreção copiosa de muco.

Abdome - Dor em volta do umbigo e na região lombar. Fezes da cor de borra de café (pior de noite), com língua seca e vômitos verde-escuros.

Dose - Terceira trituração. O ácido puro 10-30 "grains" (1 "grain" = 64,8 miligramas) dissolvido em água.

629 - TAXUS BACCATA - Yew - Teixo

Em moléstias com pústulas na pele e suores noturnos. Também na gota e reumatismo crônico.

Cabeça - Dor supra-orbital e temporal do lado direito, com lacrimação. Pupilas dilatadas. Rosto entumescido e pálido.

Estômago - *Saliva quente*, irritante. Náusea. Dor na boca do estômago e região do umbigo. Tosse, depois de comer. Sensação de alfinetes e agulhas na boca do estômago; *sensação de vazio*, tem que comer com freqüência (comparar com as coníferas).

Pele - Pústulas grandes, chatas, pruriginosas. Suores noturnos com mau cheiro. Podagra. Erisipela.

Dose - Tintura à terceira dinamização.

630 - TELLURIUM - The Metal Tellurium - Telúrio

T Sintomas acentuados na pele (herpes circinatus), na coluna, olho e ouvido. *Costas muito sensíveis*. Dores em todo o corpo. Descargas ofensivas. Sintomas se desenvolvendo devagar [*Radium*]. Dores no sacro e ciática.

Cabeça - Negligente e esquecido. Dor no lado esquerdo da cabeça e na testa em cima do olho esquerdo. Distorção e espasmos dos músculos faciais da esquerda, quando fala, o ângulo esquerdo da boca se desloca para cima e para a esquerda. Medo de ser tocado nos pontos sensíveis. Congestionamento da cabeça e nuca; seguido de fraqueza e abatimento no estômago. Coceira no couro cabeludo, pontos vermelhos.

Olhos - Pálpebras *grossas, inflamadas*, coçando. Pterígio, conjuntivite pustular. Catarata em seguida a lesões no olho, ajuda a absorver infiltrações na íris e na coróide.

Ouvidos - *Eczema atrás da orelha*. *Catarro no ouvido médio, descarga irritante, com cheiro de salmoura de peixe*. *Prurido, inchação, latejamento no meato*. Surdez.

Nariz - Coriza, lacrimação e rouquidão, melhora ao ar-livre [*Cepa*]. Obstruído: escarra pedaços saídos de catarro, dos coanos.

Estômago - Muito desejo de maçãs. Sensação de vazio e fraqueza. Azia.

Reto - Prurido no ânus e períneo depois de todas as evacuações.

Costas - Dor no sacro. *Dor da última vértebra cervical até a quinta dorsal*, muito sensível; piora tocando. [*Chin s: Phosph*]. Ciática: pior do lado direito, *tossindo e fazendo força*, com a coluna vertebral sensível de noite. *Contração dos tendões nas dobras dos joelhos*.

Pele - Coceira nas mãos e nos pés. Pontos com herpes. *rinha (ringworm) [Tuberc]*. *Lesões na forma de anéis*: odores ofensivos nos lugares atingidos. Mentagra (coceira dos barbeiros). Fisgadas na pele. *Exalações fétidas [Sulph]*. Suor ofensivo nos pés. Eczema atrás das orelhas e no occiput. Placas circulares de eczema.

Relacionamento - Comparar com: *Radium; Selenium; Tetradymite - cristais da Georgia e da North Carolina* contendo: *Bismuth, Tellurium e Sulphur* - (dor no cóccix, ulceração nas unhas, dores nas mãos em pequenos pontos, tornozelos, calcanhares, tendão de Aquiles). *Sep: Ars; Rhus*.

Modalidades - *Piora*, enquanto descansa à noite, com tempo frio, com fricção, tossindo, rindo, deitando sobre o lado que dói. Tocando.

Dose - Sexta dinamização ou mais alta. Leva muito tempo para desenvolver sua ação, que é bastante prolongada.

631 - TEREBINTHINA - Turpentine - Óleo de Terebintina

Tem afinidade seletiva para *sangramento das mucosas*. Timpanismo e sintomas urinários muito acentuados. Inflamação dos rins, com hemorragias passivas, escuras, fétidas. Moléstias de Bright, precedida de hidropsia (Goullon). Sonolência e estrangúria. Coma. *Frieiras não-abertas*.

Cabeça - Dor entorpecente, como uma faixa em volta da cabeça. [*Carb. ac*]. Vertigem com a visão desaparecendo. Sentido do equilíbrio perturbado. Cansado, dificuldade para concentrar a atenção. Frio na cabeça com narinas doloridas e disposição para sangrar.

Olhos - *Nevralgia ciliar* no olho direito. Muita dor no olho e no lado da cabeça. Ambliopia devida a álcool.

Ouvidos - A própria voz ressoa fora do natural; zumbido como o de conchas, falar

alto é doloroso. Otagia.

Boca - Língua seca, vermelha, dolorida, brilhante; ardendo na ponta com pápilas salientes [Arg. nit; Bell; Kali b; Nux m.]. Hálito frio, repugnante. Sensação de sufocação na garganta. Estomatite. Dentição.

Estômago - Náusea e vômitos, calor na região epigástrica.

Abdome - Enorme distensão. Diarréia. fezes aquosas, esverdeadas, fétidas, com sangue. Dor antes de gases com alívio depois de evacuar. Hemorragia dos intestinos. Vermes. lombrigas. Hidropsia abdominal. peritonite pélvica. Desmaio depois de todas as evacuações. Entero-colite, com hemorragia e ulceração dos intestinos.

Aparelho urinário - Estrangúria, com sangue na urina. Escassa, suprimida, cheiro de violeta. Uterite, com ereções dolorosas [Canthar]. Rins inflamados depois de qualquer moléstia aguda. Tenesmo constante.

Órgãos femininos - Muita ardência na região uterina. Metrite, peritonite puerperal. Metrorragia com ardência no útero.

Aparelho respiratório - Respiração difícil. sente os pulmões distendidos. Hemoptise. Expectoração sanguinolenta.

Coração - Pulso rápido, pequeno, como um fio, intermitente.

Costas - Dor ardente na região dos rins. Repuxamento no rim direito, estendendo-se aos quadris.

Pele - Acne. Eritema, pustular, erupção vesicular, urticária. Púrpura, equimose, hidropsia. Escarlatina. Frieiras, com coceira excessiva, dores latejantes. Dor nos músculos.

Febre - Calor com sede violenta, língua seca, suor frio, pegajoso, profuso. Febre tifóide com timpanismo, hemorragias, entorpecimento, delírio. Prostração.

Relacionamento - Comparar com: *Alumen; Secale; Canth; Nit. ac; Terebene 1x.* (bronquite crônica e tosses de inverno: fases sub-agudas de inflamação das vias respiratórias. Solta as secreções, alivia a sensação de aperto, torna a expectoração fá-cil). *Tosses neuróticas.* Rouquidão dos oradores e cantores. Cistite quando a urina é alcalina e ofensiva).

Ononis Spinosa - Rest Harrow - (Diurético "Lithontriptic". Nefrite crônica: efeitos diuréticos como os de *Juniper*, cálculos, sangue pelo nariz, piora lavando o rosto).

Antídoto: *Phos.*

Dose - Primeira à sexta dinamização.

632 - TEUCRIUM MARUM - Cat-thyme

Sintomas nasais e retais acentuados. *Pólipos.* Afecções das crianças. Adequado depois de ter tomado muitos remédios. Super-sensibilidade. *Vontade de se esticar. Um remédio da maior importância no catarro nasal crônico com atrofia; crostas grandes e ofensivas, catarro duro. Ozema. Perda do sentido do olfato.*

Cabeça - Excitado, sensação de tremor. Dor frontal, pior curvando-se. Fortalece o cérebro depois do "delirium tremens".

Olhos - Ardendo nos canthus; pálpebras vermelhas e inchadas; tumor tarsal. [Staph].

Ouvidos - Zumbido e tilintar. Otagia.

Nariz - Condições catarrais em ambas as narinas, anteriores e posteriores. *Pólipos mucosos.* Catarro crônico: *descarga de crostas grandes, irregulares, de catarro.* Mau-hálito. *Formigamento nas narinas,* com lacrimação e espirros. Coriza com obstrução das narinas.

Estômago - Vômitos de grandes quantidades de massa verde escura. Soluções constantes, acompanhados de dor nas costas. Apetite fora do natural. Soluções ao comer depois de amamentar.

Aparelho respiratório - Tosse seca, cócega na traquéia. *gosto de mofo na garganta* quando escarra muco, expectoração profusa.

Extremidades - Afecções das pontas dos dedos e das juntas dos artelhos. Dores dilacerantes nos braços e nas pernas. *Dores nas unhas dos pés,* como se elas tivessem crescido para dentro da carne.

Reto - *Coceira do ânus e irritação constante ao anoitecer na cama. Vermes ascarídeos, com inquietação de noite.* Formigamento no reto depois de evacuar.

Sono - Inquieto, com espasmos, sufocações e acordando assustado.

Pele - Coceira faz virar-se na cama a noite toda. Pele muito seca. Ranhuras supurando nas unhas.

Relacionamento - Comparar com: *Teucrium scorodonia - Wood-sage* (na tuberculose com expectoração muco-purulenta, hidropsia; orquite e epididimite tuberculosa; especialmente em pessoas jovens, magras, com tuberculose nos pulmões, glândulas, ossos e órgãos uro-genitais, 3x). *Cina; Ignat; Sang; Sil.*

Dose - Primeira à sexta dinamização. Uso local para pólipos. pó seco.

633 - THALLIUM - The Metal Thallium - Talio

O Talio parece influenciar as glândulas endócrinas, especialmente a tiróide e a adrenalina. As mais horríveis dores nevraigicas, espasmódicas. Penetrantes. Atrofia muscular. Tremores. Alivia as dores violentas da ataxia locomotora. *Paralisia dos membros inferiores.* Dores no estômago e nos intestinos, como choques elétricos. Paraplegia. *Alopecia* em seguida a moléstias agudas esgotantes. Suores noturnos. Polineurite. Lesões na pele com origem nutritiva.

Extremidades - Tremores. *Sensações de paralisia.* Dores lancinantes, como choques elétricos. Muito cansado. Mielite crônica. Dormência nos dedos das mãos e dos pés, estendendo-se pelas extremidades inferiores acima, envolvendo o baixo abdome e o perineo. *Paralisia dos membros inferiores.* Cianose das extremidades. Formigamento, começando nos dedos e se estendendo pelo peixe, perineo e parte interna das coxas até os pés.

Relacionamento - Comparar com: *Lithv; Caust; Arg. nit; Plumbum.*

Dose - Baixas triturações até a 30ª dinamização.

634 - THASPIUM AUREUM ZIZIA - MEADOW PARSNIP Quirivia do Prado

Histeria, epilepsia, coréia e hipocondria estão na esfera de ação desse remédio.

Mente - Deprimido com tendência para suicídio; disposição, alternadamente, para chorar e para rir.

Cabeça - Pressão no alto da cabeça, na fonte direita, ligada a dor nas costas.

Órgãos masculinos - Muita prostração em seguida ao coito. Potência sexual aumentada.

Órgãos femininos - Nevralgia intermitente do ovário esquerdo. Leucorréia irritante, profusa, com menstruações atrasadas.

Aparelho respiratório - Tosse seca, com fisgadas no peito. Dispnéia.

Extremidades - Sensação de cansaço fora do comum. *Coréia, especialmente durante o sono. Pernas inquietas [Tarant]. Braços estropeados e com contrações espasmódicas.*

Modalidades - *Pior*, durante o sono.

Relacionamento - Comparar com: *Agar; Stram; Tarant; Cicuta; Aethusa.*

Dose - Tintura à terceira dinamização.

635 - THEA - Tea - Chinese Tea - Chá Chinês

Insônia nervosa, distúrbios cardíacos, palpitações e dispnéia nos velhos bebedores de chá. Provoca a maior parte das enxaquecas. É antídoto do fumo (Allen).

Cabeça - Exaltação mental temporária. Mau-humorado. Enxaqueca irradiada de um ponto. Insônia e inquietação. Alucinações auditivas. Sensação de frio úmido na parte de trás da cabeça.

Estômago - Sensação de um buraco no epigástrico. Sensação de fraqueza, debilidade (*Sep; Hyd; Oleand.*). Muito desejo de ácidos. Súbita produção de gases em grandes quantidades.

Abdome - Borborignos. Tendência para hérnia.

Órgãos femininos - Dor e sensibilidade nos ovários.

Coração - Opressão ansiosa. Angústia precordial. Palpitações: incapaz de deitar sobre o lado esquerdo. Agitação. Pulso rápido, irregular, intermitente.

Sono - Sonolento durante o dia; sem sono de noite, com excitação nos vasos sanguíneos e inquietação, pele seca. Sonhos horríveis não provocam horror.

Modalidades - *Piora*, de noite, andando ao ar-livre, depois das refeições. *Melhora*, com calor: banho quente.

Relacionamento - *Antídotos: Kali hypophos; Thuya; Ferr; Kali hyd;* (Doses maciças para a tosse dos provadores de chá).

Dose - Terceira à trigésima dinamização.

Theine 1/4 - 1/2 "grain" (1 "grain" = 64,8 miligramas) hipodermicamente para ciática e nevralgia supra-orbital.

636 - THERIDION - Orange-spider

Hiperestesia nervosa. Tem afinidade com a diátese tuberculosa. Vertigem, enxaqueca, dor peculiar em volta da região do coração, tísica aguda fulminante (florida) e escrófula, todos tem sido tratados com sucesso usando esse remédio. *Sensível ao ruído, ele penetra no corpo, especialmente nos dentes.* O ruído parece afetar os pontos que doem no corpo. Raquitismo, cáries, necrose. Tísica, fígadas bem no alto do ápice esquerdo. [*Anthrax*]. Onde o remédio indicado não serve por muito tempo.

Mente - Inquietação, não encontra prazer em nada. O tempo passa muito depressa.

Cabeça - Dor piora quando alguém anda no chão. *Vertigem, com náusea e vômitos ao menor movimento, especialmente quando fecha os olhos.*

Olhos - Vibrações luminosas, diante dos olhos. sensíveis à luz. Pressão por trás dos globos oculares. Latejamento no olho esquerdo.

Nariz - Descarga amarelada, grossa, ofensiva: ozena. [*Puls; Thuya*].

Estômago - Enjôo no mar. Náusea e vômitos quando fecha os olhos e em movimento. [*Tabac.*]. Fígadas do lado esquerdo na parte anterior do baço. Ardência na região do fígado.

Aparelho respiratório - Dor na parte superior esquerda do peito. [*Myrt; Pix; Anis*]. *Dor nas costelas flutuantes da esquerda. Ansiedade cardíaca e dor.* Beliscões no músculo peitoral esquerdo.

Costas - Sensibilidade entre as vértebras; evita pressão na coluna. Fígadas.

Pele - Fígadas e pressão em toda parte, *sensível nas coxas. Sensações de coceira.*

Modalidades - *Piora*, tocando; fazendo pressão; a bordo de embarcação; viajando de carro, fechando os olhos, com sacudidas; ruído; coito, do lado esquerdo.

Dose - Trigésima dinamização.

637 - THIOSINAMINUM RHODALLIN - Um derivado químico do óleo da semente de Mostarda - Tiosinamina

É um solvente interno e externo para *dissolver tecidos de cicatrizes*, tumores, gânglios hipertrofiados, lupo, estenoses, aderências. Ectrópion, opacidades da córnea, catarata, anciloses, fibromas, escleroderma. Ruídos nos ouvidos. Sugerido pelo Dr. A. S. Hard para retardar a velhice. Um remédio para "Tabes dorsalis", melhorando as dores fulgurantes. Para crises gástricas, vesicais e retais. Estenose do reto, 2 "grains" (1 "grain" = 64,8 miligramas) duas vezes ao dia.

Ouvido - *Vertigem* da arteriosclerose. *Ruídos.* Surdez catarral com engrossamento de cicatriz. Otite média supurativa sub-aguda, formação de faixas fibrosas impedindo o movimento livre dos ossículos. Espessamento do tímpano. Surdez devida a alguma modificação fibrosa no nervo.

Dose - Injeção subcutânea, ou no local da lesão, solução a 10 por cento em glicerina e água 15-30 gotas duas vezes por semana. Internamente, em cápsulas de 1/2 "grain" (1 "grain" = 64,8 miligramas) por dia. Obstunadas perturbações arterioscleróticas em doses de 1/2 "grain", nunca mais de 3 vezes ao dia. Vertigem e artrite (Bartlett) atenuação 2x.

638 - THLASPI BURSA PASTORIS Capsella - Sheephpherd's - Panacéia

É um remédio anti-hemorrágico e anti-ácido-úrico. Albuminúria durante a gestação. Nevralgia crônica. Irritação nos rins e na bexiga. Hemorragia devida a fibroma uterino com dor nas costas e dor como de machucado em geral. Dor entre as omoplatas. Hemorragia uterina, com câimbra e expulsão de coágulos. Muito desejo de leiteiro (sôro de leite). Efeitos da supressão da moléstia uterina (Burnett).

Cabeça - Olhos e rosto inchados. Epistaxe freqüente. Vertigem, piora se levantando. Dor frontal; piora ao anoitecer. Erupção descamativa atrás das orelhas. Língua branca, saburrosa. Boca e lábios rachados. Dor aguda no olho direito puxando o olho para cima.

Nariz - Sangramento em operações nasais, especialmente hemorragia passiva.

Órgãos masculinos - Cordão espermático sensível a concussão do andar ou cavalgar.

Órgãos femininos - Metrorragia: menstruações muito freqüentes e muito copiosas. Hemorragias, com cólica uterina violenta. Períodos alternados muito profusos. Leucorréia antes e depois das menstruações, sanguinolentas, escuras, ofensivas. *manchas indeléveis. Dor no útero ao levantar.* Mal se recupera de um período; antes que comece outro.

Aparelho urinário - Vontade freqüente; urina *pesada* poli-fosfática. Cistite crônica. Disúria e retenção espasmódica. Hematúria. Acúmulo de cálculos. Cólica renal. *Sedimento como pó de tijolo.* Uretrite: a urina sai em pequenos jatos. Com freqüência substitui o uso do catéter.

Relacionamento - Comparar com: *Urtica, Croc; Trill; Millefol.*

Dose - Tintura à sexta dinamização.

639 - THUYA OCCIDENTALIS - Arbor vitae

Atua sobre a pele, sangue, tubo gastrointestinal, rins e cérebro. Seu relacionamento com a produção de vegetações patológicas, condilomas, excrescências, verrugas, tumores esponjosos é muito importante. Tubérculos em mucosa úmida. Crescimentos fungos sangrando. Sinais na pele. Excesso de venosidade.

A principal atuação de Thuya é na pele e nos órgãos genito-urinários, produzindo condições que correspondem à discrasia sicótica de Hahnemann, cuja principal manifestação é a formação de excrescências como verrugas superficiais cutâneas e das mucosas - verrugas pedunculadas e condilomas. Tem ação anti-bacteriana específica, como na gonorréia e na vacinação. Gonorréia suprimida, salpingite. *Maus efeitos de vacinação*. Dores sicóticas, isto é, dilacerantes em músculos e juntas, piores em repouso, melhores com tempo seco, piores com atmosfera úmida, músculos e juntas estropeados. *Constituições hidrogenóides*, cujo sangue é mordidamente higroscópico, de modo que a água e o ar úmido são seus inimigos. Perturbações devidas ao luar. *Esgotamento e emagrecimento rápidos*. Remédio para o lado esquerdo e para pessoas friorentas. Varíola, aborta as pústulas e impede a febre da supuração. "Vaccinosis", *viz., distúrbios inveterados da pele, nevralgia, etc.*

Mente - *Idéias fixas*, como se uma pessoa estranha estivesse ao seu lado, como se a alma e o corpo estivessem separados, como se tivesse alguma coisa viva no abdome. [Croc]. Sensibilidade emocional, a música faz chorar e tremer.

Cabeça - Dor como se atravessada por um prego. [Coff; Ign]. Nevralgia devida a chá [Selen]. Dor de cabeça do lado esquerdo. Caspa branca, escamativa, cabelo seco e caindo. Pele gordurosa no rosto.

Olhos - Nevralgia ciliar, irite. Pálpebras aglutinadas de noite, secas, descamativas. Terçóis e tumores tarsais [Staph]. Inflamações aguda e sub-aguda da esclerótica. Esclerótica levantada em placas com aspecto vermelho-azulado. Grandes flictenulas chatas, *indolentes*. Episclerite recorrente. Esclerite crônica.

Ouvidos - Otite crônica, descarga purulenta. Estalos quando engole. Pólipos.

Nariz - Catarro crônico: muco grosso, verde, sangue e pus. Dor de dente ao assoar o nariz. Ulceração dentro das narinas. Secura das cavidades nasais. Pressão dolorosa na raiz do nariz.

Boca - Ponta da língua muito dolorida. *Bolhas brancas do lado perto da raiz, doendo*. Dentes cariados perto das gengivas, muito sensíveis, gengivas retraídas. As bebidas caem no estômago fazendo barulho. Ranula; varises na língua e na boca. Pioreia alveolar.

Estômago - Falta completa de apetite. Aversão por carne fresca e batatas. Eructações rançosas depois de comer comida gordurosa. Dor cortante no epigástrico. Não pode comer cebolas. Flatulência; dor depois de comer: sensação de um buraco no epigástrico antes de comer; sede. Dispepsia por tomar chá.

Abdome - Dilatado, endurecimento no abdome. Diarréia crônica, pior depois da primeira refeição. Descarga expelida com força: som de borbulhamento. Manchas marrons. *Flatulência e dilatação; com saliências aqui e ali*. Roncos e cólica. Prisão de ventre com dor violenta no reto, fazendo as fezes retrocederem para o reto. [Sil; Sanic]. Hemorróidas inchadas, dor, piora sentando, com fisgadas, dores ardentes no ânus. Ânus fissurado; dolorido ao tocar e com verrugas. *Movimentos como se tivesse alguma coisa viva*. [Crocus], sem dor.

Aparelho urinário - Uretra inchada, inflamada. Jato de urina dividido e pequeno. Sensação de gotejamento, depois de urinar. Dor cortante forte depois de urinar. [Sars]. Micção freqüente, com dores. Vontade súbita, urgente, mas não pode ser

controlada. Paralisia do esfíncter da bexiga.

Órgãos masculinos - Inflamação no prepúcio e na glândula, dor no pênis. Balanite. *Reumatismo gonorréico*. *Gonorréia*. Endurecimento crônico dos testículos. Dor e ardência sentidas perto do colo da bexiga, com vontade freqüente e premente de urinar. Hipertrofia da próstata [Ferr. pic; Thiosinaminum; Iod. Sabal].

Órgãos femininos - Vagina muito sensível [Berb; Kreos; Lyssin]. Verrugas, excrescências na vulva e perineo. Leucorréia profusa; grossa, esverdeada. Muita dor no ovário esquerdo e região ingüinal esquerda. Menstruações escassas, retardadas. *Pólipos*, excrescências carnosas. Ovarite, pior do lado esquerdo, em todos os períodos menstruais [Lach]. Transpiração profusa antes das menstruações.

Aparelho respiratório - Acesso de tosse entre-cortada, seca, de tarde, com dor na boca do estômago. Fisgadas no peito: pioram com bebida fria. *Asma em crianças*. ph]. Papiloma do laringe. Laringite crônica.

Extremidades - Quando anda, sente como se os membros fossem feitos de madeira ou vidro e pudessem quebrar facilmente. Pontas dos dedos inchadas, vermelhas, sente entorpecidas. Repuxamentos musculares, fraqueza e tremores. Estalos nas juntas. Dor nos calcanhares e no tendão de Aquiles. Unhas quebradiças. Unhas dos pés encravando.

Pele - Pólipos, tubérculos, verrugas, sinais na pele, carbúnculos, úlceras, especialmente na região ânus-genital. Sarda e erupções. Transpiração adocicada e forte. Pele seca, com manchas castanhas. Zona, herpes zoster, erupções herpéticas. Dores dilacerantes em glândulas. Hipertrofia ganglionar. Unhas deformadas, quebradiças e moles. Erupções só nas partes cobertas: piores depois de coçar. Muito sensíveis ao toque. Friagem de um lado. Sarcoma: pólipos. *Manchas marrons nas mãos e nos braços*.

Sono - Insônia persistente.

Febre - Calafrio começando nas coxas. Suor só nas partes não cobertas, ou em todas exceto na cabeça, quando dorme: profuso azedo, com cheiro de mel. Congestão sangüínea ao anoitecer, com latejamento em todos os vasos sangüíneos.

Modalidades - *Piora*, de noite, com o calor da cama: às 3 horas da madrugada e às 3 horas da tarde, com ar frio e úmido: depois da primeira refeição, com gordura, café; vacinação. *Melhora*, do lado esquerdo, quando levanta um membro.

Relacionamento - Comparar com: (Constituição hidrogenóide. *Calcar: Silica; Nat. sulph; Aranea; Apis; Pulsat*). *Cupressus australis* (dor aguda espetando, sensação geral de calor, reumatismo e gonorréia). *Cupressus Lawsoniana* (atua como Thuya; *dores terríveis no estômago*). *Sphingurus* (queda de cabelo da barba: dor na junta do maxilar e no zigoma). *Sil: Maland* (vacinação). *Medorrh* (gonorréia suprimida). *Merc; Cinnab; Terebinth; Juniperus; Sabin. Sil; Canth; Cannab; Nit. ac; Pust; An. tart; Arborin* é um preparado não alcoólico de Thuya.

Antídotos: *Merc; Camph; Sabin* (verrugas).

Complementares: *Sabina; Ars; Nat. sulph; Silica*.

Dose - Uso local para verrugas e excrescências, tintura ou cerato. Internamente, tintura até a trigésima dinamização.

640 - THYMOL - Thyme Camphor - Thymolum

É um remédio com amplo campo nas moléstias genito-urinárias. Ele é indicado em emissões patológicas, priapismo e prostatorréia. As comprovações mostram uma ação limitada aos órgãos sexuais, provocando uma neurastenia sexual típica. Específico para ancilostomose (Hook worm). [Chenopodium].

Mente - Irritável, arbitrário, deve ter sua própria maneira. Muito desejo de companhia. Energia acabada.

Costas - Cansadas, toda a região lombar dolorida. Piora com atividade física ou mental.

Órgãos masculinos - Emissões seminais profusas de noite, com sonhos lascivos de caráter pervertido. Priapismo. Urina ardente e depois gotejante. Poliúria. Uratos aumentados. Fosfatos diminuídos.

Sono - Acorda cansado e não recuperado. Sonhos lascivos e fantásticos.

Relacionamento - Comparar com: *Carbon Tetrachloride* como um remédio para ancilostomoses duodenais, de acordo com o Dr. Lambert, Suva Fiji, que o empregou em 50.000 casos.

"1. Carbon tetrachloride é um vermífugo e germicida de grande poder e demonstrou ser o melhor vermífugo para o tratamento de ancilostomose num país onde essa moléstia predominava".

"2. Ele traz pouco desconforto para o paciente, é gostoso, não requer preparo do paciente, quando puro aparentemente não é tóxico - todas essas características são vantajosas numa campanha popular.

W. G. Smillie e S. B. Pessoa, de São Paulo (Brasil) também verificaram o carbon tetrachloride ser extremamente eficiente para remover ancilostomose. Uma dose única de 3 cm³ dada a adultos demonstrou remover 95% de todos os vermes ancilóstomos abrigados".

Modalidades - Thymol. Piora, com atividade física ou mental.

Dose - Sexta dinamização.

641 - THYMUS SERPYLLUM - Wild Thyme

Infeções respiratórias de crianças; asma seca nervosa, coqueluche, espasmos fortes com pouca expectoração.

Ruído nos ouvidos, com sensação de pressão na cabeça. Ardência na faringe, dor de garganta piora engolindo em seco; vasos sanguíneos dilatados, escuros.

Dose - Tintura.

642 - THYROIDINUM

Glândula Tiróide seca do Carneiro - Tiroidina

A tiroidina provoca anemia, emagrecimento, fraqueza muscular, suores, dor de cabeça, tremores nervosos do rosto e membros, formigamento, paralisia. Ritmo do coração aumentado, exoftalmia, olhos salientes e dilatação das pupilas. Em *nixodemia* e *cretinismo*, seus efeitos são surpreendentes. Artrite reumatóide. Moléstias infantis enfraquecedoras. Raquitismo. União de fraturas demorada. Em doses de meio "grain" ("grain" = 64,8 miligramas) duas vezes ao dia durante considerável período, diz-se ser eficiente na *criptorquidia* (não descida dos testículos em meninos). A tiróide exerce uma influência reguladora geral sobre o mecanismo dos órgãos da nutrição, crescimento e desenvolvimento. O hipotireoidismo provoca decidido gosto por grandes quantidades de doces.

Usado em psoríase, e taquicardia. Desenvolvimento de dentes nas crianças. Melhora a memória. Bócio. Obesidade excessiva. Atua melhor nos pacientes pálidos, do que nos sanguíneos, rosados. Ambliopia. Tumor mamário. Fibroma uterino. Muita fraqueza e fome, mas perdendo peso. *Enuresis noturna*. *Agalactia*. Começar o trata-

mento no início da gravidez. Doses de 1 1/2 gr. 2 ou 3 vezes ao dia. *Vômitos da gravidez*, (dar de manhã cedo, antes da paciente se levantar). *Tumores fibróides nos seios*, trit. 2x. Dilata as arteríolas [*Adrenalina as courai*]. Sensação de vertigem com náusea. Sensibilidade acentuada ao frio. Hipotireoidismo depois de moléstias agudas, isto é, fraqueza. Fadiga fácil, pulso fraco, tendência para desmaiar, palpitações, mãos e pés frios, hipotensão arterial, calafrios e sensível ao frio (Tiroidina, 1x, 3 vezes ao dia). Tem ação diurética poderosa no mixedema e em vários tipos de edema.

Mente - Entorpecimento alternado com melancolia inquieta. Irritável, pior com a mínima oposição, fica com raiva por bobagens.

Cabeça - Sensação de leveza no cérebro. Cefaléia frontal persistente. Globos oculares salientes. Rosto congestionado, lábios ardendo. Língua saburrosa com camada grossa. Repleção e calor. Rosto congestionado. Mau gosto na boca.

Coração - Pulso fraco, rápido, não podendo deitar. *Taquicardia* [*Naja*]. Ansiedade no peito, como se estivesse constrito. *Palpitações devidas ao mínimo esforço*. Dor forte no coração. Rápida excitação do coração. Ação do coração fraca, com dormência nos dedos.

Olhos - Diminuição progressiva da visão com escotoma central [*Carbon sulf*].

Garganta - Seca, congestionada, escoriada ardendo: pior do lado esquerdo.

Estômago - Vontade de comer doces e sede de água gelada. Náusea, pior andando de carro. Flatulência, muitos gases no abdome.

Aparelho urinário - Fluxo aumentado, poliúria, alguma albuminúria e açúcar. *Enuresis* em crianças fracas, nervosas e irritáveis (1/2 gr. de noite e de manhã). Urina com sedimento de violeta, ardência na uretra, aumento do ácido úrico.

Extremidades - Artrite reumática com tendência para obesidade, friagem e câimbra das extremidades. Descamação da pele dos membros inferiores. Extremidades frias. Dores. Edema das pernas. Tremores dos membros e do corpo todo.

Aparelho respiratório - Tosse seca dolorosa com expectoração escassa, difícil e ardência na faringe.

Pele - *Psoríase* ligada a adiposidade (não em fase de desenvolvimento). Pele seca, empobrecida. Mãos e pés frios. *Eczema*. Fibromas uterinos. *Inchação castanha*. Inchação de glândulas, de dureza pedrea. Casos de apatia. Ictericia com prurido. Ictiose. Lupo. Coceira sem erupção, pior de noite.

Relacionamento - Comparar com: *Spongia*; *Calc*; *Fucus*; *Lycopus*; *Iodotirina* (o princípio ativo isolado da glândula tiróide, uma substância rica em iodo e nitrogênio, afeta o metabolismo, reduzindo o peso, pode provocar glicosúria. Usar com cuidado na obesidade, porque um coração adiposo pode não ser capaz de manter o ritmo acelerado. (O leite contém a secreção interna da tiróide). *Thymus gland extract* (artrite deformante, osteoartrite metabólica, 5 "grains" 1 "grain" = 64,8 miligramas em tabletes 3 vezes ao dia). Altas dinamizações muito eficientes no bócio exoftálmico.

Dose - Algumas vezes Tiroidina pura, é melhor sexta à trigésima dinamização. Se tomar Tiroidina pura (2 a 3 "grains" - 1 "grain" = 64,8 miligramas - ou mais por dia), o pulso deve ser acompanhado. Não pode ser dado em doses fisiológicas quando, com coração fraco, houver hipertensão arterial, e não em pacientes tuberculosos.

643 - TILIA EUROPEA - Linden

De valor na fraqueza muscular dos olhos; hemorragia de sangue ralo, pálido. Metrite puerperal. Moléstia do antro (cavidades ósseas - sinusite). [*Kali hyd*, *Chelid*].

Cabeça - *Neuralgia* (primeiro do lado direito, depois de esquerdo), com um véu

diane dos olhos. Confusão com visão indistinta. Muitos espirros, com coriza fluente. Epistaxe.

Olhos - Sensação de uma gaze diante dos olhos. [Calc; Caust; Nat. mur.]. Visão binocular imperfeita.

Órgãos femininos - *Muita sensação de dor no útero.* Sensação de pressão para baixo, com suor quente, sem alívio. Muita leucorréia pegajosa quando anda. [Bov; Carb. an; Graph.]. Órgãos genitais externos doendo e vermelhos. [Thuya; Sulph.]. Inflamação pélvica, timpanismo, sensibilidade abdominal e suor quente que não alivia.

Pele - Urticária. Prurido violento, e queimações como fogo, depois de coçar. Erupção de pequenas espinhas vermelhas, pruriginosas. *Suor quente e profuso* logo depois de adormecer. O suor aumenta à medida que as dores reumáticas aumentam.

Modalidades - *Piora*, de tarde e ao anoitecer, em quarto quente, com o calor da cama. *Melhora*, em quarto fresco, com movimento.

Relacionamento - Comparar com: *Lilium; Bellad.*

Dose - Tintura à sexta dinamização.

644 - TITANIUM - The Metal - Titânio

É encontrado nos ossos e nos músculos. Tem sido usado em lupo e tuberculose em evolução, externamente, também em moléstias da pele, catarro nasal, etc. As maçãs contêm 0,11 por cento de titânio. Visão imperfeita, a peculiaridade sendo que *só metade de um objeto* pode ser vista de uma vez. Tonteira com *hemiofia vertical*. Também fraqueza sexual, com *ejaculação do sêmen muito precoce no coito*. Moléstia de Bright. Eczema, lupo, rinite.

Dose - Dinamizações baixas e médias.

645 - TONGO-DIPTRIX ODORATA - Sementes de cumari (Coumarouna - uma árvore da Guiana) - Cumari

Útil em nevralgia; coqueluche.

Cabeça - Dor dilacerante no nervo supra-orbital, com calor, dor latejando na cabeça e epifora. Confuso, especialmente no occiput, com sonolência e uma espécie de intoxicação. Tremor na pálpebra superior direita. Coriza, obstrução do nariz, tem que respirar pela boca.

Extremidades - Dores dilacerantes nas juntas dos quadris, fêmur e joelho, especialmente do lado esquerdo.

Relacionamento - Comparar com: *Melilotus; Anthoxanthum; Asperula* e *Tongo* contém *cumarina (coumarin)*, o princípio ativo. Comparar também na rinite alérgica, com: *Trifol; Naphth; Sabad.*

Dose - Tintura e baixas dinamizações.

646 - TORULA CEREVISIA - Saccharomyces - Yeast Plant

Introduzido pelos Drs. Lehman e Yingling. Não houve experimentação, a não ser pelos sintomas clínicos, muitos dos quais foram verificados. Remédio sicótico, estes anafiláticos provocados por proteínas e enzimas (Yingling).

Cabeça - Dor na parte de trás da cabeça e pescoço. Cefaléia e dores agudas em todo o corpo. *Piora* com prisão de ventre. Espirros e ofegante. Descarga catarral dos coanos. Irritável e nervoso.

Estômago - Mau gosto. Náusea. Digestão fraca. Arroto de gases no estômago e abdome. Abdome todo dolorido. Sensação de repleção. Roncos, dores irradiantes, flatulência. *Prisão de ventre.* Descargas com cheiro azedo, fermento, mofado.

Extremidades - Dor nas costas, cansado e fraco dos cotovelos e joelhos para baixo. Mãos frias como gelo e ficando dormentes com facilidade.

Sono - Perturbado com muita inquietação.

Pele - Furúnculos, recorrentes. Eczema pruriginoso em volta dos tornozelos. Tinha versicolor.

Dose - Torção de levedo puro ou dinamizado da 3ª até às altas dinamizações. Cataplasmas de levedo são muito usadas para moléstias na pele, furúnculos e inchações.

647 - TRIBULUS TERRESTRIS Ikshungandha - Tributo Terrestre

É uma droga indiana útil em perturbações urinárias, especialmente disúria e estados de debilidade dos órgãos sexuais, que se exprimem pela fraqueza, emissões rápidas e sêmen empobrecido. Prostatite; afecções calculosas e neurastenia sexual. Ele vai ao encontro do auto-traumatismo da masturbação, corrigindo as emissões e a espermatorréia. Impotência parcial devida a excessos da idade avançada, ou quando acompanhados de sintomas urinários, incontinência, micção dolorosa, etc.

Dose - 10 a 20 gotas da tintura três vezes ao dia.

648 - TRIFOLIUM PRATENSE - Red Clover - Trevo Encarnado

Provoca os mais acentuado ptialismo. Sensação de repleção com congestão das glândulas salivares, seguida por copioso fluxo de saliva. Sensação como se estivesse chegando caxumba. "*Crusta lactea*", crostas, secas com escamas. Pescoço duro. *Diátese cancerosa.*

Cabeça - Confusão e dor de cabeça ao acordar. Entorpecimento na parte anterior do cérebro. Falha mental, perda da memória.

Boca - Secreção da saliva aumentada. [Merc; Syphil]. Dor de garganta com rouquidão.

Aparelho respiratório - Coriza como o que precede a rinite alérgica; muco ralo; com muita irritação. *Rauco e com sufocação; calafrios com tosse de noite.* Tosse ao chegar ao ar-livre. Rinite alérgica. Tosse espasmódica; *coqueluche*; paroxismos; pior de noite.

Costas - Pescoço duro; câimbra nos músculos esterno-cleido; aliviada pelo calor e irritado.

Extremidades - Formigamento na palmas. Mãos e pés frios. Úlceras na tibia.

Relacionamento - Comparar com: *Trifolium repens - White clover* - (Profilático para caxumba, sensação de congestão nas glândulas salivares, dor e endurecimento, especialmente nas glândulas sub-maxilares; piora deitado. Boca cheia de saliva aguada, *pior deitado.* Gosto de sangue na boca e na garganta. Sensação como se o coração fosse parar, com muito medo, melhora sentando na cama ou andando um pouco, piora estando só, com suor frio no rosto).

Dose - Tintura.

649 - TRILLIUM PENDULUM - White Beth-root

É um remédio geral para hemorragia, *com muita fraqueza e tonteira.* Diarréia crônica de muco sanguinolento. Hemorragia uterina. Ameaça de aborto. *Relaxamento da*

região pélvica. Dores cambróides. Tísica com expectoração purulenta copiosa, e escarro de sangue.

Cabeça - Dor na testa; piora com ruído. Confusa: sente os globos oculares muito grandes. Visão indistinta; tudo parece azulado. *Epistaxe* [Millef; Melilot].

Boca - Hemorragia das gengivas. *Sangramento depois da extração de dente.*

Estômago - Calor e ardência no estômago, subindo pelo esôfago. Hematêmese.

Reto - Diarréia crônica; descarga sanguinolenta. Disenteria, quase sangue puro.

Órgãos femininos - Hemorragias uterinas, com sensação como se os quadris e as costas estivessem caindo aos pedaços; melhora com ataduras apertadas. Esguicho de sangue claro ao menor movimento. Hemorragia de fibromas. [Calc; Nitr. ac; Phos; Sulph ac;]. Prolapso com sensação de muita pressão para baixo. Leucorréia copiosa, amarela, pegajosa. [Hydras; Kali b; Sabin]. Metrorragia na menopausa. *Lóquios subitamente se tornam sanguinolentos. Pingamento de urina depois do parto.*

Aparelho respiratório - *Tosse, com escarro de sangue, expectoração purulenta copiosa. Hemoptise. Dor na extremidade do esterno. Ataque de sufocação com respiração irregular e espirros. Dores penetrantes no peito.*

Relacionamento - Comparar com: *Trillium cernuum* (sintomas nos olhos, tudo parece azulado, sensação de gordura na boca). *Ficus* (hemorragias: menorragia, hematúria, epistaxe, hematêmese, hemorróidas sangrando). *Sanguisuga* - *Leech* - (hemorragias: sangramento do ânus). *Ipec; Sqb; Lach; Hamam.*

Dose - Tintura e baixas dinamizações.

650 - TRINITROTOLUENE - (T.N.T.) - Trotil

Sintomas encontrados nos operários que trabalham com munição manejando TNT, que o inalam e ingerem e também absorvem algum pela pele. Eles foram compilados pelo Dr. Conrad Wesselhoeft e publicados em dezembro de 1926 no "Journal of the American Institute of Homeopathy".

A ação destrutiva do TNT sobre os glóbulos vermelhos do sangue é responsável pela anemia e icterícia com seus sintomas secundários. A hemoglobina está alterada de modo que ela não pode atuar satisfatoriamente com transportadora de oxigênio, como resultado temos falta de ar, tonteiras, dor de cabeça, desmaios, palpitações, fadiga indevida, câimbras musculares e cianose; também sonolência, depressão e insônia. Em fases posteriores do envenenamento são provocados icterícia tóxica e anemia aplástica. A icterícia é o resultado da destruição celular ao contrário da icterícia obstrutiva.

Cabeça - Depressão e cefaléia (frontal). Aversão a companhia, apático e chorando com facilidade. Fraqueza, tonteira, morosidade mental, delírio, convulsões, coma. Rosto muito escuro.

Aparelho respiratório - Nariz seco com sensação de obstrução. Espirros, coriza, ardência da traquéia, peso sufocante no peito, tosse seca convulsiva, levantando tampões de muco.

Gastro-intestinal - Gosto amargo, muita sede, regurgitação azeda; ardência entorpecente atrás do oxifóide, náusea, vômitos, prisão de ventre, seguidos de diarréia com câimbra.

Cardio-vascular - Palpitações, taquicardia, bradicardia, pulso intermitente.

Aparelho urinário - Urina de cor carregada, ardência ao urinar, vontade súbita, incontinência e retenção.

Pele - Mãos manchadas de amarelo. Dermatite, eritema nodular, vesículas, pruriginosas e ardor, intumescimento. *Tendência para hemorragia sob a pele, e do nariz.*

Dor de cansaço por trás dos joelhos.

Modalidades - *Piora*, com álcool (cai depois de um ou dois tragos de whisky). Chá (aversão acentuada).

Relacionamento - Comparar com: *Zinc; Phosph; Cina; Ars; Plumbum.*

Dose - A trigésima dinamização tem sido usada com sucesso.

651 - TRIOSTEUM PERFOLIATUM Fever-root - Raiz Febrífuga

Triosteum é um remédio muito valioso na diarréia acompanhada de cólica e náusea, dormência nos membros inferiores depois de evacuar e fluxo de urina aumentado, também na gripe. Acalma os sintomas nervosos [Coffea; Hyos]. Biliosidade. Cólica biliosa.

Cabeça - Dor occipital, com náusea ao levantar, seguida de vômitos. Gripe, com dores em todo o corpo e calor nos membros. *Ozena*: dor de cabeça frontal.

Estômago - Aversão a comida; náusea ao levantar, seguida de vômitos e câimbra. Evacuações aquosas, espumosas.

Extremidades - Rigidez de todas as juntas, panturrilhas dormentes: dores nos ossos. Dor reumática nas costas. Dores nos membros.

Pele - Vergões pruriginosos. *Urticária* devida a desarranjo gástrico.

Dose - Sexta dinamização.

652 - TRITICUM - Agropyron Repens - Couch-Grass

Um excelente remédio para irritação excessiva da bexiga, disúria, cistite, gonorréia.

Nariz - Assoando sempre o nariz.

Aparelho urinário - Micção freqüente, difícil e dolorosa. [Pop]. Depósitos de cálculos. Descargas catarrais purulentas [Pareira]. Estrangúria, pielite, próstata hipertrofiada. Irritação crônica da bexiga. Incontinência: vontade constante. A urina é densa e irrita as mucosas.

Relacionamento - Comparar com: *Tradescantia* (hemorragia do ouvido e das vias aéreas superiores, micção dolorosa, descarga da uretra, escroto inflamado). *Chimaph; Senecio, Populus trem; Buchu; Uva; Polytrichum Juniperinum - Ground Moss* - (Micção dolorosa de gente velha, hidropsia, obstrução urinária e supressão).

Dose - Tintura ou infusão fervendo 2 "ounces" (1 "ounce" = 31,103 gramas) em 1 "quart" (1 "quart" = 946,4 mililitros) de água até ficar reduzido a 1 "pint" (1 "pint" = 473,2 mililitros). A ser tomado em 4 dozes, em 24 horas.

653 - TROMBIDIUM - Red acarus of the fly

Tem lugar específico no tratamento da disenteria. Os sintomas pioram com comida e bebida.

Abdome - Muita dor antes e depois de evacuar, só evacua depois de comer. Cólica no hipocôndrio pela manhã. Congestão do fígado, com evacuações urgentes soltas, ao levantar. Evacuações ralas, castanhas, com sangue e tenesmo. Durante a evacuação, dor aguda do lado esquerdo, irradiando para baixo. Ardência no ânus.

Dose - Sexta à trigésima dinamização.

654 - TUBERCULINUM

A Núcleo-proteína - A Nosode from - Tubercular Abscess

Tuberculinum é indicado para afecções renais, mas é necessário cuidado, porque quando a pele e os intestinos não funcionam normalmente mesmo as altas dinamizações são perigosas. Na cistite crônica tem tido resultados brilhantes e permanentes (Dr. Nebel Montreux).

De valor indubitável no tratamento da *tuberculose incipiente*. Especialmente adequado para pacientes de complexão clara e peito estreito. Frouxo, com baixa capacidade para recuperação e muito suscetíveis às variações atmosféricas. Pacientes sempre cansados, o movimento provoca muito cansaço; aversão ao trabalho; quer mudanças constantes. Quando os sintomas estão se modificando constantemente os remédios bem relacionados deixam de produzir os efeitos esperados e o paciente se resfria com a menor exposição. Emagrecimento rápido. De muito valor na epilepsia, neurastenia e em crianças nervosas. Diarréia em crianças demorando semanas, extrema fraqueza, palidez azulada, esgotamento. Crianças com deficiência mental. Amígdalas hipertrofiadas. Afecções da pele, *reumatismo articular agudo*. Muito sensível, mental e fisicamente. Esgotamento generalizado. Fraqueza nervosa. Tremores. Epilepsia. Artrite.

Mente - Características contraditórias do Tuberculinum são mania e melancolia: insônia e entorpecimento, sono comatoso. Irritável, especialmente quando acorda. Melancolia, *depressão*. Medo de cachorro, de animais em geral. Vontade de usar linguagem baixa, praguejar e blasfemar.

Cabeça - Sujeito a profundas dores de cabeça no cérebro e fortes nevralgias. Tudo lhe parece estranho. Dor forte como se tivesse uma faixa de ferro em volta da cabeça. Meningite. Quando aparecem descargas críticas, suor, poliúria, diarréia, exantema, repetindo a dose só quando aparecem crises. Alucinações noturnas, acorda amedrontado. "Plica polonica" [Vinca]. Série de pequenos furúnculos, doendo muito, aparecem sucessivamente no nariz: *puz verde, féido*.

Ouvidos - Otorrêa ofensiva, persistente. *Perfuração na membrana do tímpano, com as bordas esraçalhadas*.

Estômago - *Aversão à carne. Sensação de fome, fraqueza [Sulph]*. Vontade de tomar leite frio.

Abdome - Diarréia súbita de manhã cedo. [Sulph]. Evacuações castanho-escuras, ofensivas, descarregadas com muita força. "Tabes mesentérica".

Órgãos femininos - *Tumores benignos dos seios*. Menstruações muito precoces, muito profusas, prolongando-se muito. *Dismenorréia. As dores aumentam com o estabelecimento do fluxo*.

Aparelho respiratório - *Amígdalas hipertrofiadas*. Tosse seca, forte, durante o sono. Expectoração grossa, fácil; broncorrêa profusa. Respiração curta. Sensação de sufocação, mesmo em pleno ar fresco. Desejo de ar frio. Bronco-pneumonia em crianças. Tosse forte martirizante, suor profuso e perda de peso exteiores em todo o peito. Os depósitos começam no ápice do pulmão (doses repetidas).

Costas - Tensão na nuca e pela coluna abaixo. Calafrio entre as omoplatas e na parte superior das costas.

Pele - Eczema crônico; prurido intenso, pior à noite. *Acne* em crianças tuberculosas. Sarampo; psoríase. [Thyroid].

Sono - Fraco; acorda cedo. Sonolência dominante durante o dia. Sonhos vívidos e perturbações.

Febre - Temperatura pós-crítica de tipo remitente. Nesse caso a dose se repete

cada duas horas (Mac Farland). Suor profuso. Calafrio em todo o corpo.

Modalidades - *Piora*, com movimento, música, antes de tempestade, ficando em pé; com umidade; correntesa de ar; de manhã cedo e depois de dormir. *Melhora*, ao ar-livre.

Relacionamento - Comparar com: *Koch's lymph (nefrite parenquimatosa aguda ou crônica)*; produz pneumonia, bronco-pneumonia e congestão pulmonar nos pacientes tuberculosos e é um remédio notavelmente eficaz na pneumonia lobular - *bronco-pneumonia*.

Aviãre - Tuberculina de pássaros - (atua nos ápices dos pulmões, tem demonstrado ser um excelente remédio nas bronquites com gripe, sintomas semelhantes à tuberculose: alivia a debilidade, diminui a tosse, melhora o apetite, e fortalece todo o organismo, moléstias bronco-pulmonares agudas em crianças, coceira nas palmas e nos ouvidos: *tosse*, aguda, inflamatória, irritante, incessante e com cócega; perda das forças e do apetite); *Hydrast.* (para engordar pacientes depois de Tuberc.). *Formic. ac.* (tuberculose, nefrite crônica, tumores malignos; tuberculose pulmonar, não na terceira fase, entretanto, lupo; carcinoma do seio e estômago. Dr. Krull usa injeções de soluções correspondentes à terceira potência centesimal: essas não podem ser repetidas antes de seis meses) comparar também com: *Bacil; Psorin; Lach; Kalagua* (tuberculose, cheiro de alho em todas as secreções e hálito). *Teucrium scorodonia*. Comparar com *Thuya* (vacinose pode bloquear o modo de ação da *Tuberculin* até ser dada *Thuya* e então atua brilhantemente - Burnett).

Complementares: *Calcarea; China; Bryon*.

Dose - *Tuberculin* necessita repetição mais freqüente nas perturbações das crianças do que quase todos os outros remédios crônicos (H. Fergie Woods). Trigesima e muito mais altas em doses infreqüentes. Quando *Tuberculin* falha, *Syphilinum* com freqüência o segue vantajosamente, provocando reação orgânica. "O uso de *Tuberculin* na tuberculose pulmonar demanda atenção para os seguintes pontos: Numa tuberculose sem febre, puramente pulmonar os resultados são acentuados, desde que os órgãos eliminatórios estejam em boa ordem, mas nada abaixo de 1000² (milésima dinamização) deve ser usado a não ser que seja absolutamente necessário. Nos pacientes em que strepto-staphylo-pneumococci estão nos brônquios: em que também depois do lavado gástrico o escarro permanece uma massa pura de "t.b.", bacilos puros, o mesmo tratamento é indicado. Com infecções mixtas - encontradas na maioria dos casos - onde a expectoração, contém uma disseminação de microorganismos virulentos além dos "t.b.", outro procedimento é necessário. Se o coração está em bom estado, uma dose-única de *Tuberculin* 1000-2000 é dada, desde que não haja indicações acentuadas para outros remédios. Com a devida atenção para a temperatura e possíveis excreções, deixa-se a dose atuar e até os efeitos não serem mais observados, de oito dias a oito semanas. Usualmente se apresenta então uma síndrome permitindo a escolha cuidadosa de um antipsóricico. *Silica. Lycopodium. Phosphorus*, etc. Depois de algum tempo o quadro se complica de novo e agora se dá uma alta dinamização do remédio isopático que corresponde ao mais virulento e proeminente micro-organismo encontrado na expectoração: *Staphylo-strepto* - ou *Pneumo-coccin*. A análise bacteriológica cuidadosa da expectoração é absolutamente essencial, a escolha do nosódio outra vez esclarece o quadro e procedendo assim, de um lado etiologicamente (quando este nosódio, ainda não foi experimentado), e por outro lado sintomaticamente com remédios antipsóricos, a moléstia é dominada. Minha própria experiência recomenda nos casos de infecções mixtas contra o uso do strepto-staphylo ou *Pneumococcin* abaixo da 500² dinamização. Eu os uso só da dinamização 2000 a 1000 tendo visto terríveis agravações com 30, 100, 200 com a

temperatura baixando de 104 a 96 (40 a 35°C.). Por isso aqui uma advertência, desnecessária para os zombadores, mas só para os que levam a sério e desejam avaliar eles mesmos uma arma poderosa. As toxinas usadas como remédios são, como a Tuberculin, preparadas com culturas puras e virulentas.

E casos, aparentemente condenados a morte rápida, são trazidos de novo em um ano ou dois a temperatura normal. embora, naturalmente, sacrificando grande quantidade de tecido do pulmão. Esse resultado é seguro quando o paciente pode e vai tomar conta de si mesmo, quando o coração resistiu à toxina, o estômago e o fígado estão funcionando bem. Além disso, variações climáticas têm que ser evitadas. Com o grande metabolismo mineral da tuberculose, a regulação da dieta é imperativa e deve ser preponderantemente vegetal, junto com a adição de sais fisiológicos em baixas dinamizações. Calcarea carb 3x, 5x. Calcarea phos 2x, 6x e intercorrentemente de acordo com indicações remédios organotrópicos como Cactus Tr 30. Chelidonium Tr 30. Taraxacum Tr. Nasturtium Tr. Úrtica Urens Tr. Tussilago farfara Tr. Lysimachia numularia Tr. por períodos curtos.

A primeira dose de Tuberculinum em qualquer caso difícil é, entretanto, a prescrição de mais peso. O remédio não deve ser dado sem o mais cuidadoso exame cardíaco. Como o cirurgião antes da anestesia, assim o clínico tem que conhecer o coração antes de administrar essa droga, especialmente para crianças e velhos - e os velhos precoces. Quem observar essa regra terá menos reprovações clínicas na sua consciência. Quando Tuberculinum é contra-indicado, o recurso terá que ser ir para o anti-psórico mais próximo.

A precaução também se aplica a asma, pleuris, peritonite com pacientes escrofulosos (tuberculosos) [Dr. Nebel Montreux].

655 - TURNERA - Damiana - Turnera Aphrodisiaca

Diz-se ser usado para neurastenia sexual, impotência. Debilidade sexual devida a prostração nervosa. Incontinência de gente velha. Descarga crônica da próstata. Catarro nos rins e na bexiga, *frigidez das mulheres*. Ajuda o estabelecimento do fluxo menstrual normal em mocinhas.

Dose - Tintura ou extrato fluído - dose de 10 a 40 gotas.

656 - TUSSILAGO PETASITES - Butter-burr

Tem alguma atuação nos órgãos urinários, e verificou-se ser útil na gonorréia. Perturbações do piloro.

Urina - Formigamento na uretra.

Órgãos masculinos - Gonorréia; descarga grossa amarelada. Ereções, com formigamento na uretra. Dor no cordão espermático.

Relacionamento - Comparar com: Tussilago Fragrans (dor no piloro, pleitora e corpulência); Tussilago farfara (tosses). como um remédio intercorrente na tuberculose pulmonar (Ver Tuberculinum).

Dose - Tintura.

657 - UPAS TIENTE - Upas-tree - Strychnos Tiente

Provoca *espasmos tônicos, tétano e asfixia*.

Cabeça - Falta de interesse por trabalho mental. Irritável. Dor de cabeça entorpecente profunda no cérebro.

Olhos - *Dor nos olhos e nas órbitas, com conjuntivite* Olhos fundos entorpecidos. Terçóis.

Boca - Herpes nos lábios. Ardência na língua. Dor na boca, como se tivesse uma lasca [Ni. ac].

Órgãos masculinos - Desejo aumentado, com perda de potência. *Dor nas costas entorpecente*, como depois de coitos excessivos.

Peito - Dor lancinante pelo pulmão direito em direção ao fígado, parando a respiração. Palpitações, sensação de peso no estômago.

Pele - Mãos e pés dormentes. Unhas soltas inflamadas. coceira e vermelhidão das raízes das unhas.

Relacionamento - Comparar com: Upas antiaris - exsudação resinosa do Aniariis toxicaria (um veneno mortal para o sistema muscular. Ele suspende tanto a ação muscular voluntária, quanto a do coração, sem provocar convulsões. Usado em Java como veneno para fleixas (Merrell). Difere na produção de *espasmos clônicos*, vômitos violentos, diarreia, grande prostração. [Oxal. ac: Upas]. quando Bryonia falha (febre tifóide).

Antídoto: *Curare*.

Dose - Terceira à sexta dinamização.

658 - URANIUM NITRICUM - Nitrato de Urânio

Provoca a glicosúria e aumenta a diurese. É sabido que provoca nefrite, diabete, degeneração do fígado, hipertensão arterial e hidropsia. Sua tônica terapêutica é *grande emagrecimento, debilidade e tendência para cistite e hidropsia generalizada*. Dor nas costas e menstruações atrasadas. Mucosas e pele secas.

Cabeça - Com mau-hálito. dor forte entorpecente. Narinas doloridas, com descarga purulenta irritante. Depressão mental.

Olhos - Pálpebras inflamadas e aglutinadas; *terçóis*.

Estômago - Sede excessiva, náusea, *vômitos*. *Apetite voraz*: flatulência logo depois de comer. *Dor incômoda na região do piloro. Úlceras gástrica e duodenal*. Dor ardente. *Abdome dilataado*. Gases, segundo apenas depois de Lycopodio.

Aparelho urinário - Micção copiosa. *Diurese*. Incontinência da urina. *Diabete*. Emagrecimento e timpanismo. *Ardência na uretra* com urina muito ácida. *Incapaz de reter a urina sem dor. Enurese* [Mullein oil].

Órgãos masculinos - Impotência completa, com emissões noturnas. Órgãos frios, relaxados, suados.

Relacionamento - Comparar com: *Syzygium; Phos ac; Lact. ac; Arg. nit; Kali bich; Ars; Floridizina* (um princípio "glicosido" obtido da casca da raiz da maçã e outras árvores frutíferas. Provoca diabete e degeneração gordurosa do fígado. febre intermitente. Doses diárias de 15 "grains" (1 "grain" = 64,8 miligramas). A floridizina provoca glicosúria, sem hiperglicemia. Ela compele o epitélio segregador dos rins e decompõe o soro-albumina em açúcar. Não há aumento de glicemia).

Dose - Segunda trituração.

659 - UREA - Carbâmide - Uréia

Tuberculose. Carços (Lumps). Gânglios hipertrofiados. Hidropsia renal, com sintomas de intoxicação geral. Eczema gotoso. Albuminúria, diabete, uremia. Urina rala com baixo peso específico. Um diurético hidragogo no tratamento das hidropsias. 10 "grains" (1 "grain" - 64,8 miligramas) cada 6 horas.

Relacionamento - Comparar com: *Uric acid* (gota, eczema gotoso, reumatismo, lipoma). *Urinum* (acne, furúnculos, escorbuto, hidropsia). *Urtica*: *Tubercul*; *Thyroid*.

660 - URTICA URENS - Stinging-nettle - Urtiga

É um remédio para agalactia e *litase*. Descarga profusa das mucosas. Enurese e urticária. Afecções esplênicas. Antídoto para os maus efeitos de comer mariscos, e outros moluscos de concha. Os sintomas voltam na mesma época todos os anos. Gota e diátese do ácido úrico. Favorece a eliminação. *Reumatismo ligado e erupções como - urticária. Neurite.*

Cabeça - Vertigem, dor de cabeça com dores no baço.

Abdome - Diarréia crônica, moléstia do intestino grosso caracterizada por muita secreção de muco.

Órgãos masculinos - Coceira do escroto, o mantém acordado, escroto inchado.

Órgãos femininos - *Secreção de leite diminuída*. Hemorragia uterina. Leucorréia ácida, escoriando a pele. *Prurido vulvar, com fisgadas, coceira e edema*. Detém o fluxo do leite depois de desmamar. Inchação excessiva dos seios.

Extremidades - Dor aguda gotosa deltóide; dor nos tornozelos, pulsos.

Pele - *Erupção com coceira. Urticária*, calor ardente com formigamento; coceira violenta. Conseqüências de urticária suprimida. Reumatismo alternado com urticária. Queimadura confinada à pele. Urticária nodosa. [Bov]. Eritema, com ardência e fisgadas. *Queimaduras e escaldaduras. Catapora [Dulc]*. Edema angioneurótico. Herpes labial com sensação de calor e coceira. Coceira e fisgadas no escroto.

Febre - Calor generalizado na cama com dor no abdome. Febre devida a gota. Febre tropical.

Modalidades - *Piora*, com ar da neve, água, ar fresco úmido, tocando.

Relacionamento - Comparar com: *Medusa*; *Nat. mur*; *Lac. can*; *Ricin* (secreção de leite diminuída). *Bombyx*; *Rhus*; *Apis*; *Chloral*; *Astac*; *Puls*. (urticária). *Boletus luridus* e *Anacard* (urticária tuberosa). *Lycop* e *Hedeoma* (condições de ácido úrico). *Formica*.

Dose - Tintura e baixas dinamizações.

661 - USNEA BARBATA - Tree-moss - Lichenes

É um remédio para algumas formas de dor de cabeça congestiva; insolação.

Cabeça - Sensação de estourar, *como se as fontes fossem estourar ou os olhos saltar fora das órbitas*. Latejamento, dor nas carótidas.

Relacionamento - Comparar com: *Glonoine*; *Bellad*.

Dose - Tintura em gotas.

662 - USTILAGO MAYDIS - Corn-smut - Môfo de Milho

Flacidez do útero. Hemorragia. Congestão em vários lugares, especialmente na menopausa "Crusta lactea". [Viola tric].

Cabeça - Muito deprimido. Sensação de repleção. Dor de cabeça nervosa devida a irregularidades menstruais. Dor nos globos oculares com muita lacrimação.

Órgãos masculinos - Masturbação incontrolável. Espermatorréia com fantasias eróticas e sonhos amorosos. Emissões com irresistível tendência para masturbação. Dor com entorpecimento na região lombar, com muito desânimo e irritabilidade mental.

Órgãos femininos - Menstruação vicariante. Ovários ardendo, doendo, incham. Regras profusas depois de aborto; descarga de sangue à menor provocação; vermelho-claro, parcialmente coagulado. Menorragia no climatério. [Calc. c; Lach]. Secreção de sangue escuro, coagulado, formando fios escuros compridos. Útero hipertrofiado. *O colo do útero sangra facilmente*. Hemorragia depois do parto. Lóquios profusos.

Febre - Suor abundante. Pulso, a princípio acelerado, depois enfraquecido. Palpitações.

Extremidades - Debilidade muscular, *sensação de água fervendo ao longo das costas*. Movimentos clônicos e tônicos. Contrações musculares, especialmente dos membros inferiores.

Pele - Alopecia, queda dos cabelos. Tendência para pequenos furúnculos. Pele seca; eczema. manchas cor de cobre. Prurido. queimaduras do sol. Psoríase (interna e externa).

Relacionamento - Comparar com: *Secale*; *Sabina*; *Zea italica* (tem propriedades curativas para moléstias da pele, particularmente psoríase e eczema rubro. Mania de tomar banho. Impulso suicida, especialmente por afogamento. Zanga-se com facilidade. Apetite aumentado, voraz, alternando com repugnância pela comida. Pirose, náusea, vômitos, melhora tomando vinho).

Dose - Tintura até a terceira dinamização.

663 - UVA URSI - Bearberry (Medronheiro)

Os sintomas urinários são os mais importantes. Cistite, urina sanguinolenta. Hemorragia uterina. Irritação vesical crônica, com dor, tenesmo e descargas catarrais. *Ardência depois da descarga da urina pegajosa. Pielite*. Inflamação calculosa. Dispneia, náusea, vômitos, pulso pequeno e irregular. Cianose. Urticária sem coceira.

Aparelho urinário - Premência freqüente, com espasmos forte da bexiga; dor dilacerante. Ardência. A urina contém sangue, pus e muito muco tenaz, com coágulos em grandes massas. Urina verde, involuntária. Disúria com dor.

Relacionamento - Comparar com: *Arbutina* (um glicosido cristalizado de uva, encontrado também em Kalmia, Gautheria e outros gêneros da família das *Eriaceae*; dado em doses de 3 a 8 "grains" - 1 "grain" - 64,8 miligramas - com açúcar três vezes ao dia. Usado como antisséptico urinário e diurético). *Arctiosphyllos manzanita* (atua nos órgãos renais e reprodutivos. Gonorréia, catarro vesical, diabete, menorragia. Tintura das folhas). *Vaccinum Myrtillus* - *Huckleberries* - (disenteria; febre tifóide; mantém os intestinos assépticos e impede absorção e re-infecção).

Dose - Tintura, 5 a 30 gotas. Na pielite, trituração das folhas.

664 - VACCININUM

Nosode from vaccine matter - Linfa Vacínica

O veneno da vacina é capaz de iniciar um estado mórbido de extrema cronicidade, denominado por Burnett "vaccinosis", com sintomas semelhantes à "sicosis" de Hahnemann. Nevralgias, erupção inveterada na pele, calafrios, indigestão com muita distensão, flatulência (Clark). Coqueluche.

Mente - Irritável, impaciente, mal-humorado, nervoso.

Cabeça - Dor de cabeça frontal. Sente a testa e os olhos como se estivessem rachados. Pálpebras inflamadas e vermelhas.

Pele - Quente e seca. Espinhas e erupção. Erupção varioliforme.

Relacionamento - Comparar com: remédios contra malefícios das vacinas. *Variolin; Malandrinum. Thuya*. Poderosos coadjuvantes no tratamento de moléstias malignas.

Dose - Sexta à 200ª dinamização.

665 - VALERIANA - Valerian

Histeria, super-sensibilidade, afecções nervosas, quando remédios, aparentemente bem escolhidos, falham. Espasmos histéricos e perturbações em geral. *Flatulência histórica*.

Mente - Disposição variável. Se sente leve como se estivesse flutuando no ar. Super-sensibilidade [*Staph*]. Alucinações à noite. *Irritável*. Trêmulo.

Cabeça - Sensação de muita friagem. Pressão na testa. Sensação de intoxicação.

Ouvidos - *Dor de ouvido devida a exposição a correntes de ar e ao frio. Ruídos nervosos. Hiperestesia.*

Garganta - *Sensação de um fio pendurado pela garganta abaixo*. Náusea sentida na garganta. Sente a faringe constricta.

Estômago - Fome com náusea. Eructações mal cheirosas. Azia com regurgitação de fluido rançoso. Náusea com desmaio. *A criança vomita leite coalhado em grandes pedaços depois de mamar.*

Abdome - Dilatado. Câimbras histéricas. Diarréia rala, aquosa, com *pedaços de leite coalhado e gritos violentos das crianças*. Fezes esverdeadas, pastosas, com sangue. Espasmos nos intestinos depois da comida e à noite na cama.

Aparelho respiratório - Sufocação ao adormecer. Asma espasmódica. movimentos convulsivos do diafragma.

Órgãos femininos - Menstruações tardias e escassas [*Puls*].

Extremidades - Dores reumáticas nos membros. *Contrações constantes*. Peso. Ciática, *dor pior ficando em pé ou descansando no chão [Bell.]*, melhora andando. Dor nos calcaneares *quando senta*.

Sono - Insônia, prurido noturno e espasmos musculares. Piora andando.

Febre - Calor por muito tempo, com frequência com suor no rosto. *O calor predomina*. Sensação de frio como gelo [*Heloderma; Camp; Abies c.*].

Relacionamento - Comparar com: *Asaf; Ign; Croc; Castor; Amm, valer* (na neuralgia, perturbação gástrica e muita agitação nervosa). Insônia especialmente durante a gravidez e a menopausa. Pacientes nervosos, fracos e histéricos.

Dose - Tintura.

666 - VANADIUM - The Metal - Vanádio

Sua ação é a de um transportador de oxigênio e catalizador, por isso seu uso em moléstias enfraquecedoras. Aumenta a quantidade de hemoglobina, combina também o seu oxigênio com toxinas e destrói sua virulência. Também aumenta e estimula os fagócitos.

É um remédio para condições degenerativas do fígado e das artérias. Anorexia e sintomas de irritação gastro-intestinal, albuminúria, cilindros e sangue na urina. Tremores, vertigem; histeria e melancolia; neuro-retinite e cegueira. Anemia, emagrecimento. Tosse seca, irritante e paroxística, algumas vezes com hemorragias. Irritação do nariz, olhos e garganta. Tuberculose, reumatismo crônico, diabete. *Atua como um tônico para a função digestiva* e no início da tuberculose. Arteriosclerose, sensação como se o coração estivesse comprimido, como se o sangue não tivesse

lugar na aorta. Pressão ansiosa em todo o peito. Coração adiposo. Estados degenerativos, tem amolecimento no cérebro. Ateroma das artérias, do cérebro e do fígado. Comparar com: *Ars; Phos; Ammon vanad* (degeneração gordurosa do fígado).

Dose - 6-12 dinamizações. A melhor forma é Vanadiato de Sódio 2 mg diariamente pela boca.

667 - VANILLA-PLANIFOLIA - Baunilha

Irritação na pele acentuada parecendo provocada pelo leite, como "Poison-oak", é produzida algumas vezes por manipular as favas de feijão, também pelo uso local de essência de baunilha para lavar os cabelos. A Baunilha é suposta estimular o cérebro e as propensões sexuais. Não use extrato de baunilha sintético. Várias perturbações do sistema nervoso e da circulação aparecem nos que trabalham com baunilha. É um emenagogo e afrodisíaco. Menstruações prolongadas.

Dose - Baunilha, sexta à trigésima dinamização, foi verificado ser eficaz para curar perturbações na pele.

668 - VARIOLLINUM

Lymph from Small - pox Pustule - Nosódio de Varíola

Usado para "vacinação interna". Parece ser eficaz na proteção contra, modificando e ajudando a cura da varíola.

Cabeça - Medo mórbido da varíola. Surdez. Dor no occiput. Pálpebras inflamadas.

Aparelho respiratório - Respiração oprimida. Sente a garganta constricta. Tosse com muco grosso, viscoso, contendo sangue. Sensação de um caroço no lado direito da garganta.

Extremidades - *Dor martirizante nas costas. Dor nas pernas*. Todo o corpo cansado com inquietação. Dor nos pulsos. As dores mudam das costas para o abdome.

Febre - Calor febril, irradiando intensamente. Suor profuso com mau-cheiro.

Pele - Quente, seca. Erupção com pústulas. *Herpes zoster*.

Relacionamento - Comparar com: *Vaccin* (a mesma ação). *Malandrinum* - o produto mórbido da graxa do cavalo (um profilático para varíola e um remédio para os maus-efeitos da vacinação, eczema crônico em seguida à vacina).

Dose - Sexta à trigésima dinamização.

669 - VERATRUM ALBUM - White Hellebore - Heléboro Branco

Um perfeito quadro de *colapso, com friagem extrema, cianose e fraqueza*, é oferecido por essa droga. Choque pós-operatório com suor frio na testa, rosto pálido, pulso rápido, fraco. *Transpiração fria na testa*, com quase todas as perturbações. *Vômitos, descarga intestinal e câimbra nas extremidades*. Violenta ânsia para vomitar e vômitos profusos são muito característicos. Choque cirúrgico. Secura excessiva em todas as mucosas. "Coprofagia" mania violenta alternada com silêncio e recusa de falar.

Mente - Melancolia com entorpecimento e mania. Senta-se de maneira estúpida: não percebe nada *indiferença carrancuda*. Frenesi de excitação. gritos, maldições. Mania puerperal. Sai de casa sem destino. *Ilusões sobre infortúnios, iminentes*. Mania, com vontade de cortar e rasgar as coisas [*Taram*]. Ataques de dor com delírio levando à loucura. Blasfemando, gemendo toda a noite.

Cabeça - Rosto contraído. *Suor frio na testa. Sensação de um pedaço de gelo no*

alto da cabeça. Dor de cabeça, com náusea, vômitos, diarreia, rosto pálido. Pescoço muito fraco para manter a cabeça levantada.

Olhos - Rodeados por olheiras escuras. Arregalados, virados para cima. Sem brilho. Lacrimação com vermelhidão. Pálpebras secas, pesadas.

Rosto - Feições abatidas. *Rosto e ponta do nariz frios como gelo.* O nariz fica mais afilado. Dores dilacerantes nas bochechas, fontes e olhos. *Rosto muito pálido, azul abatido, frio.*

Boca - Língua pálida, fria; sensação de friagem, como hortelã-pimenta. Seca no centro, não aliviada com água. Saliva salgada. Dor de dente, sente os dentes pesados, como se estivessem cheios de chumbo.

Estômago - *Apetite voraz. Sede de água fria, mas é vomitada logo que é engolida.* Aversão à comida quente. Soluços. *Vômitos copiosos e náusea; agravada por beber e pelo menor movimento.* Muito desejo de frutas, sucos e coisas frias, gelo, sal. Aflição na boca do estômago. Muita fraqueza depois de vomitar. Irritabilidade gástrica com vômitos crônicos da comida.

Abdome - Sensação de um buraco no estômago e de vazio. *Sensação de frio no estômago e no abdome.* Dor precedendo a evacuação. Câimbra, Abdome e pernas nodosos. Sensação como se fosse aparecer hérnia [Nux]. Abdome sensível a pressão, inchado com cólica terrível.

Reto - Prisão de ventre devida a inatividade do reto, com calor e dor de cabeça. Prisão de ventre de bebês e quando devida ao tempo muito frio. Evacuações *grandes, com muito esforço até a exaustão, com suor frio.* Diarreia com muita dor, aquosa, *copiosa e evacuada com força,* seguida de muita prostração. Evacuações da cólera morbo e cólera verdadeira quando a descarga é acompanhada de vômitos.

Aparelho respiratório - Voz fraca, rouca. Estertores no peito. Muito muco nos brônquios: que não pode ser expectorado. Estertores fortes. Bronquite crônica nos velhos. [Hippozenium]. Tosse de cachorro, alta, do estômago, seguida por eructação de gases, pior em quarto quente. Tosse, cavernosa, com cócega bem embaixo (low down), rosto azul. Tosse devida a beber, principalmente água fria, a urina escapa quando tosse. Tosse ao entrar em quarto quente, vindo de ar frio [Bryonia].

Coração - Palpitações com ansiedade e respiração rápida audível. Pulso: irregular, fraco. Coração de fumante, devido a mascar fumo. Ação intermitente do coração em pessoa fraca com alguma obstrução hepática. Um dos melhores estimulantes do coração em doses homeopáticas (J. S. Mitchell).

Órgãos femininos - Regras muito precoces: profusas e esgotantes. *Dismenorréia, com friagem,* descarga intestinal, *suor frio.* *Desmaios com o menor esforço.* Mania sexual precede as menstruações.

Extremidades - Dor e sensibilidade nas juntas. Ciática, dores como raios elétricos. *Câimbra nas panturrilhas.* Nevralgia no plexo braquial, sente os braços inchados, frios, paralíticos.

Pele - Azul, fria, pegajosa, inelástica, *fria como a morte.* Suor frio. Pele enrugada nas mãos e nos pés.

Febre - Calafrio, *com friagem extrema e sede.*

Modalidades - *Piora,* de noite: com tempo frio, chuvoso. *Melhora,* andando e com calor.

Relacionamento - Comparar com: *Veratrina* - alcalóide das sementes de Sabadila (dores elétricas, choques elétricos nos músculos, espasmos fibrilares: *Cholas terrapina* (Câimbra nas panturrilhas); *Camph. Cupr. Ars. Cuprum ars.* (suor pegajoso, frio intermitente); *Narcissus poeticus* (gastro-enterite com muita cólica e dor corrente nos intestinos. Vertiginoso, tremendo, com os membros frios, pulso pequeno e

irregular); *Trychosanthes* - (diarreia, dor no fígado, tonteira depois de todas as evacuações). *Agaric emetic* (vertigem, com vontade de tomar água gelada; dores ardentes no estômago). *Agaric phalloides* (cólera, câimbra no estômago, extremidades frias, urina suprimida). *Veratrina* (tensão vascular aumentada. Ele relaxa e estimula a eliminação de toxinas pela pele, rins e fígado).

Dose - Primeira à trigésima dinamização. Na diarreia não abaixo da sexta.

670 - VERATRUM VIRIDE

White American Hellebore - Heléboro Americano Branco

Paroxismos de fibrilação auricular no coração. Induzem à queda da pressão sanguínea, tanto a sistólica quanto a diastólica. Congestões dos pulmões, base do cérebro, com náusea e vômitos. Espasmos e convulsões. Especialmente adequado para pessoas pleuróticas, com congestões. Muita prostração. Reumatismo do coração. *Rosto lívido, inchado.* Delírio furioso. Efeitos de insolação. Esofagite (Farrington). *Verat vir,* elevará o índice opsônico em relação ao *diplococcus pneumônico,* de 70 para 109 por cento. Fase congestiva e manifestações precoces de hepatização na pneumonia. Temperatura em zigue-zague. Clinicamente é sabido que tais doenças como a contratura de Tiegel, a doença de Thompson, atetose e paralisia muscular pseudo-hipertrófica apresentam sintomatologia muito semelhante à provocada por *Veratrum vir.* no tecido muscular (A. E. Hinsdale, M.D.).

Mente - Brigado e delirante.

Cabeça - Congestão intensa, quase apoplética. Cabeça quente, olhos injetados. Rosto lívido, inchado. Face hipocrática. Cabeça retraída, *pupilas dilatadas,* visão dupla. Meningite. *Dor na nuca;* não pode manter a cabeça levantada. Insolação: repiação na cabeça, artérias latejando [Bell: Glon; Usnéa]. *Rosto congestionado.* Espasmos convulsivos dos músculos faciais [Aguaricus]. Vertigem com náusea.

Língua - Branca ou amarela, *com uma lista vermelha no meio.* Sente escaldada. Saliva aumentada.

Estômago - Com sede. Náusea e vômitos. A menor quantidade de comida ou bebida é imediatamente rejeitada. Dor contrativa, aumentada com bebidas quentes. *Soluços;* excessivos, dolorosos com *espasmo no esôfago.* Ardência no estômago e no esôfago.

Abdome - Dor acima do pelve: com sensibilidade.

Aparelho respiratório - Congestão pulmonar. Respiração difícil. Sensação de muito peso no peito. Pneumonia, com sensação de fraqueza no estômago e congestão violenta. *Crupe.* Cólica menstrual antes do aparecimento da descarga, com estrangúria.

Urina - Escassa com sedimento, turva.

Órgãos femininos - Colo uterino rígido. [Bell: Gels]. Febre puerperal. Menstruação suprimida, com congestão na cabeça. [Bell]. Cólica menstrual antes do aparecimento do fluxo, com estrangúria.

Coração - *Pulso lento, mole, fraco,* irregular, intermitente. Pulso rápido, tensão baixa. [Tabac; Dig]. Dor entorpecente, constante, ardendo na região do coração. Doenças valvulares. *Pulsações em todo o corpo,* especialmente na coxa direita.

Extremidades - Dor na nuca e nos ombros. Dor forte nas articulações e músculos. Violentos choques como elétricos, nos membros. Espasmos convulsivos. *Reumatismo agudo.* Febre.

Pele - Erisipela, com sintomas cerebrais. Eritema. Prurido em vários lugares. *Suor quente.*

Febre - Hipertemia ao anoitecer e hipotermia de manhã. Febres supurativas com grande variação de temperatura.

Relacionamento - Comparar com: *Gels; Bapt; Bell; Acon; Ferr. phos.* Antídoto: *Strychnin* - extrato fluído, 20-40 gotas.

Dose - Primeira à sexta dinamização.

671 - VERBASCUM - Mullein

Tem ação pronunciada sobre o ramo do maxilar inferior do 5º par do nervo craniano, sobre o ouvido, as vias respiratórias e a bexiga. *Catarrhos* e resfriados, com *protopalpia periódica*. Acalma os nervos, irritação urinária e brônquica, e a tosse.

Rosto - Nevralgia atingindo o zigoma, a articulação temporal-maxilar e o ouvido. (*Menyanth*) especialmente do lado esquerdo, com lacrimação, coriza e sensação como se as partes tivessem sido esmagadas com ferramentas. Falar, espirrar e as mudanças de temperatura agravam as dores: como também pressionar os dentes. As dores parecem vir como clarões, excitadas pelo menor movimento, ocorrendo periodicamente à mesma hora da manhã e da tarde todos os dias.

Ouvidos - Otalgia com sensação de obstrução. Surdez. Meato seco com escamas (uso local).

Abdome - A dor se estende profundamente para baixo, provocando contração no esfíncter do ânus.

Reto - Muitos movimentos por dia, com torsão perto do umbigo. Hemorróidas, com obstrução, fezes endurecidas. Inflamação e com hemorróidas dolorosas.

Aparelho respiratório - *Rouquidão*: voz grossa, áspera, soando como uma trombeta. "baixo profundo". Tosse, pior de noite. Asma. Dor na faringe, tosse durante o sono.

Urina - Gotejamento constante. *Enurese*. Micção ardente. Aumenta com a pressão na bexiga.

Extremidades - Dores cambróides nas solas, pé direito e joelho. Sente as extremidades inferiores pesadas. Polegar dormente. Dor nevrálgica no tornozelo esquerdo. Rigidez e dor nas juntas das extremidades inferiores.

Modalidades - *Piora*, com mudança de temperatura, falando, espirrando, mordendo com força (nervo dental inferior); das 9 da manhã às 4 da tarde.

Relacionamento - Comparar com: *Rhus arom; Caust; Platin; Sphingurus* (dor no zigoma).

Dose - *Mullein oil* (uso local para dor de ouvido e para o meato seco, descamando). Também para tosse irritante de noite ou deitado. Internamente, tintura e baixas dinamizações. *Enurese*, doses de 5 gotas de noite e de manhã.

672 - VERBENA - Blue Vervain

Afeta a pele e o sistema nervoso. Depressão nervosa, fraqueza, irritação e espasmos. Promove absorção do sangue e alivia a dor em traumatismos físicos. Erisipela vesicular. Congestão passiva e febre intermitente. Um dos remédios para *Hera venenosa*. *Epilepsia*, insônia, esgotamento mental. Na epilepsia, ele *abrilhanta os poderes mentais do paciente*, e ajuda na prisão de ventre.

Dose - Dose única da tintura. Na epilepsia tem que ser continuado por longo tempo. Verbena na forma de chá, como bebida diurética é usada por Vannier (Paris) para ajudar a eliminação na terapia tuberculosa.

673 - VESPA CRABRO - Live Wasp

Sintomas na pele e femininos acentuados. Sensação de endurecimento. Sintomas vasomotores da pele e mucosas.

Tonteira, melhora deitado sobre as costas. Desmaio. Dormência e cegueira. Náusea e vômitos, seguidos de calafrios com arrepios, dos pés para cima. Câimbra nos intestinos. Hipertrofia dos gânglios axilares, com dor nos braços. Transpiração com prurido nas partes do corpo onde se apoia.

Rosto - Dolorido e inchado. Inflamação erisipelatosa das pálpebras. *Quemose da conjuntiva*. Inchaço da boca e na garganta, com dores violentas ardentes.

Aparelho urinário - Micção ardente e também prurido.

Órgãos femininos - Menstruação precedida por depressão, dor, pressão e prisão de ventre. *Ovário esquerdo acentuadamente atingido, com micção ardente freqüente*, dores no sacro estendendo-se pelas costas acima. *Erosão em volta do orifício externo do útero*.

Pele - Eritema, pruriginoso, ardente. *Furúnculos*: fisgadas e dor aliviada banhando com vinagre. Pápulas, máculas e inchações ardentes, fisgadas e dor. Eritema multiforme, *aliviado* banhando com vinagre.

Relacionamento - Comparar com: *Scorpio* (salivação, estrabismo, tétano). *Apis*. Antídoto: *Serpervivum tector*, uso local.

Dose - Terceira à trigésima dinamização.

674 - VIBURNUM OPULUS - High Cramberry - Viburno

É um remédio de uso geral para câimbra, cólica dos órgãos pélvicos. Superconsciente dos órgãos sexuais internos. Os sintomas femininos são os mais importantes. *Com freqüência impede aborto*. Falsas dores de parto. Perturbações espasmódicas e congestivas, com origem ovariana ou uterina.

Cabeça - Irritável. Vertigem; sente como caindo para a frente. Dor forte na região temporal. Sensação dos globos oculares doloridos.

Estômago - Náusea constante, aliviada comendo. Sem apetite.

Abdome - *Súbitas câimbras e cólicas*. Sensibilidade à pressão perto do umbigo.

Órgãos femininos - Regras muito atrasadas, *escassas, durando algumas horas*, ofensivas no odor, com dores cambróides se estendendo pelas coxas abaixo. [*Bell*]. Precedidas de dores como de pressão para baixo. Sente a região do ovário pesada e congestionada. Dor no sacro e no pube, com dor nos músculos anteriores das coxas. [*Xanthox*]; *dismenorréia espasmódica e membranosas* [*Borax*]. Leucorréia escoriativa. Órgãos genitais ardendo e coçando. Desmaio ao tentar sentar na cama. *Abortos freqüentes e muito precoces*, causando esterilidade aparente. Dores das costas à região lombar e ao útero, piores de manhã cedo.

Urina - Premência freqüente. Copiosa, pálida, de cor clara. Não pode prender a urina ao tossir ou andar.

Reto - Evacuações com fezes grandes e duras, com dor dilacerante no reto e no ânus.

Extremidades - Rígidas, com dor na nuca. Sente como se as costas fossem quebrar. Dor nas costas na região do sacro. Extremidades inferiores fracas e pesadas.

Modalidades - *Piora*, deitado sobre o lado atingido, em quarto quente, ao anoitecer e de noite. *Melhora*, ao ar-livre e descansando.

Relacionamento - Comparar com: *Viburnum prunifolium* - *Black Haw* - (abortos habituais. *dores depois do parto*; câncer na língua; soluços obstinados; suposto ser

um tônico uterino. Mal-estar matinal, irregularidades menstruais de mulheres estéreis com deslocamentos uterinos); *Cimicif*; *Cauloph*; *Sep*; *Xanthox*.

Dose - *Tintura e baixas dinamizações.*

675 - VINCA MINOR - Lesser Periwinkle - Pervinca Pequena

É um remédio para perturbações na pele, eczema e especialmente "plica polônica", também para hemorragia e difteria.

Cabeça - Dor dilacerante no alto da cabeça, zumbido e assovio nos ouvidos. Vertigem giratória, com centelhas diante dos olhos. *Pontos no couro cabeludo, segregando umidade, emaranhando os cabelos. Coceira corrosiva no couro cabeludo.* Pontos sem cabelos. *Plica polônica.* Irresistível vontade de coçar.

Nariz - A ponta fica vermelha com facilidade. Erupção úmida no septo. Obstrução de uma narina. *Sensação de ferimento no nariz.* Seborréia no lábio superior e na base do nariz.

Garganta - Deglutição difícil. Úlceras. Escarra com frequência. *Difteria.*

Órgãos femininos - Regras excessivas com muita fraqueza. *Hemorragias uterinas passivas [Ust; Trill; Secale].* Menorragia: fluxo contínuo, especialmente na menopausa [*Lach*]. Hemorragia de fibromas.

Pele - Coceira corrosiva. *Muita sensibilidade da pele, com vermelhidão e sensação de dolorida* devida a esfregar levemente. Eczema da cabeça e rosto, pústulas, coceira, ardência e com cheiro ofensivo. Cabelo todo embaraçado.

Relacionamento - Comparar com: *Oleand; Staph.*

Dose - Primeira à terceira dinamização.

676 - VIOLA ODORATA - Violet - Violeta

Tem atuação específica sobre o ouvido. Atua principalmente em pacientes com cabelos escuros: nas regiões supra-orbitais: reumatismo nas partes superiores do corpo e do lado direito. *Vermes nas crianças. [Teuc].* Uso local para dor devida a fibroma no útero. Também contra mordidas de cobra e ferroadas de abelhas. *Tensão* estendendo-se à metade superior do rosto e aos ouvidos.

Cabeça - *Ardência na testa.* Vertigem: tudo na cabeça parece girar em volta. Peso da cabeça com sensação de fraqueza nos músculos da nuca e do pescoço. *Couro cabeludo tenso; tem que franzir as sobrancelhas. Tendência para dor imediatamente acima das sobrancelhas.* Latejamento embaixo dos olhos e das fontes. *Dor de cabeça na testa.* Atua sobre os antros frontais (sinusite). Ataques histéricos em pacientes tuberculosos.

Olhos - Peso das pálpebras. Sente os globos oculares comprimidos, chamas diante dos olhos. Miopia. Coroidite. Ilusões de ótica, círculos flamejantes serpenteando.

Ouvidos - Pontadas nos ouvidos. Aversão à música. Ronco e cócega. Fisgadas profundas embaixo dos ouvidos. Surdez: *otorrêia.* Afecções dos ouvidos com dor nos globos oculares.

Aparelho respiratório - Entorpecimento na ponta do nariz, como se tivesse levado uma pancada. Tosse seca, curta, espasmódica e dispnéia: pior durante o dia. Opressão do peito. Coqueluche, com rouquidão. *Dispnéia durante a gravidez.* Dificuldade para respirar, ansiedade e palpitações, com histeria.

Extremidades - Reumatismo do músculo deltóide. Tremores dos membros. *Dor compressiva nas juntas direita carpal e metacarpal [Ulmus].*

Aparelho urinário - *Urina leitosa;* com cheiro forte. Enurese em crianças nervosas.

Modalidades - *Piora,* com ar fresco.

Relacionamento - Comparar com: *Ulmus* (formigamento nos pés, dormência, dor com calafrio nas pernas e nos pés: dores reumáticas acima dos pulsos; dormência, formigamento e plenitude dolorosa onde o músculo gastrocnêmio desprende seu tendão). *Chenopodium* (*ouvidos, derrame seroso ou sanguinolento no labirinto:* otite média crônica. *surdez progressiva para a voz mas sensível aos sons da passagem de veículos e outros;* zumbido; condução óssea deficiente ou ausente: sensação da presença do ouvido; audição melhor para sons estridentes, agudos do que para os graves). *Aur; Puls; Sep; Ign; Cina; Cauloph.* (em reumatismo nas juntas pequenas).

Dose - Primeira à sexta dinamização.

677 - VIOLA TRICOLOR - Pansy - Amor Perfeito - Jacca

Os principais usos desse remédio são para eczema na infância e emissão noturna acompanhada de sonhos muito vívidos.

Cabeça - Pesada, dor pressionando para fora. Eczema do couro cabeludo com gânglios hipertrofiados. Rosto quente e suando depois de comer.

Garganta - Muito catarro duro fazendo escarrar, pior ao ar-livre. Dificuldade para engolir.

Urina - Copiosa; desagradável, com cheiro de urina de gato.

Órgãos masculinos - Inchaço do prepúcio, ardência da glândula. Prurido. Emissões seminais involuntárias ao evacuar.

Pele - *Impetigo.* Coceira intolerável. Erupções, especialmente no rosto e na cabeça, com ardência, prurido; pior de noite. Escamas grossas, que racham e exsudam pus amarelo tenaz. Eczema semelhante a impetigo no rosto. Sicose.

Modalidades - *Piora,* no inverno, às 11 da manhã.

Relacionamento - Comparar com: *Lycop; Rhus; Calc; Sepia.*

Dose - Baixas dinamizações.

678 - VIPERA - Vipera Torva - Víbora Germânica

O veneno da víbora provoca aumento temporário nos reflexos, sobrevivendo parestesia, uma paraplegia das extremidades inferiores, estendendo-se para cima. Lembra a paralisia aguda ascendente de Landy. (Wells). Tem atuação especial nos rins e provoca hematúria. Hidropsia cardíaca.

Indicado na flebite com muita inchaço. *sensação de estourar.* *Hipertrofia do fígado.* Perturbações da menopausa. Edema da gíote. Poli-neurite, polio-mielite.

Rosto - Excessivamente inchado. Lábios e língua inchados, lívidos, salientes. Língua seca, castanha, preta. Dificuldade para falar.

Fígado - Dor violenta no fígado hipertrofiado com icterícia e febre: estendendo-se ao ombro e aos quadris.

Extremidades - O paciente é obrigado a manter as extremidades elevadas. *Quando as pernas endurecidas parece que vão estourar e a dor é insuportável [Diad].* *Veias com varizes e flebite aguda.* Veias inchadas, sensíveis. dor explosiva. Câimbra forte nas extremidades inferiores.

Pele - Lívida. A pele descama em grandes pedaços. Linfangioma, furúnculos, carbúnculos, com sensação de *estourar,* aliviada elevando a parte do corpo atingida.

Relacionamento - *Peluis berus - Adder* (Prostração e desmaio. pulso vacilante, pele amarela. *dor perto do umbigo.* Inchaço do braço, língua, olho direito: tonteira, nervosismo, fraqueza, mal-estar, compressão do peito, sem poder respirar bem ou

tomar uma respiração profunda; dor e rigidez dos membros, juntas rígidas, sensação de abatimento, muita sede); *Eel serum* (moléstias do coração e dos rins. Compensação falha e assistolia iminente).

Dose - 12ª dinamização.

679 - VISCUM ALBUM - Mistletoe - Visco Gui

Hipotensão arterial. Vasos sanguíneos dilatados, mas não atuam sobre os centros na medula. Pulso lento devido a irritação central do vago.

Os sintomas indicam especialmente reumatismo e gota; nevralgia, especialmente ciática. Epilepsia, *coréia* e metrorragia. *Surdez reumática*. Asma. Dores nas colunas devidas a problemas uterinos. Reumatismo com *dores dilacerantes*. Albuminúria hipertensiva. Doença valvular, com perturbações na esfera sexual. Sintomas como aura epilética e pequeno mal.

Cabeça - Sensação como se toda a abóbada do crânio fosse levantada. Olheiras azuis em volta dos olhos. Visão dupla. Zumbido e sensação do ouvido obstruído. Surdez devida ao frio. Músculos em constante agitação. Vertigem persistente.

Aparelho respiratório - Dispnéia, *sensação de sufocação quando deita sobre o lado esquerdo*. Tosse espasmódica. *Asma* se ligada a gota ou reumatismo. Respiração com estertores.

Órgãos femininos - Hemorragia, com dor, sangue parcialmente coagulado e vermelho-claro. Distúrbios climatéricos. [*Lach: Sulph*]. Dor do sacro ao pelve, com dores dilacerantes, irradiantes vindas de cima para baixo. Placenta retida [*Secale*]. Endometrite crônica. Metrorragia. Ovaralgiã, especialmente do lado esquerdo.

Coração - Hipertrofia com insuficiência valvular, pulso pequeno e fraco, incapaz de descansar numa posição reclinada. Palpitações durante o coito. Hipotensão arterial. Compensação falha. Dispnéia pior deitando sobre o lado esquerdo. Peso e opressão do coração; como se ele estivesse sendo espremido; sensação de cócega no coração.

Extremidades - Dores alternam no joelho e tornozelo com ombro e cotovelo. *Ciática*. *Dores dilacerantes* penetrando em ambas as coxas e extremidades superiores. Um calor sobe dos pés para a cabeça; parece estar em fogo. Dores periódicas do sacro para o pelve, *piores na cama*, com dores nas coxas e nas extremidades superiores. Tremor generalizado, como se todos os músculos estivessem em estado de contração fibrilar. Hidropsia das extremidades. Sensação de uma aranha rastejando no dorso da mão e do pé. Coceira em todo o corpo. Dor compressiva nos pés.

Modalidades - *Piora*, no inverno, com frio, tempo tempestuoso; na cama. Movimentando-se, deitando sobre o lado esquerdo.

Relacionamento - comparar com: *Secale; Convallaria; Bry; Puls; Rhodod; Guipsine* - princípio ativo - (exalta as propriedades hipotensivas de *Viscum*). *Hedera Helix* - Ivy - (pressão inter-craniana).

Dose - Tintura e baixas dinamizações.

680 - WYETHIA - Poison-weed - Wyethia Helenoides Erva Ruim

Tem efeitos acentuados na garganta e demonstrou ser um excelente remédio para *faringite*, especialmente na forma folicular. Garganta irritada de cantores e oradores. Útil também para hemorróidas. Sintomas de rinite alérgica, *coceira nos coanos*.

Cabeça - Nervoso, inquieto, deprimido. Com tonteira. Afluxo de sangue para a cabeça. Dor aguda na testa.

Boca - Sente como se estivesse escaldada. sensação de calor pelo esôfago abaixo. Coceira no véu palatino.

Garganta - Limpeza e pigarro constantes. Coanos *secos*, sem alívio com a limpeza (clearing). *Sente a garganta inchada*: epiglote seca e ardendo. Deglutição difícil. Vontade constante de engolir saliva. Sente a úvula alongada.

Estômago - Sensação de peso. Arroto de gases alternados com soluções. Náusea e vômitos.

Abdome - Dor embaixo das costelas do lado direito.

Evacuações - Soltas, escuras, de noite. Prurido anal. Prisão de ventre, com *hemorróidas*, que não sangram.

Aparelho respiratório - *Acessos de tosse seca, devida a cócega na epiglote. Sensação de ardência nos brônquios. Tendência para ficar rouco falando ou cantando; garganta quente, seca. Asma seca.*

Órgãos femininos - *Dor no ovário esquerdo, irradiando para baixo até o joelho. Dor no útero, poderia esboçar o seu contorno.*

Extremidades - *Dor nas costas; se estende até o fim da coluna. Dor no braço direito. Rigidez do pulso e mão. Dores em todo o corpo.*

Febre - *Calafrio às 11 da manhã. Sede de água gelada durante o calafrio. Sem sede no período de calor. Suor profuso a noite toda. Dor de cabeça terrível durante o suor.*

Relacionamento - Comparar com: *Arum; Sang; Lach.*

Dose - Primeira a sexta dinamização.

681 - XANTHOXYLUM - Prickly Ash

Sua ação específica é sobre o sistema nervoso e as mucosas. Paralisia, especialmente *hemiplegia*. Hemorragias dolorosas, dores depois do parto, *dismenorréia nevrálgica* e perturbações reumáticas oferecem um campo terapêutico para esse remédio, especialmente em pacientes de hábitos moderados, nervosos, de organização sensível. Indigestão por comer muito ou devida a líquidos demais. Circulação capilar lenta. Neurastenia, assimilação deficiente, insônia, dor de cabeça occipital. Aumenta a secreção nas mucosas da boca; estimula a de todas as glândulas com dutos abrindo na boca.

Mente - Nervoso, assustado. Depressão mental.

Cabeça - Sente repleção. Peso e dor no alto da cabeça. Dor nos olhos, pressão latejante no nariz, pressão na testa, a cabeça parece dividida, zumbido nos ouvidos. Cefaléia occipital. Enxaqueca com tonteira e flatulência.

Rosto - Nevralgia do maxilar inferior. Secura da boca e goela. Faringite [*Wyethia*].

Abdome - Cólica e diarreia. Disenteria, com *timpanismo*, tenesmo, descargas inodoras.

Órgãos femininos - Regras muito precoces e dolorosas. Nevralgia ovariana com dor lombar e no baixo ventre, *pior do lado esquerdo*, estendendo-se para baixo à coxa pelos nervos gêmito-cruais. *Dismenorréia nevrálgica*, com dores de cabeça nevrálgicas, dor nas costas e pelas pernas abaixo. Menstruações grossas, quase pretas. *Dores depois do parto* [*Arnica; Cup; Cham*]. Leucorréia na ocasião das menstruações. Pacientes neurastênicas que são magras, emagrecidas; com assimilação deficiente, insônia e dor de cabeça occipital.

Aparelho respiratório - Afonia. Vontade constante de tirar uma respiração profunda, opressão no peito. Tosse seca, noite e dia.

Extremidades - Paralisia do lado esquerdo em seguida a perturbações na coluna.

Dormência do lado esquerdo. perturbações nos nervos motores. Hemiplegia. Dor na nuca, estendendo-se pelas costas abaixo. Ciática, piora com calor. Nevralgia crural, anterior. [Staph]. Braço esquerdo dormente. Dor nevralgica penetrante como de electricidade, em todos os membros.

Sono - Difícil e não recuperador. sonhos com vôos. Insônia nos neurastênicos.

Relacionamento - Comparar com: *Gnaph: Cimicif: Staph: Mezer: Piscidia - White dogwood* - (um sedativo dos nervos. *Insônia* *devida* a preocupação, excitação nervosa, tosse espasmódicas, dores devidas a menstruações irregulares: regula o fluxo. Perturbações nevralgicas e espasmódicas. Usar tintura em doses maciças).

Dose - Primeira à sexta dinamização.

682 - XEROPHYLLUM - Tamalpais Lily - Basket Grass Flower

X Deve demonstrar poderes curativos em condições eczematosas, envenenamento com hera (poison-oak), início de estados tifóides, etc.

Mente - Entorpecida, não pode se concentrar nos estudos, esquece nomes. *escreve primeiro as últimas letras das palavras*, erra na ortografia de palavras comuns.

Cabeça - Sente repleção na cabeça, sensação de obstrução, dor na testa e acima dos olhos. Muita pressão na raiz do nariz. Confuso. Perda da consciência. Cefaléia pulsátil.

Olhos - Doloridos como se tivessem areia, ardentes, difíceis de ajustar para trabalho de exatidão. Sente os olhos doloridos, ardentes.

Nariz - Obstruído; aperto na ponte do nariz. catarro nasal agudo.

Rosto - Inchado de manhã. Inchação embaixo dos olhos.

Garganta - Fisgadas ao engolir.

Estômago - Sente cheio e pesado. Eructações azedas, ofensivas, uma hora depois do almoço e jantar. Vômitos às 2 da tarde.

Abdome - Flatulência intestinal. Pela manhã borgorigmos nos intestinos, com vontade de evacuar.

Retô - Prisão de ventre obstinada, fezes duras, em pequenas bolas. Evacuações moles difíceis, com muito esforço. Muito gases. Dor da pressão para baixo no reto.

Urina - Difícil reter; gotejamento quando anda. Nicturia (urina noturna).

Órgãos femininos - Sensação de pressão para baixo. Vulva inflamada, com prurido violento. Desejo sexual aumentado, com leucorréia e dores no ovário e no útero.

Aparelho respiratório - Coanos escoriados, descarga de muco amarelo, grosso. Espirros. Traquéia dolorida: sente os pulmões constrictos.

Costas - Sente calor do sacro até as omoplatas. Dor nas costas, estendendo-se para baixo às pernas. Dor nos rins. Calor profundo na coluna.

Extremidades - Fraqueza nos músculos, tremor. Dor nos joelhos, sente os membros rígidos. [Rhus].

Pele - Eritema, com vesículas e muita coceira, fisgadas e ardência. Vesículas, pequenas protuberâncias. Pele áspera e rachada; sente como couro. Dermatite especialmente em volta dos joelhos. Inflamação semelhante a envenenamento com hera (poison-oak). Gânglios inguinais e atrás dos joelhos, inchados.

Modalidades - *Piora*, com aplicação de água fria, de tarde e ao anoitecer. *Melhora*, com aplicação de água quente, de manhã, movendo a parte afetada.

Relacionamento - Comparar com: *Rhus; Anacard; Grindelia*.

Dose - Sexta dinamização ou mais alta.

683 - X-RAY - Recipiente contendo álcool exposto ao Raio-X

Repetidas exposições ao Roentgen (Raios X) têm provocado lesões na pele com frequência seguidas de câncer. Dor perturbadora. As Glandulas sexuais são especialmente afetadas. Atrofia dos ovários e testículos, esterilidade. Ocorrem alterações no sangue, na circulação linfática e na medula óssea. Anemia e leucemia. Correspondem a obstinação como em queimaduras, elas se recusam a cicatrizar. Psoríase.

Tem a propriedade de estimular o metabolismo celular. Levanta a vitalidade reativa, mentalmente e fisicamente. Traz para a superfície sintomas suprimidos, especialmente sicóticos e os devidos a infecções mixtas. Sua ação homeopática é assim centrífuga, para a periferia.

Cabeça - Espetadelas em diversas partes da cabeça e do rosto. Dor entorpecente no maxilar superior à direita. Pescoço duro. Súbitos torcicolos no pescoço, dores mais fortes atrás dos ouvidos. Dor nos músculos do pescoço ao levantar a cabeça do travesseiro. Repleção nos ouvidos, zumbido na cabeça.

Boca - Língua seca, áspera dolorida. Garganta doendo ao engolir. Náusea.

Órgãos masculinos - Sonhos lascivos. Desejo sexual perdido. Restabelece gonorréia suprimida.

Extremidades - Dores reumáticas. Sensação geral de cansaço e mal-estar. Palmas ásperas com escamas.

Pele - Seca, eczema, pruriginoso. Eritema em volta das raízes das unhas. Pele seca, enrugada. Rachas doloridas. Verrugas. Unhas grossas. Psoríase.

Modalidades - *Piora*, na cama, de tarde, ao anoitecer e de noite: ao ar-livre.

Dose - 12ª dinamização ou mais alta.

Relacionamento - Comparar com:

Electricitas - açúcar de leite saturado com corrente elétrica (Ansiedade, tremores nervosos, inquietação, palpitações, dores de cabeça. Temor com aproximação de tempestades com trovoadas: peso dos membros).

Magnetis Poli Ambo - The *Magnet* - Açúcar de leite ou água destilada expostos à influência de toda a massa (Dores lancinantes, ardentes em todo o corpo: dores como se as juntas estivessem quebradas, quando as cartilagens de dois ossos se tocam: fisgadas e contrações, dor de cabeça como se tivesse um prego cravado: tendência de velhas feridas sangrarem de novo).

Magnetis - Polus Arcticus - *Pólo Norte do Magneto* - (sono perturbado, sonambulismo, estalos nas vértebras cervicais, sensação de frio, dor de dente).

Magnetis Polus Australis - *Pólo Sul do Magneto* - (Dor forte por baixo da unha do dedo grande do pé, *unha do pé encravada*, fácil deslocamento das juntas do pé: pés doloridos quando ficam pendurados).

684 - YOHIMBINUM - Coryanthe Yohimbe - Iohimbina

Excita os órgãos sexuais e atua no sistema nervoso central e no centro respiratório. É um afrodisíaco, usado em dores fisiológicas, mas contra-indicado em todas as inflamações crônicas ou agudas dos órgãos abdominais. Homeopaticamente pode ser útil em condições congestivas dos órgãos sexuais. Provoca hiperemia das glândulas mamárias e estimula as funções de lactação. Menorragia.

Cabeça - Agitação, com sensações flutuantes de calor no rosto. Gosto metálico desagradável. Salivação copiosa. Náusea e arroto.

Sexo - *Ereções fortes e duradouras*. Impotência neurastênica. Hemorróidas san-

grantes. Hemorragia intestinal. Uretrite.

Febre - Arrepio; calor intenso, ondas de calor e calafrio, tendência para suar.

Sono - *Insônia*. Pensamentos sobre acontecimento de toda a vida passada o mantém acordado.

Dose - Como estimulante sexual, 10 gotas de solução a 1% ou tabletes hipodérmicos de 0,005 gm. Dose homeopática: 3^ª dinamização.

685 - YUCCA FILAMENTOSA - Bear-grass

Os chamados sintomas biliosos, com dor de cabeça, desânimo e irritabilidade.

Cabeça - Dói como se o topo da cabeça fosse pular fora. As artérias da testa latejam. Nariz vermelho.

Rosto - Amarelo; língua amarela, saburrosa, com marcas dos dentes. [*Merc; Pod; Rhus*].

Boca - Gosto de ovos podres [*Arnica*].

Garganta - Sensação como se alguma coisa estivesse pendurada dos coanos; não pode deslocá-la para cima nem para baixo.

Abdome - Dor profunda no lado direito na região do fígado, indo até as costas. Evacuações castanhas amareladas, com bile.

Órgãos masculinos - Ardência e inchaço do prepúcio, com vermelhidão do meato. Gonorréia. [*Cann; Tussil*].

Pele - Vermelhidão eritematosa.

Dose - Tintura à 3^ª dinamização.

686 - ZINCUM METALLICUM - Zinco

As comprovações mostram um quadro de depressão cerebral. A palavra "cansaço" (fag) cobre grande parte da ação do zinco. Os tecidos são desgastados mais depressa do que eles são reconstituídos. Envenenamento devido a erupções ou descargas suprimidas. Os sintomas nervosos são da maior importância. Vitalidade deficiente. Paralisia cerebral iminente. Período de depressão na doença. Afeções na coluna. Espasmos. Dor como se fosse entre a pele e a carne. Muito alívio com descargas. Coréia, devida a susto ou a erupção suprimida. Convulsões com rosto pálido e sem calor. Anemia acentuada com prostração profunda. Provocam diminuição no número e destruição dos glóbulos vermelhos do sangue. Moléstias eruptivas repercuindo. Em doenças crônicas com sintomas cerebrais e na coluna, tremores, espasmos convulsivos e inquietação dos pés são sintomas orientadores.

Mente - Memória fraca. Muito sensível ao ruído. Aversão ao trabalho, a falar. A criança repete tudo que se diz a ela. Medo de prisão devido a crime suposto. Melancolia. Letárgico, estúpido. Paresia.

Cabeça - Sente como se fosse cair para o lado esquerdo. Dor de cabeça devida à menor quantidade de vinho. Hidrocefalia. Rola a cabeça de um lado para o outro. Enfia a cabeça no travesseiro. *Dor occipital*, com peso no alto da cabeça. Movimentos automáticos da cabeça e das mãos. Cansaço cerebral: dores de cabeça nas crianças escolares sobrecarregadas. *Testa fria; base do cérebro quente*. Ronco na cabeça. Acordando assustado.

Olhos - Pterígio, ardência, lacrimação, prurido. Pressão como se fossem pressionados para dentro da cabeça. Coceira e dor nas pálpebras e nos cantos internos. *Ptose. Rolando os olhos*. Apagando a metade da visão; pior com estimulantes. *Estrabismo*. Amaurose, com dor de cabeça forte. Conjuntiva vermelha e inflamada; *pior nos cantos internos*.

Ouvidos - Dor dilacerante, fisgadas e inchaço externa. Descarga de pus fétido.

Nariz - Sensação de dor na parte superior; pressão na raiz.

Rosto - Lábios *pálidos*, e comissuras labiais fissuradas. Vermelhidão e erupção pruriginosa no queixo. Dor dilacerante nos ossos faciais.

Boca - Dentes soltos. Gengivas sangrando, ranger de dentes. Gosto de sangue. Bolhas na língua. Dentição difícil, criança fraca, pés frios e inquietos.

Garganta - Seca; vontade constante de escarrar muco tenaz. Sensação de escoriação e secura na garganta e na laringe. Dor nos músculos da garganta quando engole.

Estômago - Soluços; náusea, vômitos de muco amargo. Ardência no estômago, azia devida a comer doces. *Não pode suportar a menor quantidade de vinho. Fome voraz* cerca das 11 da manhã. [*Sulph*]. Muito guloso quando come; não pode comer tão depressa como gostaria. Dispepsia atônica, sentindo como se o estômago estivesse aniquilado.

Abdome - Dor com timpanismo depois de uma refeição leve. Dor num ponto abaixo do umbigo. Borborismo, com cólica, dilatado. Cólica flatulenta, com ratração do abdome. [*Plumb*]. Fígado hipertrofiado, endurecido, dolorido. Sintomas reflexos de rins flutuantes. *Cólica depois de comer*.

Urina - Pode urinar somente estando sentado curvado para trás. Retenção histérica. Micção involuntária quando anda, tosse ou espirra.

Reto - Fezes da prisão de ventre, duras, pequenas. *Cólera infantil*, com tenesmo; descargas verdes com muco. Cessação súbita da diarreia, seguida de sintomas cerebrais.

Órgãos masculinos - Testículos inchados, puxados para cima. Ereções violentas. Emissões com hipocondria. Queda dos pelos (púbicos). Repuxamento dos testículos para cima para o cordão espermático.

Órgãos femininos - Dor nos ovários, *especialmente no esquerdo; não pode ficar quieta* [*Viburn*]. Ninfomania nas mulheres parturientes. Regras muito tardias, suprimidas; lúquios suprimidos. [*Puls*]. Seios doloridos. Bicos dos seios doloridos. Fluxo catamenial maior à noite. [*Bov*]. Todas as perturbações *melhoram durante o fluxo menstrual*. [*Eupion; Lach*]. *Todos os sintomas femininos estão associados a inquietação, depressão, friagem, sensibilidade na coluna e inquietação dos pés*. Tosse seca antes e durante as menstruações.

Aparelho respiratório - Pressão ardente sob o esterno. Constrição e dor cortante do tórax. Rouquidão. Tosse debilitante espasmódica. Pior comendo coisas doces. A criança segura a genitália durante a tosse, bronquite asmática com constrição torácica. *A dispnéia melhora logo que aparece expectoração*.

Costas - Dor nos flancos. Não pode suportar que se toque nas costas. [*Sul; Therid; Cinch*]. Tensão e fisgadas entre os ombros. Irritação na coluna. *Dor entorpecene perto da última vértebra dorsal ou da primeira lombar; piora sentando. Ardência na coluna. Nuca cansada por escrever ou qualquer esforço*. Dor dilacerante nas omoplatas.

Extremidades - Trôpegas, fracas, trêmulas, e com espasmos em vários músculos. Frieiras. [*Agar*]. Pés em movimento contínuo, não podem parar. Muitas veias varicosas nas pernas. *Suadas. Convulsões* com rosto pálido. *Dores transversais, especialmente nas extremidades superiores. Solas dos pés sensíveis*. Anda apoiando toda a sola do pé no chão.

Sono - Grita durante o sono: o corpo se contrai; acorda assustado, com os olhos arregalados. Movimento nervoso dos pés enquanto dorme. Grita alto de noite enquanto dorme, e não sabe disso. Sonambulismo [*Kali phos*].

Pele - *Veias com varizes*, especialmente nas extremidades inferiores. (*Puls*). Formigamento dos pés e pernas como se tivesse insetos rastejando pela pele, impedindo o sono. *Eczema*, especialmente nos anêmicos e neuróticos. *Coceira*, prurido das coxas e *concavidades dos joelhos, retorno de erupções*.

Febre - Freqüentes tremores febris pelas costas abaixo. Extremidades frias. Suores noturnos. Suor profuso nos pés.

Modalidades - *Piora*, no período menstrual, sendo tocado, entre 5 e 7 da tarde, depois do jantar, tomando vinho. *Melhora*, enquanto come, com descargas e com o aparecimento de erupções.

Relacionamento - Comparar com: *Agaric; Ign; Plumb, Argent; Puls; Helleb; Tuberc.*

Inimigos: *Nux; Cham.*

Comparar na melhora por secreções com: *Lach; Stan; Mosch.*

Comparar também com: *Zincum aceticum* - efeitos de noites em claro e erisipela, sente o cérebro dolorido; *solução de Rademacher*, doses de 5 gotas, 3 vezes ao dia em água, para os que precisam trabalhar com quantidade insuficientes de sono). *Zinc. bromatum* (dentição coréia, hidrocefalia). *Zinc oxidatum* (náusea e gosto azedo. Vômitos súbitos em crianças. Vômitos de bile e diarreia. Abdome flatulento. Evacuações aquosas com tenesmo. Debilidade depois de gripe. Rosto vermelho flamejante, *muita sonolência* com sono, como sonho, não recuperador. Efeito semelhante a noite em claro, esforço mental e físico (Rademacher). *Zinc Sulph.* não repetido com freqüência (alta dinamização) limpará as opacidades da córnea (McFarland). Corneite (pápebras granulares: língua paralizada. cáimbra nos braços e nas pernas, tremores e convulsões. Hipocondria devida a masturbação, dor de cabeça nervosa). *Zinc cyanatum* (como um remédio para meningite e meningite cérebro-espinhal, paralisia agitante, coréia e histeria, tem recebido alguma atenção). *Zinc ars.* (coréia, anemia, esgotamento profundo com pequeno esforço. Depressão e envolvimento acentuado das extremidades inferiores). *Zinc car.* (perturbações na garganta depois de gonorréia, amígdalas hipertrofiadas, pontos superficiais azulados); *Zinc phos.* (herpes zoster 1x); *Zinc muriat.* (vontade de rasgar as roupas, sentindo olfato e paladar pervertidos; manchas verde-azuladas na pele; fria e suada); *Zinc phos.* (neuralgia da cabeça e rosto, dores-relâmpago da ataxia locomotora, cansaço cerebral, nervosismo e vertigem, excitação sexual e insônia). *Ammon. Valerian.* (neuralgia violenta com grande agitação nervosa). *Zinc picricum* (paralisia facial, cansaço cerebral, dor de cabeça, doença de Bright, emissões seminais; perda da memória e de energia). *Óxido de zinco* é aplicado para uso local como adstringente e estimulante em úlceras tórpidas, fissuras, intertrigo, queimaduras, etc.

Dose - 2^a a 6^a dinamização.

687 - ZINCUM VALERIANUM - Valeriano de zinco

É um remédio para *neuralgias*, histeria, angina pectoris e outras perturbações *dolorosas*, notadamente nas *perturbações ovarianas*. Epilepsia sem aura. Dor histérica no coração. Neuralgia facial violenta na fonte esquerda e no maxilar inferior. Insônia em crianças. *Solução obstinado*.

Cabeça - *Cefaléias intermitentes*, nevrálgicas, violentas. Tornam-se quase insanos com a dor que perfura e apunhala. Insônia incontrolável devida a dor de cabeça com melancolia.

Órgãos femininos - *Ovaralgia*; a dor irradia pelos membros abaixo, mesmo até os pés.

Extremidades - Dor forte no pescoço e na coluna. Não pode ficar quieto sentado; tem que manter as pernas em movimento constante. Neuralgia ciática.

Dose - 1^a e 2^a triturações. Tem que ser continuada por algum tempo no tratamento de neuralgia.

688 - ZINGIBER - Ginger - Gengibre

Estados de debilidade no tubo digestivo, nos órgãos sexuais e perturbações respiratórias indicam esse remédio. Completa cessação da função dos rins.

Cabeça - Hemicrania. súbito lampejo trêmulo diante dos olhos; sente-se confuso e vazio. Dor nas sobrelhas.

Nariz - Sente obstruído e seco. Coceira intolerável, espinhas vermelhas.

Estômago - O gosto da comida permanece por muito tempo, especialmente do pão e da torrada. Sente o estômago pesado, como se tivesse uma pedra. *Perturbações por comer melões e beber água contaminada, Acidez [Calc; Robina]*. Peso no estômago ao acordar com gases e borboríngmos, muita sede e o estômago vazio. Dor da boca do estômago até embaixo do esterno, piora comendo.

Abdome - Cólica, diarreia, intestinos extremamente soltos. Diarreia por beber água ruim, com muita flatulência, dor dilacerante, relaxamento do esfíncter. Ânus quente, doloroso, durante a gravidez. Catarro intestinal crônico. Ânus vermelho e inflamado. Hemorróidas quentes, dolorosas. [*Aloe*].

Aparelho urinário - Vontade freqüente de urinar. Fígadas, ardência no orifício. Descarga amarelada da uretra. Urina grossa, turva, com cheiro forte, suprimida. Supressão completa depois de febre tifóide. Depois de urinar, a secreção continua em gotas.

Órgãos masculinos - Coceira no prepúcio, desejo sexual excitado, ereções dolorosas. Emissões.

Aparelho respiratório - Rouquidão, *ardor abaixo da laringe*, respiração difícil. *Asma* sem ansiedade: *pior* ao amanhecer o dia. Sensação de esfofadura na garganta, fígadas no peito. Acessos de tosse seca, expectoração copiosa de manhã.

Extremidades - Todas as juntas muito fracas. Costas fracas. Cáimbras nas solas e nas palmas.

Relacionamento - Comparar com: *Calad.*

Antídoto: *Nux.*

Dose - 1^a a 6^a dinamização.

F I M

**ÍNDICE DOS
REMÉDIOS INTERCALADOS**

Remédios sem numeração - indicando-se o número R do parágrafo onde se encontram e o número da página. Os remédios numerados estão indicados no índice do início do livro. Os remédios intercalados, além de se encontrarem nas páginas aqui indicadas, também podem ser encontrados em outras páginas. Os remédios intercalados estão sublinhados nas páginas indicadas

- Acetado de chumbo R-521 pg. 353
 Acetum Lobélia R-403 pg. 273
 Achyrantes R-8 pg. 8
 Ácido chrysophanico R-191 pg. 136
 Ácido Formico R-253 pg. 181
 Ácido úrico R-659 pg. 438
 Aconito amarelo R-8 pg. 8
 Aconito cammarum R-8 pg.8
 Aconito ferox R-8 pg. 8
 Aconito da Índia R-8 pg. 8
 Aconito do inverno R-8 pg. 8
 Aconito Lycotonum R-8 pg. 8
 Aconito Wolfsbane R-8 pg. 8
 Acontina (acontine) R-8 pg. 8
 Açúcar como exitóxico R-561 pg. 375
 Açúcar de leite R-683 pg. 451
 Adder R-678 pg. 447
 Adonia R-240 pg. 171
 Adonidina (adonidine) R-10 pg. 9
 Aerated Water R-240 pg. 171
 Aerolin hydrobrom R-70 pg.48
 Aesculus glabra R-12 pg. 12
 Aethiops antimonialis R-13 pg. 12
 Agaricina (agaricin) R-120 pg. 84
 Agárico emético R-15 pg.16
 Agárico mortal R-15 pg. 16
 Agárico phalloide R-15 pg.16
 Agrimonia R-320 pg. 217
 Agrostema R-570 pg. 380
 Agrostema githago R-389 pg. 263
 Agrostis R-8 pg. 7
 Água carbonatada R-509 pg. 341
 Água de cal R-76 pg. 56
 Água de canela R-377 pg. 255
 Água gasosa R-240 pg. 171
 Alcool (alcohol) R-382 pg. 260
 Allspice R-535 pg. 358
 Alstonia constricta R-26 pg. 22
 Althea (althaea) R-91 pg. 63
 Alum acetado R-28 pg. 25
 Alum chlor R-28 pg. 25
 Alum of chrome R-374 pg. 253
 Alum root R-429 pg. 289
 Amanita phalloides R-15 pg. 16
 Amanita vernus R-15 pg. 16
 Amendoa amarga R-43 pg. 32
 Amon acético R-7 pg. 5
 Amon formaldehyde R-282 pg. 196
 Amon salts R-33 pg. 27
 Amon tartárico R-37 pg. 30
 Amon vanádio R-666 pg. 441
 Ampelopsis trifolia R-551 pg. 368
 Amphisbaena R-316 pg. 215
 Amygdalus amara R-43 pg. 32
 Anacardium occidentale R-45 pg. 34
 Anagyris R-535 pg. 358
 Androsace R-152 pg. 112
 Angelica R-538 pg. 360
 Angophora R-261 pg. 183
 Angustura falsa R-49 pg. 36
 Anhalon R-150 pg. 110
 Anthoxantum R-85 pg. 60
 Antiaris toxicaria R-657 pg. 447
 Antimonio chloridum R-56 pg. 39
 Antimonio iodatum R-56 pg. 39
 Apiol R-503 pg. 334
 Apium virus R-60 pg. 43
 Aplicações de alcatrão R-125 pg. 87
 Apple of sodom R-591 pg. 396
 Aqua calcarea R-138 pg. 99
 Aqua marina R-457 pg. 306
 Aqueous calendula R-144 pg. 105
 Aralia hispida R-63 pg. 45
 Aranea scinencia R-68 pg. 47
 Aranha cinzenta R-68 pg. 47
 Aranche R-378 pg. 256
 Arantium R-201 pg. 143
 Arborina (arborine) R-639 pg. 427
 Arbutina (arbutin) R-69 pg. 48
 Arctosphyslos manzanita R-663 pg. 439
 Areia do mar R-585 pg. 393
 Argentum cyanatum R-73 pg. 51
 Argentum iodatum R-73 pg. 51
 Argentum oxydatum R-73 pg. 51
 Argentum phosphoricum R-73 pg. 51
 Aristolochia serpentária R-74 pg. 51
 Arnica da Índia R-75 pg. 53

Arrow-leaved R-523 pg. 350
 Arrow-poison R-246 pg. 175
 Ars. chlorof R-507 pg. 338
 Ars. Fer. e cobre R-76 pg. 56
 Ars. Stibiato R-76 pg. 56
 Ars. Sulph. Ruber R-81 pg. 58
 Arsynal R-455 pg. 304
 Artanthe R-378 pg. 256
 Artemisia maritima R-569 pg. 379
 Arum dracontium R-346 pg. 233
 Arum italicum R-83 pg. 59
 Arum maculatum R-83 pg. 59
 Arundo donax R-585 pg. 393
 Asarum canadense R-87 pg. 62
 Asclepia incarnata R-89 pg. 63
 Asclépiá vicentoxicum R-88 pg. 62
 Aspargina (aspargin) R-91 pg. 63
 Asperula R-583 pg. 390
 Aspidium alhamanticum R-280 pg. 194
 Asthma, Egg-vaccine R-488 pg. 326
 Athamantha R-14 pg. 13
 Atoxyl R-76 pg. 56
 Atriplex R-535 pg. 358
 Atropina (atropin, atropia) R-15 pg. 16
 Atropina sulphurica R-109 pg. 78
 Aurum ars. R-96 pg. 67
 Aurum brom R-96 pg. 67
 Aurum iod. R-96 pg. 67
 Aurum mur. R-96 pg. 67
 Aurum mur. Kali R-96 pg. 67
 Aviare R-654 pg. 435
 Azeite doce R-267 pg. 186
 Azul da Prussia R-365 pg. 246

Bacilo de Friedlander R-325 pg. 221
 Baja R-184 pg. 132
 Balsamo Myroxylon toluifera R-102 pg. 70
 Balsamo toluatanum R-102 pg. 70
 Banded Krait R-451 pg. 301
 Baptisia confusia R-103 pg. 71
 Bark of Nux Vomica R-49 pg. 36
 Bear's foot R-171 pg. 124
 Beech nuts R-254 pg. 180
 Belladonna japonesa R-335 pg. 226
 Benzin dinitricum R-111 pg. 79
 Benzin nitricum R-111 pg. 79
 Benzin, eter de petróleo R-111 pg. 79
 Benzoin oderiferum R-7 pg. 5
 Berberina (berberin) R-114 pg. 82

Betatum hydrochloricum R-115 pg. 82
 Bibernell R-248 pg. 176
 Bicarbonato de sódio R-455 pg. 304
 Bile de boi purificada R-273 pg. 190
 Bird cherry R-531 pg. 353
 Bixa orellana R-514 pg. 345
 Black berry R-176 pg. 127
 Black coffee R-481 pg. 324
 Black gunpowder R-585 pg. 393
 Black haw R-674 pg. 445
 Blue-eyed grass R-303 pg. 207
 Blue garden iris R-351 pg. 238
 Boldo (Boldoa fragrans) R-178 pg. 128
 Boldo (peumus boldus) R-461 pg. 310
 Boletus luridus R-120 pg. 84
 Boletus satanus R-120 pg. 84
 Bombyx R-660 pg. 438
 Bombyx caterpillar R-93 pg. 64
 Boro-glyceride R-122 pg. 86
 Bougnancia candida R-603 pg. 405
 Bovinine (uso local) R-75 pg. 53
 Boxelder R-12 pg. 12
 Brassica napus R-576 pg. 384
 Brazilian Burdock R-151 pg. 110
 Broad-leaf dock R-556 pg. 371
 Brucea R-49 pg. 36
 Bugarus-krait R-227 pg. 163
 Bungarus Fascinatus R-451 pg. 301
 Burr-flower R-269 pg. 188
 Buttermilk R-84 pg. 60
 Button Bush R-196 pg. 141

Cacodilate de sódio R-139 pg. 101
 Cadmium brom R-132 pg. 94
 Cadmium iodatum R-132 pg. 94
 Cadmium oxide R-132 pg. 94
 Cafeina (caffein) R-211 pg. 150
 Café preto R-211 pg. 150
 Café torrado (Coffea tosta) R-211 pg. 150
 Cahis R-243 pg. 173
 Cahis-Diphtherotoxin R-243 pg. 173
 Cahis-Pneumotoxin R-507 pg. 339
 Calcarea bromata R-138 pg. 99
 - Calcinata R-138 pg. 100
 - Caustica R-138 pg. 99
 - hipo-phosphorosa R-141 pg. 103
 - Lactica R-138 pg. 100
 - Lacto-phosphórica R-138 pg. 100
 - Muriática R-138 pg. 100

- Ovorum R-138 pg. 100
 - Oxálica R-136 pg. 96
 - Picrata R-138 pg. 100
 - Renalis R-141 pg. 103
 - Sulpho-stibiata R-139 pg. 101
 Calcium chloratum R-138 pg. 100
 Calcium sulphide R-430 pg. 291
 Calculobili R-273 pg. 190
 Calculos biliarios triturados R-273 pg. 190
 Calendula aquosa R-144 pg. 105
 Cal hidratada R-138 pg. 99
 Calice da morte R-15 pg. 16
 California Lilac R-171 pg. 124
 California poison-oak R-551 pg. 369
 Calor irradiante R-227 pg. 163
 Camphoric acid R-147 pg. 107
 Cancronie R-627 pg. 420
 Cantharidina (cantharidia) R-152 pg. 112
 Capparis coriacea R-429 pg. 289
 Carbonato de cálcio R-156 pg. 117
 Carbon tetrachloride R-640 pg. 428
 Carboneum R-155 pg. 116
 Carduus benedictus R-161 pg. 119
 Carissa schimperii R-246 pg. 174
 Carvão vegetal R-76 pg. 56
 Casca de laranja R-201 pg. 143
 Casca de Nux Vomica R-49 pg. 36
 Cascas de ovos torradas R-138 pg. 100
 Cashew nut R-45 pg. 34
 Catalpa R-92 pg. 64
 Caterpillar R-93 pg. 64
 Cat's milk (leite de gata) R-380 pg. 257
 Cat-tail flag R-232 pg. 164
 Cauda de lagarto R-573 pg. 382
 Ceanothus thrysisiflorus R-171 pg. 124
 Centaurea R-153 pg. 113
 Centipede R-489 pg. 327
 Cephalanthus R-196 pg. 141
 Cerato de calendula R-144 pg. 105
 Cerato de Krameria R-544 pg. 364
 Cerefolius R-490 pg. 327
 Cereus serpentina R-45 pg. 34
 Cereus serpentinus R-174 pg. 125
 Ceruela R-403 pg. 270
 Cesium (caesium) R-489 pg. 327
 Cetonia R-109 pg. 77
 - Caustica R-138 pg. 99
 Cetraria R-603 pg. 405
 Chalk (giz - carbonato de cálcio) R-156 pg. 117
 Charcoal R-76 pg. 56

Chaulmoogra R-514 pg. 345
 Chaulmoogra-oil R-332 pg. 224
 Cheiranthus R-141 pg. 103
 Chelidonina (chelidonin) R-178 pg. 128
 Chenopodium vulvaria R-530 pg. 353
 Cherry laurel R-391 pg. 264
 Chick-pea R-489 pg. 327
 Chimaphila maculata R-182 pg. 130
 Chininum R-183 pg. 131
 Chininum mur R-183 pg. 131
 Chininum salicyl R-184 pg. 132
 Chlorate of potash R-331 pg. 223
 Chlorine water R-188 pg. 134
 Cholas terrapina R-235 pg. 167
 Chopheence R-368 pg. 248
 Christmas berry tea R-340 pg. 230
 Chromium sulphate R-190 pg. 135
 Chrysanthemum leucathemum R-564 pg. 376
 Chrysophan R-191 pg. 135
 Chrysophanic acid R-437 pg. 294
 Cicer arietinum R-489 pg. 327
 Cicuta maculata R-192 pg. 136
 Cimarina (cimarín) R-63 pg. 45
 Cinnamon water (canela) R-377 pg. 255
 Citric acid R-201 pg. 143
 Citrus decumana R-201 pg. 143
 Citrus limonum R-201 pg. 143
 Clara de ovo (egg white) R-488 pg. 326
 Clematis vitalba R-161 pg. 119
 Cloreto de irídio R-350 pg. 237
 Clotho arictans R-173 pg. 125
 Coágulos de leite R-380 pg. 258
 Coccion R-245 pg. 173
 Cockleburr R-320 pg. 217
 Cod R-475 pg. 321
 Coffea tosta R-211 pg. 150
 Cogumelo da primavera R-15 pg. 16
 Colchicina (colchicine) R-212 pg. 151
 Colina (coline) R-627 pg. 420
 Colloidal manganese R-417 pg. 281
 Colloidal selenium R-578 pg. 386
 Colostrum R-381 pg. 258
 Common Ivy R-315 pg. 215
 Conchas calcinadas R-138 pg. 100
 Conchiolin R-141 pg. 103
 Conchium R-316 pg. 215
 Conduragina (conduragin) R-216 pg. 154
 Convolvulus Durtinus R-114 pg. 82
 Cooties - pediculos R-532 pg. 355

- Corncockle R-389 pg. 263
 Cornus alternifolia R-222 pg. 159
 Cornus florida R-526 pg. 351
 Coto R-232 pg. 164
 Cowperthwaite R-556 pg. 371
 Crab apple tree R-460 pg. 309
 Cream (nata de leite) R-380 pg. 258
 Cream of tartar R-63 pg. 45
 Creme (lactis vaccini floc) R-380 pg. 258
 Creme de tártaro R-63 pg. 45
 Cristais da Georgia R-630 pg. 421
 Cromato de chumbo R-521 pg. 349
 Crotalina (crotaline) R-227 pg. 161
 Crotalus cascavella R-227 pg. 163
 Crown glass R-585 pg. 393
 Culex R-295 pg. 203
 Cumarina R-645 pg. 430
 Cumarinum R-558 pg. 373
 Cupressus R-2 pg. 2
 Cupressus australis R-639 pg. 427
 Cupressus lawsoniana R-639 pg. 427
 Cuprum cyanatum R-235 pg. 167
 Cuprum oxydatum nigrum R-235 pg. 167
 Cuprum sulphuricum R-235 pg. 167
 Curds (coágulos) R-380 pg. 258
 Cydonia vulgaris R-196 pg. 141
 Cynanchum R-88 pg. 62
 Cystine R-379 pg. 257
 Cystisin R-236 pg. 168
 Cystogenio (cystogen) R-282 pg. 196
- Datura arborea R-603 pg. 405
 Deadly Agaric R-15 pg. 16
 Death cup R-15 pg. 16
 Derris pinnata R-194 pg. 138
 Derris pinuta R-375 pg. 254
 Diad R-678 pg. 447
 Dictamnus R-583 pg. 390
 Digitalina (digitalin) R-240 pg. 170
 Digitoxinum R-240 pg. 171
 Dinitricum benzinum R-111 pg. 79
 Diphtherotoxin R-170 pg. 123
 Diplococcus lanceolatus R-507 pg. 339
 Dipodium punctatum R-21 pg. 19
 Dirca palustris R-437 pg. 294
 Diseased potato R-591 pg. 396
 Disodium methyl arsenate R-455 pg. 304
 Ditaina (ditain) R-26 pg. 22
 DNB R-111 pg. 79
 Dr. Shedd's sepin R-536 pg. 359
- Dudgeon R-240 pg. 170
 Dyer's weed R-372 pg. 252
- Egg vaccine for asthma R-488 pg. 326
 Egg white (clara de ovo) R-488 pg. 326
 Elais (elaeis) R-332 pg. 224
 Elaterina (elaterin) R-251 pg. 179
 Elemuy gauteria R-178 pg. 128
 Eletricitas R-683 pg. 451
 Emetina (emetin) R-349 pg. 236
 Emetina (hidrocloro) R-349 pg. 236
 Ephedra R-409 pg. 275
 Epilobium R-76 pg. 56
 Epinephrina (epinephrin) R-11 pg. 9
 Eranthis Hymnalis R-8 pg. 8
 Ergotina (ergotin) R-576 pg. 384
 Erodium R-297 pg. 204
 Erythrinus R-429 pg. 289
 Escoria altos fornos R-544 pg. 364
 Essência de cânfora R-147 pg. 107
 Eserina (eserine) R-70 pg. 48
 Eserine salicilate R-509 pg. 341
 Estimulantes alcoólicos R-295 pg. 203
 Eter (ether) R-187 pg. 133
 Eter de petróleo R-111 pg. 79
 Eucalyptol R-261 pg. 183
 Eucalyptus rostrata R-250 pg. 178
 Eucalyptus tereticoris R-261 pg. 183
 Eugenia chekun R-262 pg. 183
 Euonymus europea R-263 pg. 184
 Euphorbia amygdaloides R-268 pg. 187
 Euphorbia corollata R-268 pg. 187
 Euphorbia hypericifolia R-349 pg. 236
 Euphorbia marginata R-268 pg. 187
 Euphorbia pilulifera R-268 pg. 187
 Euphorbia prostata R-303 pg. 207
 European Ash R-286 pg. 198
 European Buckthorn R-545 pg. 364
 European Pennyroyal R-424 pg. 285
 Evening primrose R-506 pg. 336
 Extrato de glandula Thymus R-642 pg. 429
 Extrato de testículo R-479 pg. 322
- Fagus R-254 pg. 180
 Falsa angustura R-49 pg. 36
 Ferula glauca R-484 pg. 325
 Ferrum aceticum R-276 pg. 191
 - arsenicum R-276 pg. 192
 - bromatum R-276 pg. 192

- citricum R-183 pg. 131
 - e chininum R-237 pg. 168
 - cyanatum R-276 pg. 192
 - muriaticum R-276 pg. 192
 - orgânico R-276 pg. 191
 - pernitricum R-276 pg. 192
 - protoxalatum R-276 pg. 192
 - pyro. phosph. R-277 pg. 193
 - sulphuricum R-276 pg. 192
 - tartaricum R-276 pg. 192
 Ficus R-649 pg. 432
 Ficus carica R-579 pg. 386
 Ficus venosa R-439 pg. 295
 Fig R-579 pg. 386
 Florodizina R-658 pg. 437
 Fluoroform R-246 pg. 174
 Formic acid R-253 pg. 179
 Fosfato de chumbo R-521 pg. 349
 Fraxinus excelsior R-286 pg. 198
- Gadus morrhua R-475 pg. 321
 Galea R-286 pg. 198
 Garden nasturtium R-112 pg. 80
 Garden spurge R-349 pg. 236
 Gartner (gaertner) R-532 pg. 355
 Gelatina R-349 pg. 236
 Gema de ovo R-257 pg. 181
 Genista R-372 pg. 252
 Gentiana cruciata R-296 pg. 203
 Gentiana quinqueflora R-296 pg. 203
 Geramina (geramin) R-297 pg. 204
 Geum R-330 pg. 222
 Giz (ver carbonato de cálcio) R-156 pg. 117
 Glechoma hederacea R-315 pg. 215
 Goat's Rue R-286 pg. 198
 Grama doce primavera R-85 pg. 60
 Grande aconito amarelo R-8 pg. 8
 Grape-fruit R-201 pg. 143
 Ground Ivy R-315 pg. 215
 Ground moss R-652 pg. 433
 Guaiaicol R-310 pg. 212
 Gualandai R-352 pg. 238
 Guano R-156 pg. 117
 Guipsina (guipsine) R-679 pg. 448
 Gunpowder R-299 pg. 204
 Gymnema sylvestre R-303 pg. 207
- Haircap moss R-330 pg. 222
 Hairy mordica R-228 pg. 163
- Head-louse (pediculos) R-532 pg. 355
 Hedera Helix R-8 pg. 6
 Hedera Ivy R-299 pg. 204
 Hedysarum R-151 pg. 110
 Heliotropium R-456 pg. 304
 Helix tosta R-439 pg. 295
 Hellebor faetidus R-317 pg. 216
 Hellebor orientalis R-317 pg. 216
 Helmito chortos R-195 pg. 139
 Hemlock R-297 pg. 204
 Henchera R-429 pg. 289
 Hidrocy ac. R-391 pg. 264
 Hidrocloro de emetina R-349 pg. 236
 Hydrophyllum R-269 pg. 188
 Hoarhound R-331 pg. 222
 Hoffman anodyne R-187 pg. 133
 Hoitzia R-109 pg. 77
 Homarus R-93 pg. 64
 Honey suckle R-406 pg. 271
 Horse-nettle R-591 pg. 396
 Huckleberries R-663 pg. 439
 Humea Elegans R-528 pg. 352
 Hydrargyrum stibiato sulfuratum R-13 pg. 12
 Hydrastina (hydrastinin) R-297 pg. 204
 Hydrastinum muriaticum R-331 pg. 223
 Hydrastinum sulphuricum R-331 pg. 223
 Hydrastis muriatico R-152 pg. 111
 Hydrated peroxide of iron R-76 pg. 56
 Hydrobromic acid R-127 pg. 89
 Hydrocy acid. R-192 pg. 136
 Hydrocloro de emetina R-349 pg. 236
 Hydrophyllum R-269 pg. 188
 Hyoscine R-335 pg. 226
 Hyosciamus hydrobrom R-335 pg. 226
- Iceland moss R-603 pg. 405
 Ichthyotoxin R-240 pg. 171
 Ilex cassine R-340 pg. 230
 Ilex paraguayensis R-340 pg. 230
 Ilex vomitoria R-340 pg. 230
 Illecebrum R-128 pg. 91
 Indian Aconito R-8 pg. 8
 Indian arnica R-75 pg. 53
 Influenzin R-8 pg. 5
 Ingluvin R-175 pg. 126
 Iodeto de chumbo R-521 pg. 349
 Iodite of mercury R-434 pg. 293
 Iodeto de mercúrio R-434 pg. 293
 Iodotirina (iodotirine) R-642 pg. 429

- Ioduretted solution R-348 pg. 235
 Ionesia asoca R-535 pg. 358
 Ipomea R-114 pg. 82
 Iridium chlorite R-350 pg. 237
 Iris factissima R-351 pg. 238
 Iris florentina R-351 pg. 238
 Iris germanica R-351 pg. 238
 Iris minor R-351 pg. 238
 Iris tenax R-351 pg. 238
 Irisina (irisin) R-351 pg. 237
 Isometric (methoxyl) compound R-240 pg. 171
 Isotonic plasma R-457 pg. 306
 Ivy R-299 pg. 204

 Jacarandá galandai R-352 pg. 238
 Japanese Belladonna R-335 pg. 226
 Jatropha urens R-354 pg. 239
 Jequiritol R-355 pg. 239
 Juglandin R-357 pg. 240
 Juniper R-631 pg. 422
 Juniperus virginianus R-360 pg. 241

 Kalagua R-654 pg. 435
 Kali aceticum R-365 pg. 246
 Kali citricum R-365 pg. 246
 Kali ferrocianatum R-365 pg. 246
 Kali hipo-phosphor R-372 pg. 252
 Kali iodatum R-96 pg. 67
 Kali oxalicum R-365 pg. 246
 Kali picricum R-365 pg. 246
 Kali picro-nitricum R-365 pg. 246
 Kali salicylicum R-365 pg. 246
 Kali silicum R-365 pg. 246
 Kali sulpho-chromico R-374 pg. 253
 Kali tartaricum R-365 pg. 246
 Kali telluricum R-365 pg. 246
 Kamala R-377 pg. 255
 Kermes mineral R-56 pg. 39
 Kino R-261 pg. 183
 Kino de Pterocarpus R-250 pg. 178
 Kissing bug R-390 pg. 263
 Knot-grass R-523 pg. 350
 Koch's lymph R-654 pg. 435
 Kola R-211 pg. 150

 Lacerta R-319 pg. 217
 Lac felinum R-380 pg. 257
 Lactose R-561 pg. 375
 Lac vaccinum R-380 pg. 257

 Lac vaccinum coagulatum R-380 pg. 258
 Lactis vaccini floc R-380 pg. 258
 Laffa acutangula R-147 pg. 107
 Lagarto-caracol R-316 pg. 215
 Lagarto verde R-319 pg. 217
 Lampblack R-155 pg. 116
 Lanolina R-558 pg. 373
 Lopathum R-556 pg. 371
 Lapis renalis R-141 pg. 103
 Lapsana communis R-264 pg. 184
 Laranja R-201 pg. 143
 Large flowering spurge R-268 pg. 187
 Latrodectus Hasselti R-390 pg. 263
 Latrodecus Kalipo R-390 pg. 263
 Leather wood R-437 pg. 294
 Leech R-507 pg. 339
 Leite R-257 pg. 181
 Leite de gata R-380 pg. 257
 Leite de vaca R-380 pg. 257
 Leite coagulado R-380 pg. 260
 Leite e loção de grindelia R-551 pg. 368
 Leite e sal R-510 pg. 342
 Lemon juice R-151 pg. 110
 Leonurus R-430 pg. 290
 Lepidium R-382 pg. 260
 Levico R-100 pg. 69
 Levico water R-76 pg. 56
 Licor plumbi e glycerin R-521 pg. 349
 Licor de Rademacher R-138 pg. 100
 Lime water R-138 pg. 99
 Linum catharticum R-401 pg. 268
 Lippia mexicana R-349 pg. 236
 Lithia R-384 pg. 261
 Lithium benzoicum R-402 pg. 269
 Lithium bromatum R-402 pg. 269
 Lithium chloricum R-402 pg. 269
 Lithium lacticum R-402 pg. 269
 Lithon triptic R-631 pg. 422
 Lazard's tail R-573 pg. 382
 Lobelia cardinalis R-404 pg. 271
 Lobelia ceruela R-403 pg. 270
 Lobelia erinus R-403 pg. 273
 Lobelia syphilitica R-403 pg. 270
 Lonicera pericyclimenum R-406 pg. 271
 Luminal R-186 pg. 133
 Lupulina (lupulin) R-407 pg. 272
 Lysunachia numularia R-654 pg. 436

 Maças azedas R-622 pg. 418
 Macrozamia spiralis R-183 pg. 131

- Madder R-564 pg. 376
 Mãe das pérolas R-141 pg. 103
 Magnet R-683 pg. 451
 Magnetis polo ambo R-683 pg. 451
 Magnetis artificialis R-613 pg. 413
 Magnetis polus articus R-613 pg. 413
 Magnetis polus australis R-613 pg. 413
 Malaria officinalis R-461 pg. 310
 Mallotus R-377 pg. 255
 Mandragora R-109 pg. 77
 Mandrake R-109 pg. 77
 Manganese binóxide R-417 pg. 281
 Manganese muriaticum R-417 pg. 281
 Manganese oxydatum R-417 pg. 281
 Manganese sulphuratum R-417 pg. 281
 Manguei R-50 pg. 36
 Manteiga de antimônio R-56 pg. 39
 Manzanita R-331 pg. 223
 Marigoldin R-144 pg. 105
 Marine plasma R-457 pg. 316
 Marrubium R-331 pg. 223
 Marshmallow R-91 pg. 63
 Materia vegetal decomposta R-461 pg. 310
 Mater pelarum R-141 pg. 103
 Matico R-378 pg. 256
 Melilotus alba R-422 pg. 284
 Mentha pulegium R-424 pg. 285
 Mentha viridis R-424 pg. 285
 Mercurio acetico R-429 pg. 289
 - auratus R-429 pg. 289
 - bromato R-429 pg. 289
 - com Kali R-429 pg. 289
 - iodado R-107 pg. 74
 - nitroso R-429 pg. 289
 - phosphorico R-429 pg. 289
 - precipitado rubro R-429 pg. 289
 - proto-iodato R-597 pg. 400
 - tanico R-429 pg. 289
 Mercurio do homem pobre R-339 pg. 230
 Methylene blue R-184 pg. 132
 Methylum salicylicum R-294 pg. 201
 Micrococcus catarralis R-325 pg. 221
 Micrococcus Tetragenius R-325 pg. 221
 Mimosa R-551 pg. 369
 Mirbane R-111 pg. 79
 Moccasin snake R-123 pg. 86
 Moela de galinha R-175 pg. 126
 Momordica Charantia R-228 pg. 163
 Monsonia R-430 pg. 290

 Morning glory R-114 pg. 82
 Mother of pearl R-316 pg. 215
 Motherworth R-430 pg. 290
 Mountain Ash R-531 pg. 353
 Muco-toxin R-325 pg. 221
 Mucuna urens R-577 pg. 385
 Muriate of hydrastia R-331 pg. 223
 Muscarina (muscarine) R-15 pg. 13
 Musgo de vermes R-195 pg. 139
 Mustard oil R-587 pg. 394
 Myosotis arvensis R-505 pg. 335
 Myroxylon toluifera R-102 pg. 70
 Myrtol R-450 pg. 300
 Myrtus chekan R-450 pg. 300

 Nabalus R-385 pg. 261
 Narcisus poeticus R-669 pg. 442
 Nasturtium R-654 pg. 436
 Nasturtium aquaticum R-411 pg. 277
 Nata de leite R-380 pg. 258
 Natrum cacodilatum R-455 pg. 304
 Natrum choleinicum R-461 pg. 310
 Natrum hiposulphuricum R-461 pg. 311
 Natrum iodatum R-461 pg. 310
 Natrum lacticum R-459 pg. 308
 Natrum nitrosum R-459 pg. 308
 Natrum selenicum R-459 pg. 308
 Natrum silico-fluoricum R-459 pg. 308
 Natrum silicum R-457 pg. 307
 Natrum succinate R-461 pg. 310
 Natrum sulphocarboli R-459 pg. 308
 Natrum sulphurosum R-459 pg. 308
 Natrum telluricum R-459 pg. 308
 Nectandra amara R-506 pg. 336
 Negundium americanum R-12 pg. 12
 Nagundo R-213 pg. 152
 Nereina (nerein) R-473 pg. 319
 Nerium odorum R-240 pg. 171
 Neurina (neurin) R-627 pg. 420
 New South-Wales Black Spider R-390 pg. 263
 New Zeland spider R-390 pg. 263
 Nicotina (nicotinum) R-622 pg. 418
 Nipple-worth R-264 pg. 184
 Nitrato de mercúrio R-429 pg. 289
 Nitre with sulphur and charcoal R-370 pg. 250
 Nitroglicerina em gotas R-205 pg. 146
 Nympha (nimphaea) odorata R-467 pg. 314

- Oenanthe R-192 pg. 136
 Oenothera biennis R-506 pg. 336
 Oestrus cameli R-342 pg. 231
 Ohio-Buckeye R-12 pg. 12
 Oil of cinnamon R-199 pg. 142
 Oil of cravos R-102 pg. 70
 Oil of Myristicæ R-468 pg. 315
 Oil of Nutmeg R-468 pg. 315
 Oil of solidago R-592 pg. 397
 Oleandrina (oleandrin) R-473 pg. 319
 Oleo de chenopodium R-180 pg. 129
 Oleo de cravos R-102 pg. 70
 Oleoresin R-280 pg. 194
 Oleos vegetais R-156 pg. 117
 Oleo de Eringeron R-257 pg. 180
 Oleum Caryophyllum R-102 pg. 70
 Oleum succinum R-30 pg. 26
 Ononis Spinosa R-631 pg. 422
 Orange peel R-201 pg. 143
 Orexina tannate (orexine) R-554 pg. 370
 Orchitinum R-479 pg. 322
 Organic iron R-276 pg. 191
 Orris-root R-351 pg. 238
 Ouabain R-246 pg. 174
 Ova tosta R-138 pg. 100
 Oxalis acetosella R-579 pg. 386
 Ox-eye Daisy R-564 pg. 376
 Oxido de zinco R-686 pg. 454
 Oxigenio nascente R-583 pg. 390
 Ozonium R-583 pg. 390
- Pakur R-439 pg. 295
 Pambotono R-184 pg. 132
 Panaceaia arvensis R-339 pg. 230
 Pancreatinum R-351 pg. 238
 Panna R-280 pg. 194
 Para-coto bark R-232 pg. 164
 Parsnip R-496 pg. 331
 Pastinaca R-496 pg. 331
 Pecten (Scallop) R-67 pg. 46
 Pedicularis canadensis R-576 pg. 384
 Pediculus
 Cooties R-532 pg. 355
 Head-louse R-532 pg. 355
 Pelias R-584 pg. 391
 Pelius berus R-678 pg. 447
 Pelletierina (pelletierine) R-305 pg. 208
 Pepsinum R-351 pg. 238
 Periploca Graeca R-89 pg. 63
 Peroxido de ferro hidratado R-76 pg. 56
 Peroxido de hidrogênio R-135 pg. 96
 Petiveria R-389 pg. 263
 Petroleum ether R-111 pg. 79
 Peumus boidus (Boldo) R-461 pg. 310
 Peyote R-50 pg. 36
 Phallina (phallin) R-15 pg. 16
 Phleum pratense R-555 pg. 370
 Phloridizin (floridizina) R-658 pg. 437
 Phosphorus hydrogenizatus
 R-507 pg. 339
 Phosphorus pentachloride R-507 pg. 339
 Physalia R-420 pg. 283
 Physiostigma R-109 pg. 77
 Phytolacca Berry R-510 pg. 342
 Picrotoxina (picrotoxin) R-207 pg. 147
 Pillbearing spurge R-268 pg. 187
 Pilocarpina (pilocarpin) R-15 pg. 16
 Pilocarpina muriatica R-512 pg. 344
 Pimenta R-535 pg. 358
 Pimpinello R-248 pg. 176
 Pinus lambertina sap R-513 pg. 344
 Piper augustifolia R-378 pg. 256
 Piperazina (piperazin) R-509 pg. 341
 Piscidia R-681 pg. 450
 Pituitrina (pituitrin) R-516 pg. 345
 Planta sensitiva (Mimosa) R-551 pg. 369
 Platanus R-197 pg. 141
 Platinum muriaticum R-520 pg. 347
 Plectranthus R-521 pg. 349
 Plumbago littoralis R-408 pg. 274
 Plumbum aceticum R-521 pg. 349
 Plumbum chromicum R-521 pg. 349
 Plumbum iodatum R-101 pg. 69
 Plumbum phosphoricum R-521 pg. 349
 Plumeria cellinus R-303 pg. 207
 Pneumococcin R-507 pg. 339
 Pneumotoxin (cahis) R-507 pg. 339
 Pollanina (pollamin) R-79 pg. 57
 Pollatina (pollatin) R-558 pg. 373
 Polo norte R-683 pg. 451
 Polo sul R-683 pg. 451
 Polvora - Gunpowder
 R-299 pg. 204
 R-370 pg. 250
 Polyctrichum R-330 pg. 222
 Polyctrichum Juniperinum R-652 pg. 433
 Polygonum aviculare R-523 pg. 350
 Polygonum persicaria R-523 pg. 350
 Polygonum sagittatum R-523 pg. 350
 Polymnia uvedalia R-171 pg. 124

- Polymnia R-317 pg. 216
 Poolroot R-568 pg. 379
 Poorman's mercury R-339 pg. 230
 Populina (populin) R-526 pg. 351
 Potash R-321 pg. 219
 Potassa iodata R-145 pg. 106
 Potass Xantate R-159 pg. 118
 Potato berries R-591 pg. 396
 Prenanthes serpentaria R-385 pg. 261
 Preparado de Cahis R-325 pg. 221
 Primula farinosa R-529 pg. 352
 Protargol R-73 pg. 51
 Proteus vulgaris (Sepin) R-536 pg. 359
 Prunella (self-heal) R-522 pg. 350
 Prunus padus R-531 pg. 353
 Prunus virginiana R-531 pg. 353
 Prussian blue R-365 pg. 246
 Prussic acid R-109 pg. 77
 Psoralea R-268 pg. 187
 Pterocarpus R-250 pg. 178
 Puff Adder R-173 pg. 125
 Pulmão de lobo R-461 pg. 310
 Pulmo vulpis R-461 pg. 310
 Pulque fuerte R-50 pg. 36
 Pulsatilla Nuttaliana R-535 pg. 358
 Purging flax R-401 pg. 268
 Pyrarara R-420 pg. 283
 Pyrus R-531 pg. 353
 Pyrus malus R-460 pg. 309
- Quince R-196 pg. 141
 Quindina (quindin) R-196 pg. 141
 Quinino R-261 pg. 183
- Rademacher's liquor R-138 pg. 100
 Rademacher's solution R-686 pg. 454
 Raiz amarela R-114 pg. 82
 Ranunculus acris R-541 pg. 362
 Ranunculus flammula R-541 pg. 362
 Ranunculus glacialis R-541 pg. 362
 Ranunculus repens R-541 pg. 362
 Rape-seed R-576 pg. 384
 Rattlesnake root R-385 pg. 261
 Red cedar R-360 pg. 241
 Red gum R-261 pg. 183
 Red Mullet Fish R-429 pg. 289
 Reinder flower cartina R-541 pg. 362
 Resorcina (resorcin) R-553 pg. 369
 Rest harrow R-631 pg. 422
 Rhamnus cathartica R-545 pg. 364
 Rhamnus fragula R-545 pg. 364
 Rhus diversiloba R-551 pg. 369
 Rhus radicans R-551 pg. 369
 Roasted egg-shell R-138 pg. 100
 Rosmarinus R-560 pg. 374
 Rubia tinctorum R-564 pg. 376
 Rubus villosus R-176 pg. 127
 Rumex acetosa R-556 pg. 371
 Rumex obtusifolius R-556 pg. 371
- Sacarina R-561 pg. 375
 Sacharum lactis R-561 pg. 375
 Sal R-382 pg. 260
 Sal do mar R-457 pg. 307
 Sal Marinum R-457 pg. 307
 Salamandra R-129 pg. 92
 Salicilato de eserina R-509 pg. 341
 Salycilicum acidum R-294 pg. 201
 Salol R-562 pg. 375
 Salufer R-459 pg. 308
 Salvia sclerata R-564 pg. 376
 Sambucus canadensis R-565 pg. 377
 Santal R-229 pg. 164
 Sanguinaria tartarica R-567 pg. 379
 Sanguisorba officinalis R-109 pg. 77
 Sanguisuga Leech R-507 pg. 339
 Sanicle woodmarsh/poolroot
 R-568 pg. 379
 Santalum R-219 pg. 158
 Saponina (saponin) R-46 pg. 35
 Saraca da Índia R-535 pg. 358
 Sassafras R-573 pg. 382
 Saururus R-573 pg. 382
 Saxonite R-589 pg. 395
 Scallop R-67 pg. 47
 Scirrhinum R-217 pg. 156
 Scolopendra R-489 pg. 327
 Scopola R-335 pg. 226
 Scopolamina (scopolamin)
 R-372 pg. 252
 Scopolaminé hydrobromide
 R-335 pg. 226
 Scorpio R-673 pg. 445
 Sedum alpestre R-577 pg. 385
 Sedum repens R-577 pg. 385
 Sedum telephium R-577 pg. 385
 Selaginella R-303 pg. 207
 Selenio coloidal R-578 pg. 386
 Self-heal R-522 pg. 350
 Senecina (senecin) R-580 pg. 387

Senecio Jacobea (Jacobaea)
R-266 pg. 185
Sensitiva R-551 pg. 369
Sepin R-536 pg. 359
Serpentaria R-240 pg. 171
Sheep sorrel R-556 pg. 371
Shrub yellow root R-114 pg. 82
Shucks R-604 pg. 405
Silica marina R-585 pg. 393
Silico/sulpho/calcite R-544 pg. 364
Silphion cyrenaicum R-586 pg. 394
Sinapis alba R-587 pg. 394
Sisy Rinchium R-303 pg. 207
Slag R-544 pg. 364
Slag/silico/sulpho/calcite R-28 pg. 25
Slaked lime R-138 pg. 100
Snail R-439 pg. 295
Snail-like lizard R-316 pg. 215
Snake-lizard R-382 pg. 260
Snow on the mountain R-268 pg. 187
Sodii bicarbonas R-455 pg. 304
Solanum aceticum R-591 pg. 396
Solanum carolinense R-591 pg. 396
Solanum mammosun R-591 pg. 396
Solanum oleraceum R-591 pg. 396
Solanum pseudocaps R-591 pg. 396
Solanum tuberosum R-591 pg. 396
Solanum tuberosum aegrotans
R-591 pg. 396
Solanum vesicarium R-591 pg. 396
Solução de Alum acetato R-28 pg. 25
Solução de Rademacher R-686 pg. 454
Soro de leite R-84 pg. 60
South Amer. Palm Elais (claeis)
R-332 pg. 224
Spearmint R-424 pg. 285
Sphingurus R-639 pg. 427
Spice wood R-7 pg. 5
Spirits of Camphor R-147 pg. 107
Spider's web R-68 pg. 47
Spigelia Marylandica R-594 pg. 399
Spindle-tree R-263 pg. 184
Spirits of nitre R-155 pg. 116
Spiritus Aetheris compositus
R-187 pg. 133
Sponge-nettle R-354 pg. 239
Spring mushroom R-15 pg. 16
Stanum iodatus R-599 pg. 402
Stachylococinum R-536 pg. 359
Stibiat sulph. Rub R-56 pg. 39
Stingfish R-123 pg. 87
Stork's bill R-297 pg. 204
Stovain R-205 pg. 146
Streptococinum R-536 pg. 359
Strontium brom R-607 pg. 407
Strontium iodatum R-607 pg. 407
Strontium nitricum R-607 pg. 407
Strychnia R-192 pg. 136
Strychninum ars. R-609 pg. 409
- strychn e Ferr. Citr. R-609 pg. 409
- nitricum R-609 pg. 409
- sulph. R-609 pg. 409
- valerian R-609 pg. 409
Succinic acid R-611 pg. 406
Suco de ficus carica R-579 pg. 386
Suco de limão R-151 pg. 110
Sugar pine R-513 pg. 344
Sulfato de dubosina R-247 pg. 175
Sulfato neutro de eserina R-509 pg. 341
Sulfato de cálcio R-430 pg. 291
Sulfato de manganés R-417 pg. 281
Swallow-wart R-88 pg. 62
Swamp milk weed R-89 pg. 63
Swamp walnut R-222 pg. 159
Sweet verner grass R-85 pg. 60
Sweet water Lily R-467 pg. 314
Tabasheer R-585 pg. 393
Tamus R-15 pg. 16
Tar applications R-125 pg. 87
Taraktogenus R-332 pg. 224
Taurochocolate of soda R-189 pg. 134
Teamster's tea R-409 pg. 275
Tear-thumb R-523 pg. 350
Teia de aranha R-68 pg. 47
Tela araneorum R-68 pg. 47
Terebene R-631 pg. 422
Terpin hydrat R-452 pg. 302
Tetradymite R-630 pg. 421
Tetragenus microoccus R-325 pg. 221
Teucrium scorodonia R-632 pg. 423
Thallium plectranthus R-521 pg. 349
Thebaina (thebain) R-509 pg. 341
Thiosinaminum R-281 pg. 195
Three-leaf woodbine R-551 pg. 368
Thymus gland extract R-642 pg. 429
Thypha latifolia R-232 pg. 164
Thyroidina (thyroidin) R-159 pg. 118
Timothy grass R-555 pg. 370
Tinospora cardifolia R-171 pg. 124

Toluntanum R-102 pg. 70
Tosta praeparata R-488 pg. 326
Toxalbumina T-15 pg. 16
Toxicophis R-123 pg. 86
Toxicodendron quercifolium
R-256 pg. 180
Trachinus (Stingfish) R-123 pg. 86
Tradescantia R-652 pg. 433
Trev branco R-422 pg. 284
Triatema R-390 pg. 263
Trifolium repens R-648 pg. 431
Trional R-612 pg. 410
Triumfetta semiliorba R-196 pg. 140
Tropaeolum R-112 pg. 80
Trychnos gautheriana R-332 pg. 224
Trychossantes R-669 pg. 443
Tuberculina de pássaros (aviare)
R-654 pg. 435
Tuberculinum from birds (aviare)
R-654 pg. 435
Tussilago farfara R-654 pg. 436
Tussilago fragrans R-656 pg. 436
Typha latifolia R-232 pg. 164
Ulmus R-9 pg. 8
Upas antiaris R-657 pg. 437
Uric acid R-659 pg. 438
Urinum R-659 pg. 438
Urotropina (urotropin) R-282 pg. 196
Vaccin R-668 pg. 441
Vaccinum Myrtilus R-663 pg. 439
Vanadiato de sódio R-666 pg. 441
Vegetable oils R-156 pg. 117
Veneno de flecha R-246 pg. 174
Veratrina (veratrinum) R-558 pg. 373
Veronal R-186 pg. 133
Veronica R-550 pg. 366
Vesicaria R-152 pg. 112
Virbonum prunifolium R-674 pg. 445
Vinagre R-407 pg. 272
Vinho R-112 pg. 80
Virginia snake root R-74 pg. 51
Vitex trifolia R-75 pg. 53
Vitrum R-585 pg. 393
Wall flower R-410 pg. 276
Water avens R-330 pg. 222
Water cress R-411 pg. 277
Wather hemlock R-192 pg. 136
White clover R-648 pg. 431
White dogwood R-681 pg. 450
White lettuce R-385 pg. 261
White mustard R-587 pg. 394
Wild cherry R-531 pg. 353
Wild elder R-63 pg. 45
Wild ginger R-87 pg. 62
Wild primrose R-529 pg. 352
Willow herb R-429 pg. 289
Wolfsbane R-8 pg. 8
Wood alcohol R-283 pg. 197
Wood marsh R-568 pg. 379
Wood sage R-632 pg. 423
Wood sorrel R-579 pg. 386
Wood spurge R-268 pg. 187
Worm-moss R-195 pg. 139
Xantate potass R-159 pg. 118
Xanthium spinosum R-334 pg. 225
Xanthorrhoea arborea R-114 pg. 82
Xanthorrhiza spifolia R-114 pg. 82
Yatrem iodatum R-348 pg. 235
Yaupon R-340 pg. 230
Yerba mate R-340 pg. 232
Zincum aceticum R-686 pg. 454
Zincum arsenicosum
Zincum bromatum
Zincum cyanatum
Zincum muriaticum
Zincum oxidatum
Zincum phosphoricum
Zincum pricicum
Zincum sulphuricum

ÍNDICE
TERAPÊUTICO

Qualquer tentativa para encontrar o remédio homeopático adequado a um caso específico, que não seja pelo estudo de todos os sintomas, será inútil. Afim de prescrever homeopaticamente, o essencial é deixar que os sintomas característicos do paciente, em grande parte independentes da natureza patológica do caso, sejam os mais importantes na escolha do remédio.

Essas características são encontradas principalmente:

(1) Na localização da parte do corpo afetada;

(2) Nas sensações do paciente;

(3) Nas modalidades que se apresentam.

O estudo só do repertório mostrará o remédio indicado. Mas em todo esse trabalho são encontradas numerosas sugestões de remédios baseadas em observações clínicas ou em deduções de estudos parciais, todas elas podem se tornar valiosas adições à nossa Matéria Médica, caso sejam confirmadas na cabeceira dos pacientes.

Como muitas delas não têm ainda lugar nos nossos Repertórios publicados, pareceu-me conveniente dar-lhes um lugar junto com outros remédios neste *Índice Terapêutico*, de modo a chamar para eles a atenção e levar a ulteriores estudos dos médicos.

Na melhor das hipóteses, o Índice Clínico é apenas sugestivo.

Aborto, ameaça (Abortion, threatened) - Caulophyl; Viburnum.

Aborto espontâneo (Miscariage repeated) - Syphilin; Bacil.

Aborto espontâneo, ameaça (Miscarriage, threatened) Sabina; Viburn op.

Abscesso (Abscess) - Bellad; Merc; *Hepar*; Silicia; Ananther.

Abscesso dentário (Gumboil) - Bell; Merc; Hecla; Phosph.

Acidez (Acidity) - Calc; *Robin*; Sulph. ac; Nux.

Acne (Acne) - Kal brom; Cimicif; *Berb. Aquif.*; Led; Hydrocot; Antimon; Kali brom.

Acne rosácea (Acne rosacea) - Oophor; Kreos; Sulph; Carb. an; Radium.

Acromegalia (Acromegaly) - Thyroid; Chrysarob.

Actinomicose (Actinomycosis) - Nitr. ac; Hippoz; Hecla.

Adenite (Adenitis) - Bell; Merc; Cistus; Iod.

Adenoide, vegetações adenóides (Adenoidis) - Agraphis; Calc. iod.

Adinamia (Adynamia) - Phos. ac; China.

Adiposidade (Adiposity) - Phytolaca; Fucus.

Afasia (Aphasia) - Bothrops; Stram; Kal. brom.

Afecções do baço (Spleen Affections) - Ceanoth; Quercus; Helianth; Nat. mur; Polymnia.

Afecções do coração (Heart Affections) - Acon; *Cactus*; *Naja*; *Dig*; *Craet*; *Lycop*; *Spig*; *Spong*; *Adon*; *Conval*; *Phaseol*.

Afecções ósseas (Bone Affections) - Aurum, Calc. phos. Fluor. ac; Ruta; Mezer; Silicia; Symphyl.

Afecções do pâncreas (Pancreatic troubles) - Iris.

Afonia (Aphonia) - Alumen; Arg. m; Nitri ac; Caust; Oxal. ac; Spongia; Aurum.

Aftas (Aphtae) - Aethus; *Borax*; *Merc*; Nitri ac; Kali mur; Hydr. mur.

Agalactia (Agalactia) - Lactuca; Agnus; Urtica.

Albuminuria (Albuminuria) - Ars; Kalmia; Merc. corr.

Alcoolismo (Alcoholism) - Quercus: Avena: Capsic: Nux.
Alopecia (Alopecia) - Fluor ac: Pix. liq.
Alucinações (Hallucinations) - Antipyr: Stram: Bell.
Alucinações com visões multicores (Polychrome Spectra) - Anhalon.
Amecorréia (Amenorrhoea) - Puls: Graph: Nat. mur.
Amigdalite (Tonsillitis) - Am. mur: Guaiac: Baryta c: Bell: Merc: Phyt.
Amolecimento cerebral (Brain softening) - Salamand: Phos: Baryta.
Anasarca (Anasarca) - Oxydend: Elater: Liatris.
Ancilostomose (Ankylostomiasis, hookworms) - Chenopod: Thymol: Carduus mar.
Anemia (Anaemia) - Ferr. cit: China: Nat. mur: Calc. phos.
Anemia linfática (Hodgking's Disease) - Arg. iod: Phos: Iod.
Anemia perniciosa (Anaemia pernicious) - Ars. T.N.T.
Aneurisma (Aneurism) - Baryt: Lycop.
Angina do peito (Angina pectoris) - Latroduct: Cactus: Glonoin: Bryon: Haematox: Oxal. ac: Spigel.
Angioma (Angioma) - Abrot.
Anorexia (Anorexia) - Nux: Hydrast: China.
Antídotos para venenos de cobra (Snake-poison Antidotes) - Golond: Cedr: Gymne: Sisy: Guaco: Salag.
Antraz (Anthrax) - *Echinacea*.
Aortite (Aortitis) - *Aurum ars*.
Apendicite (Appendicitis Typhilitis) - Echin: Bellad: Laches: Iris tenax.
Apoplexia (Apoplexy) - Op: Phos: Arnica: Bellad.
Arteriosclerose (Arteriosclerosis) - Am. iod: Plumb. iod: Polyg. avic: Baryta: Glonoin 2x: Aurum: Carduus: Sumbul.
Artrite (Arthritis) - Arbut: Sulph: Bry: Elater.
Ascarirose, Ascarirose (Ascarides) - Abrot: Sabad: Cina: Spigel.
Ascite (Ascites) - Acet. ac: Apocyn: Helleb: Apis: Ars: Dig.
Asma (Asthma) - Ipec: Ars: Eucalypt: *Adrenalin*: Nat. sulph.
Asma cardíaca (Asthma cardiac) - Conval: Iberis: Ars. iod.
Astenopia (Asthenopia) - Nat. mur: Ruta: Croc: Senega.
Astigmatismo (Astigmatism, myopic) - Lilium.
Astaxia locomotora (Locomotor ataxia) - Zinc. phos: Plumb: Arg. nit: Oxal. ac: Chromium sulph: *Aragallus*.
Atrofia (Atrophy) - Ol: Jecor: Iod: Ars.
Auto-intoxicação (Auto-intoxication) - Skatol: Indol: Sulph.
Azia, pirose (Heartburn, Pyrosis) - Geran: Carbo: Gallic ac: Bismuth: Caps.
Azotúria (Azoturia) - Caust: Senna.

Balanite (Balanitis) - Merc.
Beriberi (Beri-Beri) - Elater: Rhus: Ars.
Bexiga, hemorragia (Bladder, haemorrhage) - Amydg: Hamam: Nit. ac.
Bexiga irritável (Bladder, irritable) - Eup. purp: Copaiv: Ferr: Nux: Apis: Sarsap.
Bicos dos seios fissurados (Nipples, ulcerated) - Cast. eq: Eup. ar: Ratanh.
Biliosidade (Biliousness) - Yucca: Euony: Bry: Pod: Merc: Sulph: Nux: Nyctanthes: Chelidon.
Blefarite (Blepharitis) - Puls: Graph: Merc.
Blefarospasmo (Blepharospasm) - Agaric: Physost.
Bócio exoftálmico (Exophthalmic Goitre) - Lycopus: Pilocarp.

Bolo hístico (Globus Hystericus) - Ignat: Asaf.
Bolsas no reto (Rectal pockets) - Polygon.
Borborigmo (Borborygm) - Haematoxyl.
Bradycardia, pulso lento (Bradycardia, slow pulse) - Abies nig: *Digit*: Kalm: Apocyn can.
Bromidrose (Bromidrosis) - Silica: Calc: Butry. ac.
Broncopenumonia (Brocho-pneumonia) - Kali bich: Tart. emet: Tuberc: Phos: Squilla.
Broncorréia (Bronchorrhoea) - Ammoniacum: Eucalypt: *Bals: Tart. e: Peru: Stan: Bacilin*.
Bronquite (Bronchitis) - Acon: Bry: Phos: *Trat. e: Ferr. phos: Sang: Pilocarp*.
Bronquite crônica (Bronchitis, chronic) - Ammoniac: Ars: Seneg: Sulph: Antim. iod.
Bubão (Bubo) - Merc: Nit. ac: Carbo an: Phytol.
Bursas (Bursae) - Benz. ac: Ruta: Sil.
Bursite, inflamação da rótula (Housemaid's Knee) - Sticta: Slag.

Cãimbra dos escreventes (Writer's cramp) - Arg. m: Sulph. ac.
Cálculos, areia (Gravel) - Hydrang: Solidago: Lycopod: Berberis.
Cálculos biliares (Calculi, biliary) - China: Berberis: Chelidon.
Cálculos hepáticos (Gall-Stones) - China: Calc: Berberis: Chionanth: *Calculos trit. (8-10x)*.
Cálculos nos rins, Nefrolitase (Calculi, renal) - Berberis: Pareira: Sarsa p.
Calos (Corns) - Ant. crud: Graph: Sil.
Câncer (Cancer) - Semp. viv: Ars: Hydr. Ant. chlor: Galium.
Câncer, dores (Cancer, pains) - Euphorb.
Câncer da bexiga (Cancer, Bladder) - Taraxac.
Câncer da boca (Cancrum, oris) - Secal: Kreos: Ars: Baptis.
Câncer do estômago (Cancer, gastric) - Geranium.
Câncer da língua (Cancer, tongue) - Fuligo.
Câncer da pele (Cancer, epithelial) - Acetic. acid.
Câncer do reto (Cancer, Rectal) - Ruta: Hydr: Kal. cyan.
Câncer do seio (Cancer, Mammae) - Aster: Cons: Plumb. iod: Carcinosin.
Cancro (Chancre) - Merc. bin. iod: Merc. prot: Merc. sol: Kali iod.
Cansaço cerebral (Braing-fag) - Anhalon: Zinc: Phos: Anacard: Sil.
Carbúnculo (Carbuncles) - *Anthrac: Ledum: Tar. cub: Ars: Lach: Silic*.
Cardialgia (Cardialgia) - Ferr: Tart.
Cáries (Caries) - Aur: Asaf: Sil: Phos.
Carúncula uretral (Urethral caruncle) - Cann. sat: Eucalypt: Thuya.
Caspa (Dandruff) - Kal. sulph: Ars: Lyc: Badiaga.
Catalepsia (Catalepsy) - Curare: Hydroc. ac: Can. ind.
Catapora, varicela (Chicken pox) - Tart. e: Rhus: Kal. mur.
Catarata (Cataract) - Cineraria: Phos: Platanus: Quass: *Naphit: Calc. fluor*.
Catarro crônico (Catarrh chronic) - Anemopsis: Nat. sulph: *Aur: Eucalypt: Kali bich: Puls: Sang. nit: Nat. carb*.
Catarro crônico (Catarrh chronic) - Anemopsis: Nat. sulph: *Aur: Eucalypt: Kali bich: Puls: Sang. nit: Nat. carb*.
Caxumba, parotidite (Mumps) - Bell: Merc: Pilocarp: Rhus.
Cegucira diurna (Day Blindness) - Bothrops.
Celulite (Cellulitis) - Apis: Rhus: Vespa.
Cheyne-Stokes (Cheyne-Stoke Respiration) - Grind: Morphin: Parthen.

Cianose (Cyanosis) - Tart. emet; Carbo; Cuprum; Laches; Laurocer; Opium.
Ciática (Sciatica) - Cotyled; Viscum. *Colocy*; Rhus; *Gnaph*.
Cicatrizes (Cicatrices) - Thiosin; Graphites.
Cirrose do fígado (Cirrhosis of liver) - Nastrut; Nat. chlor; *Merc*.
Cistite (Cystitis) - Epigea; Saurur; Popul; *Canth*; Chimaph; Tereb.
Cloasma (Chloasma) - Sep; Paull.
Clorose (Chlorosis) - Ars; Ferr; Helon; Cupr; Puls.
Colapso (Collapse) - Camph; Morph; Verat; Ars.
Coleditiase (Cholelithiasis) - Chionanth; Hydrast.
Cólera (Cholera) - Camph; *Verat*; Ars; Cupr.
Cólera infantil (Cholera infantum) - Aethus; Cuphea; Calc; Phos.
Cólicas (Colic) - Cham; Mag. phos; Diosc; Plumb.
Cólicas renais (Colic, Renal) - Eryng; Pereira.
Colite (Colitis) - Merc. dulc; Aloes; Allium sat.
Coma (Coma) - Opim; Policarp; Bell.
Comedão (Comedones) - Abrot; Aethiops; Baryta.
Condiloma (Condylomata) - Cinnab; Nat. sulph. Nit. ac; *Thuya*.
Congestão hepática (Liver, congestion) - Berb; Bryon; Card; Chel; Lept; *Merc*; Mag. mur; Pod; Sulph.
Congestão pulmonar (Lungs, congestion) - Acon; *Verat. vir*; Ferr. phos.
Congestão renal (Kidneys, congestive) - Bell; Tereb; *Canth*.
Congestão da veia porta (Portal congestion) - Aesc. glabra.
Conjuntivite (Conjunctivitis) - Acon; Puls; Euphras; Guar.
Convulsões (Convulsions) - Hydroc. ac; Laburn; *Cupr*; Cicut; *Bell*; Oeant.
Coqueluche (Whooping cough) - Castan; *Dros*; Cupr; Mag. phos; Pertuss.
Cordado, penis semi-lunar, doentio (Chordee) - *Canth*; Salix; Yohimb; Lupulin; Agave.
Coréia (Chorea) - Absinth; Agar; Hippom; Mygal; Tanacet; Tarant. hisp; Ignat; Zinc; Cimicif.
Coriza (Coryza) - Cepa; Penthor; *Nat. mur*; *Quillaya*; Gels; Euphras; Acon; Ars; Kali hyd.
Corrimento (Gleet) - *Thuya*; Sepia; Santal; Pulsat; Abies can.
Cortes (Dissecting wounds) - Crotal; Ars; Echinac.
Cravos (Comedones) - Abrot; Aethiops.
Crupe (Croup) - *Acon*; *Hep*; Kaolin; *Spong*; Brom; Iod; Kali bich; Sang.

Daltonismo (Color-blindness) - Benzin; Carb. sulph.
Debilidade (Debility) - Chin; Phos. ac; Ars. Curar; Kali phos. Alfafa.
Debilidade depois da gota (Debility after gout) - Cypris.
Decadência senil (Senile Decay) - Oophor; Baryta.
Deficiência nutritiva (Malnutrition) - Alfafa; Calc. phos.
Degeneração da esclerótica (Sclerotic Degeneration) - Baryta mur; Plumb. Aur. mur.
Degeneração do miocárdio, depois de gripe (Myocardial Degeneration after influenza) - Nux; Gels.
Delírio (Delirium) - Bell; Hyos; Agar.
Dentição (Dentition) - Bell; *Calc. phos*; *Tereb*; *Cham*.
Dentição babando (Dentition, drooling) - Trifolium; *Merc*.
Descarga pelo ouvido (Ear, discharges) - Kal. mur.
Descarga ofensiva pelo ouvido (Ear, very offensive) - Elaps.

Descargas suprimidas (Checked Discharges) - Cupr; Psorinum.
Deslocamento da retina (Eyes, Detachment of Retina) - Naphatalin.
Deslocamento do útero (Uterine displacement) - Abies can; Eupion; Heliot; Sep; Puls; Fraxin; Ferr. iod;
Desnutrição (Malnutrition) - Alfafa; Calc. phosph.
Diabete (Diabetes) - Ars. brom; Coca; Codein; Helleb; Sizyg; Phlorid; Uran. nit; Phosph; Aur.
Diafragmatite (Diaphragmitis) - Cactus; Nux.
Diarréia (Diarrhoea) - Camph; *Verat*; *Ipec*; *China*; Puls; *Phos ac*; *Merc*; *Manzanita*; Nat. sulph; Podophyl.
Diarréia crônica (Diarrhoea, chronic) - Liatris; Chaparo. Coto; Nat. sulph. Sulph. Calcar.
Diarréia na dentição (Diarrhoea, teething) - Arundo; *Cham*; Calc. phos.
Diarréia tifóide (Typhoid Diarrhoea) - Epilob.
Diátese do ácido úrico (Uric acid diathesis) - Hedeom; Ocim.
Difteria (Diphtheria) - Lach; *Merc. cyan*; *Merc. bin iod*; Phyt; Carb. ac; Apis; Vinca; Nit. ac; Echinacea.
Difteria nasal (Diphtheria nasal) - Am. caust; *Kali bich*.
Dilatação do estômago (Stomach Dilatation) - Hydr. mur.
Diplopia (Diplopia) - Bell; Gels; Oleand; Hyos.
Dipsomania (Dipsomania) - Capsicum.
Disenteria (Dysentery) - Asclep. t; *Aloe*; *Ipec*; *Merc. corr*; Tromb; *Colocy*; Colchic; Ars; *Canth*.
Disfagia (Dysphagia) - Bell; Lach; *Merc*; Cajap; Curar; Epilob.
Dismenorréia (Dysmenorrhoea) - Apiol; Puls; Caulop; *Viburn*; Magn. phos; Aquilegia.
Dismenorréia membranosa (Dysmenorrhoea, membranous) - Calc. ac; Borax.
Dispepsia (Dyspepsia) - Nux; Hyd; Graph; Petrol. *Anacard*; Puls; Lycop; Homar; Carbo.
Dispepsia ácida (Dyspepsia, acid) - Robinia.
Dispepsia atônica (Dyspepsia, atonic) - Hydratis.
Dispepsia com fermentação (Dyspepsia, fermentative) - Salicyl. acid.
Dispepsia nervosa (Dyspepsia, nervous) - Ignatia; Anacard.
Dispneia (Dyspnoea) - Apis; Ars; *Ipec*; Quebrach; Spongia.
Dispneia cardíaca (Cardiac Dyspnoea) - Acon ferox; Aspidos.
Disúria (Dysuria) - Tritic; Fabian; *Canth*; Apis; Sarsap; Camphor; Bellad.
Doença de Addison (Addison's Disease) - Adrenalin; Ars; Phos; Calc. ars.
Doença de Bright (Bright's Disease) - Ars, Phosph. ac; Apis, *Merc*; *Corr*; Tereb; Kali cit; Nat. mur.
Doença de Hodgkin (Hodgkin's Disease) - Doença de Menière (Menier's Disease) - Ars. iod; Phos. iod.
Doença de Raynaud (Raynaud's Disease) - Ars; secale; Cactus tincture.
Doença de Weil (Weil's Disease) - Chelid; Phos.
Dor nas costas, na parte de cima (Black ache) - Oxal. ac; Aesc; Rhus; Puls; Kal. carb; Cimicif; Nux; Ant. tart; Variol.
Dor de dente (Toothache) - Plantago; Mag. carb; Bell; Chamom.
Dor de ouvido (Earache) - Bell; Cham; Mullein Oil.
Dores que aumentam (Growing pains) - Phosph. ac; Guaiacum. Calc. phos.
Dores de cabeça anêmicas (Headaches, anemic) - Chin; Ferr. phos.
Dores de cabeça congestivas (Headaches, congestive) - Acon; Bell; Glon; Lach; Melil; Gels.

Dores de cabeça explosivas (Headaches bursting) - *Usnea*; Glonoin.
Dores de cabeça nervosas (Headaches, nervous) - Cimid, Ignatia; Coff; Guar.
 Cannab. Zinc, Niccol.
Dores depois do parto (After-pains) - Caulophyl; Magnes. phos.

Eczema (Eczema) - Arbut; Clem. Dulc; *Rhus*; Sulph; Ars; Bovist; Nat. ars; *Anac*;
 Oleand, Petrol, *Psorin*; Alnus; Graph.
Edema (Oedema) - Apis; Ars; Dig.
Edema dos pés (Oedema pedum) - Prunus.
Edema dos pulmões (Oedema of lungs) - Tart. e.
Edema pulmonar (Lungs oedema) - Am. carb; tart. e, Ars.
Elefantase (Elephantiasis) - Elaeis, Ars, Hydrocot, Lyc.
Empiema (Empyemia) - Arnica.
Endurecimentos (Indurations) - Carb. an, Plumb. iod; Alumen.
Endurecimento uterino (Uterine induration) - Aur. mur; Kalmia.
Enfisema (Emphysema) - Am. carb; Anti. ars; Lobel.
Enjôo no mar (Seasickness) - Apomorph; Petrol; *Coccul*; Nux; Tabac.
Enjôo em viagem de carro (Carsickness) - *Coccul*.
Enterite aguda (Enteritis, acute) - Cinch; Croton; Podop.
Enterite crônica (Enteritis, chronic) - Ars; Sulph; Arg. nit.
Enurese (Enuresis) - Benz. ac; Caust. Sulph; *Rhus ar*; Equiset; Lupul; Uran; Phyl-
 salis; Bellad.
Envenenamento com cogumelos (Mushroom Poisoning) - Absinth.
Envenenamento com Hera Venenosa (Poison-Oak) - *Anac*; Xerophyl; Grind.
 Cypris; *Rhus*; Croton; Graph; *Erecht*.
Envenenamento com Ptomaina (Ptomaine Poisoning) - Ars. Kreos; Pyrog.
Enxaqueca (Sick Headache, Migrane, Megrin) - Iris; Sang; Nux; *Chionanth*; Me-
 nisp; Coff; Sep; Stan.
Epididimite (Epididymitis) - Sabal; Puls.
Epilepsia (Epilepsy) - Absinth, Artem; Sol. carol, Ferr. cyan, Cupr, Hyd. ac; Calc.
 ars; *Oenanthe*; Sil.
Epistaxe (Epistaxis) - Ambros; Nat. nit; Arn. Ipec; Bry; Hamam; ferr. phos; Nit.
 ac; Phosph.
Epitelioma (Epithelioma) - Jequir; Ars; Thuya; Chromic. ac.
Equimose (Echymosis) - Aethus, Arn, *Rhus*; Sulph. ac.
Erisipela (Erysipelas) - Ananth; Bell; *Apis*; Canth; graph; *Rhus*; Verat. vir.
Eritema (Erythema) - Bell; Mezer; Antipyrin.
Eritema nodoso (Erythema Nodosum) - Apis; *Rhus*.
Erotomania (Erotomania) - Origan. Phos; Pic. ac; stram; Plat.
Escaras de decúbito (Bed-sores) - Fluor ac, Arn; Sulph. ac.
Escarlatina (Scarlatina) - Bell, *Rhus*; Stram.
Escarlatina maligna (Scartatina, maglignant) - Am. carb; Mur. ac; Lach. Ailant.
 Crotal; Baptis, Nit. ac.
Esclerose múltipla (Sclerosis multiple) - Aur. mur.
Escorbuto (Scurvy) - Acet. ac. Agave; Phos, Merc.
Escrófula (Scrofula) - Aethiops, Ferr. iod, Cistus, Merc; Calc; Sulph; Therid.
Esôfago (Oesophagus) - Cajup, Condur; Bapt.
Espasmo Cardio-Vascular (Cardio-Vascular Spasm) - *Actea spicata*.
Espertatorrêa (Spermatorrhoea) - Salix; Chin, Phos. ac; Staphys.
Esquistosomose (Bilharziasis) - Antimon. tart.

Estagnação capilar (Capillary Stasis) - Capsic; Echinac.
Estagnação venosa (Venous Stasis) - *Aesc. hip*.
Esterilidade (Sterility) - Agnus; Nat. mur; Borax.
Exostose (Exostosis) - Hekla; Calc. fluor.

Faringite, atrófica (Pharyngitis, Sicca) - Dubois.
Faringite folicular (Pharyngitis, follicular) - *Aesc. hip*; Hydr; Sang; Wyethia.
Febre (Fever) - *Acon*; Agrotis; *Spiranthes*; *Gels*; Bapt; Verat. vir; Ferr. phos.
Febre amarela (Yellow Fever) - Cadmium; Ars; Crotal.
Febre de Feno, polinose, rinite alérgica (Hay Fever) - Ambros. Aral; Cupr. acet;
 Naphth; Rosa; *Sabad*; Linum; Phleum pratense.
Febre habitual (Hectic Fever) - Bapt; Ars; Chinin. ars.
Febre intermitente (Intermittent Fever) - Helianth; *Chin*; Ars; Ipec; Nat. mur;
 Caps; Tela aranea.
Febre tifóide (Typhoid) - Bapt; Mur. ac. Ars; Phos. ac; Bry.
Fibrilação muscular (Auricular Fibrillation) - Digital; Quindine.
Fibróide (Fibroids) - Calc. iod.
Fibroma do útero (Fibroma) - Trillium; Ergot; Lapis.
Fimose (Phimosis) - Merc; Guaiac.
Fissuras (Fissures) - Ledum; Graph. Petrol.
Fissura dos lábios (Cracked lips) - *Condur*; Graph. Nat. mur.
Fistula (Fistula) - Fluor. ac; Nit. ac; Sil.
Flatulência (Flatulence) - Carb; *asaf*; *Nux Mos*, Mosch. Lycop; China; Carbol. ac;
 Cajup, Argent. nit.
Flebite (Phlebitis) - Hamam; Puls.
Flegmasia, *Flegmasia alba dolens* (Milk-leg) - Bufo, Ars. Puls; *Rhus*; Hamam.
Fogachos do climatério (Climateric Flushings) - Amil. nit; *Lach*; Sang; Cimic;
 Sep.
Foliculite, mentagra (Barber's Itch) - Sulph. iod; Thuya, Asterias; Nat. sulph. Au-
 rum mur.
Framboesia (Framboesia) - *Jatropha*; Merc. nit.
Frieiras (Chilblains) - Abrot; *Agar*; Tamus; Plantag.
Furúnculos (Boils) - Bellis, Calc. pic, Ferr. iod; Ol. myr. *Bell*; Sil, Hep; Ichthyol.

Galactorrêa (Galactorrhoea) - Salvia; Calc.
Gânglion (Ganglion) - Ruta, Benz. ac.
Gânglios hipertrofiados (Glands, swollen) - Bell; Merc. iod; Phytol; Kali. hydr;
 Alnus.
Gangrena (Gangrene) - Euphorb; *Lach*; *Secale*; Carbo.
Gastralgia (Gastralgia) - Bism; Carb; *Coccul*; Nux; Cup. ars; Petrol; Phosph.
Gastralgia recorrente (Gastralgia, recurring) - Graph.
Gastrite (Gastritis) - Ars; Nux; Oxal. ac. Phos; Hydr.
Gastro-enterite (Gastro-enteritis) - Arg. nit; Ars.
Glossite (Glossitis) - *Lach*; Mur. ac; Apis.
Gonorrêa (Gonorrhoea) - Cann. sat; *Gels*; Ol. Sant; Tussilago; Petros; Merc.
Gota (Gout) - Amm. Benz; Lycop; *Urtica*; Formica; Colch; Ledum; Lithium; Fra-
 xinus.
Gota retrocedente (Gout, retrocedent) - Cajuput.
Gripe (Influenza) - Eryng; Bapt; Eucalyp; Lobel. cerul; *Gels*; *Rhus*; Eup. perf; Bry;
 Ars.

Hematêmese (Haematemesis) - Ipec; Ham; Phos; Milefol.

Hematúria (Haematuria) - Canth; Ham; Tereb; Nit. ac.
Hemicrania (Hemicrania) - Ol. an; Onos; Sep; Stann; Coff.
Hemiopia, Hemianopsia (Hemiopia, Vertical) - Titan.
Hemiplegia (Hemiplegia) - Oleand; Coccul; Bothrops.
Hemofilia (Haemophilia) - Nat. sil; Phos.
Hemoglobinúria (Haemoglobinuria) - Pic. ac; Phos.
Hemoptise (Haemoptysis) - Acal; Ferr. phos. Ipec. Millef; Ergot; Eriger; Geran; Hydr. mur; Allium sat.
Hemorragias (Haemorrhages) - Adrenalin; Hydrasing; Ipec; Chin; Sabina; Hamam, Millefol; Crotal; Trill.
Hemorragia, seqüelas crônicas (Haemorrhages, chronic sequelae) - Stront.
Hemorragia da bexiga (Bladder Haemorrhage) - Amygd; Hamam, Nü. ac.
Hemorroidas (Haemorrhoides) - Negundo, Scrophul; Aloe; Mur. ac; Hamam; Fluor. ac; Nux; Aes; Collins.
Hepatite (Hepatitis) - Bry; Merc; Lach; Nat. sulph.
Herpes circinatus (Herpes, Circinatus) - Sep; Tellur.
Herpes labial (Herpes Labialis) - Caps; Nat. mur; Rhus.
Herpes prepucial (Herpes Preputialis) - Hep; Nit. ac.
Herpes pudendo (Herpes pudendi) - Calad; Nat. mur; Nit. ac.
Herpes simples (Cold sores) - Camphor; Dulcam.
Herpes zoster (Herpes zoster) - Carb. oxyg; Mentha; Ran. bulb; Rhus.
Hidrocefalia (Hydrocephalus) - Helleb; Iodof; Zinc.
Hidrocele (Hydrocyle) - Rhodod; Graph; Puls.
Hidrofobia (Hydrophobia) - Xanthium; Aragallis; Canth.
Hidropsia, edema (Dropsy) - Apis; Apocy. can; Cahinca; Samb. can; Oxyd; Helleb; Dig; Arsenic.
Hidropsia cardíaca Edema (Cardiac Dropsy) - Adonis; Digit.
Hidrotórax (Hydrothorax) - Lactuca, Ran. bulb; Kali carb; Merc. sulph; Fluor ac; Adonis.
Hipercloridria (Hyperchlorydria) - Chin. ars; Robin; Orepine; Arg. nit; Atropin; Anacard; Iris.
Hipertensão arterial (Vascular tension) - Acon; Bell; Ver. v. Baryta mur.; Glonoin, Aurum; Viscum.
Hipertensão arterial com lesão arterial (Vascular tension with arterial lesion) - Adrenal, Baryta mur; Tabac; Plumbum.
Hipertensão arterial, redutores rápidos (Vascular tension, rapid reducers) - Glon; Amyl; Nat. nit; Trinitin.
Hipertrofia da próstata (Prostatic Hypertrophy) - Ferr. pic; Thuya.
Hipotensão arterial (Arterial tension lowered) - Gels.
Histeria (Hysteria) - Aquileg, Castor; Mosch; Pothos; Plat; Sumb; Valer; Ignat; Asaf.
Horror ao leite (Lectofobia) - Cann. sat.
Icterícia (Jaundice) - Chionanth; Cholest; Bry; Chin, Myric; Podo; Merc. Chelid; Kali pic; Nat. phos.
Icterícia infantil (Jaundice, infantile) - Lupulus; Cham.
Icterícia tóxica (Jaundice, toxic) - Trotyl.
Ictiose (Icthyosis) - Ars. iod; Syphil.
Impetigo (Impetigo) - Ars; Tart. em, Mez.
Impotência sexual (Impotence) - Agnus; Calad, Onos; Phos. ac; Con; Lycop;

Selen; *Yohimbin.*
Inflamações (Inflammations) - Acon; Bell; Ferr. phos; Sulph.
Insônia (Insomnia) - Coff; Cypris; Daph. ind; Ignatia; Passifl; *Aquileg.*
Insônia (Sleeplessness) - Tela aran; Coff; Ign; Cimicif; Gels; Opim (alta dinamização); Daphne; Hyos. hydrob.
Insônia do delirium tremens (Insomnia of Delirium Tremens) - Sumbul.
Insuficiência cardíaca (Heart Failure) - Strych. sulph. (1/60-1/30 gr); Spartein sulph. (1/4 gr), Agaricin (1/10 gr) - hipodermicamente.
Irite (Iritis) - Bell; Merc; Clemat; Syph; Dubois; Sarcolact. ac.
Junta histérica (Hysterical Joint) - Cotyledon.
Lábios fissurados (Cracked Lips) - *Condur*, Graph; Nat. mur.
Lagofthalmia (Lagophthalmus) - Physos.
Laringite aguda (Laryngitis, acute) - Acon; Hep; Spong; Phos; Caust; Arum.
Lepra (Leprosy) - Elaeis; Hidrocot; Crotalus; Pyrra.
Leucocitemia (Leucocythaemia) - Ars; Pic. ac; Thuya.
Leucodermia, vitiligo, vitiligo (Leucoderma) - Ars; Sulph; Rub.
Leucodermia crônica - vitiligo (Leucoderma, chronic) - Dros; Selen; Mang; Argent.
Leucorréia (Leucorrhoea) - Alum. Calc; Hyd; Sulph; Puls; Kreos; Sep; Hydr; Eucalyp; Thuya.
Leucorréia em mocinhas (Leucorrhoea in little girls) - Calc; Cub. Hydp, Asperul.
Lipotímia (Lypothemia, Lypotymia) - Ignatia, Nux moschata.
Litíase (Lithiasis) - Asparag; Lycop; Sep.
Lobinho, cisto sebáceo (Wens) - Thuya; Benz. acid; Baccilin.
Lumbago (Lumbago) - Guaiac; Hyos, Rhus; Tart. em; Macrot; Phytol; Kali oxal.
Lupo, Lupo vulgar (Lupus) - Am. ars; Ars; Hydrocot; Thuya.
Mal das alturas (Mountain sickness) - Coca.
Mal-estar matinal (Morning sickness) - Amygdal, Nux; Ipec; Cucurb, Coccul; Apomorph, Aletris.
Malária, paludismo, impaludismo (Malaria) - Alstonia; Am. pic; Cornus.
Manchas hepáticas (Liverspots) - Nat. hyposulph.
Mania (Mania) - Bell; Hyos; Stram, Lach.
Marasmo, atrepsia (Marasmus) - Abrotan; Iod; Nat. mur; Ars. iod.
Mastite (Mastitis) - Bell; Phytol; Con.
Mastoidite (Mastoiditis) - Caps; Onos; Hydr.
Maus efeitos do sal (Halophagia) - Nit. sp. d; Ars; Phos.
Meniere Síndrome (Menieres's Disease) - Carbo sulph; Chenop; Nat. Sal; Sal. ac; Sílica; Pilocarp. mur.
Meningite Tuberculosa (Meningitis, tubercular) - Bacil; Cup. cyan; Iodof.
Meningite cérebro-espinhal (Cérebro-spinal Meningitis) - Cicut; Zinc. cyan; Cupr. acet; Helleb.
Menopausa (Menstruation, cessation) - Lach, Puls; Graph; Sanguin.
Menorragia (Menorrhagia) - Chin; Sabina; Croc; Calc; Plat; Sedum; Tellur; Sanguisorba.
Menstruação abundante (Menstruation, profuse) - Cham, Ipec; Trill; Bellad, Sabina.
Menstruação atrasada (Menstruation, delayed) - Puls; Calc. phos; Cauloph; Nat. mur.

Menstruação dolorosa (Menstruation, painful) - Bell; Viborno op; Mag. phos.
Mentagra (Barber's itch, sycosis) - Sulph. iod; Thuya. Asterias, Nat. sulph; Aur. mur.
Metrite crônica (Metritis, chronic) - Aur. mur. nat; Mel. c. S. Merc.
Mialgia (Myalgia) - Acon. Bry; Macrot; Rhus.
Mielite (Myelitis) - Ars; Plumb; Oxal. ac; Secale; Dulc.
Miocardite (Myocarditis) - Dig; Ars. iod; Aurum mur.
Miosite (Myositis) - Arn; Mez; Rhus.
Mixedema (Myxoedema) - Thyroid.
Moléstia do sono (Sleeping sickness) - Nux mosch; Opium. Gels; *Atoxyl*.
Morfina, hábito (Morfine, habit) - *Avena*
Mormo (Glanders) - Hippoz; Merc.
Morvan, síndrome (Morvan's disease) - Aur. mur; Thuya.
Moscas volantes (Muscae Voliantes) - Caustic; Cypriped; China.

Nefrite (Nephritis) - Meth. blue; Koch's lymph; Berb; Kali chlor. Canth; Merc. corr; Phos; tereb; Apis; Eucalyp.
Nefrolitíase (Nephrolithiasis) - Pereira; Senecio aur.
Neurastenia (Neurasthenia) - Anac; Zinc. pic; Stry. phos. Physostig.
Neurastenia gástrica (Neurasthenia, gastric) - Gentiana, Anac.
Neurite (Neuritis) - Stann; Plumb; Hyper; Thallium; Ars.
Nevo (Naevus) - Fluor ac; Thuya.
Nevralgia (Nevralgia) - Am. val; *Acon*; Bell; *Spig*; Kalm. Ars; Colocy; Phos; Zinc. valer.
Nevralgia ciliar (ciliary Neuralgia) - Prunus; Spig; Sapon; Cinnab.
Nevralgia, do epididimo (Neuralgia, spermatic cord) - Ol. an; Oxal. ac; Clemat.
Nevralgia intercostal (Pleurodynia) - Bry; Cimic; Ran. bulb.
Nevralgia, lombo-abdominal (Neuralgia, lumbo-abdominal) - Aran.
Nevralgia, periódica (Nevralgia, pe:iodic) - Nic. sulph; Ars; Cedr.
Nictalopia (Nictalopia) - Bell; Helleb.
Ninfomania, furor uterino (Nymphomania) - Robin; Canth; Hyos; Phos; Murex.
Nodosidades da juntas (Nodosities of joints) - Am. phos.

Obesidade (Obesity) - Am. brom; Fucus; Calc. Phyto; Thyroid.
Olhos, inflamados (Eyes, inflamed) - Acon; Euphras; Ruta.
Ondas de calor do climatério (Climateric Flushings) - Amyl. nit; *Lach*; Sang; Cimic; Sepia.
Oníquia (Onychia) - Sílica; Psorin.
Orquite (Orchitis) - Puls. Bell; Rhodod; Spongia; Aurum.
Osteíte (Osteitis) - Conchiolin.
Osteomalácia (Osteomalacia) - Phosph. ac.
Otalgia (Ear-ache) - Bell; Cham; Mullein oil.
Otite média crônica (Otitis Media, Chronic) - Chenopod, Cap, Bell; Merc; Puls; Calc.
Otorrêa (Otorrhoea) - Kino; Merc; *Calc*; Sulph; *Puls*; Hydr; Tellur.
Ovaralgia (Ovaralgia) - Zinc. valer; Apis; Lach.
Ovarite (Ovaritis) - Apis; Lach; Platina. Colocyn. Sepia; Xanthox.
Oxalúria (Oxaluria) - Senna; Nit. mur. ac.
Ozeana (Ozaena) - Alum. Hippoz; Aur; Nit. ac; Merc; Hydr; *Cadmium*; Sulph.

Paludismo, Malária (Ague) - Nat. mur; China; Cedron.
Panarício (Panaritium) - Am. carb; Fluor. ac; Sil.
Paralisia agitante (Paralysis, agitans) Aur. sul; Hyos, Hydrob; Merc.
Paralisia bulbar (Bulbar Paralysis) - Guaco; Plumb; Botulin.
Paralisia facial periférica (Bell's Paralysis) - Am. phos; *Cansticum*; Zinc. pic.
Paralisia pós-diftérica (Paralysis post-diphtheric) - Gels; Coccul; Lach; Aurum mur; Arg. nit.
Paraplegia (Paraplegia) - *Mang ox*; Kal tart; Lathyr; Thall; Hyper; Anhalon.
Paresia (Paresis) - Aesc. glab; Badiag.
Paresia espinhal (Paresis, spinal) - Irid.
Paresia dos datilógrafos (Typewriter's Paresis) - Stann.
Paresia Pncumo-gástrica (Paresis, pneumo-gastric) - Grind.
Paresia respiratória (Paresis, Respiratory) - Lobel. purp.
Paresia senil (Paresis, senile) - Aur. iod; Phos.
Pelagra (pellagra) - Bovista.
Penfigo (pemphigus) - Caltha; Mancin; Ran. scel.
Pericardite (Pericarditis) - Ant; Ars; Bry; Colch; Spig; Dig.
Periodontite (Rigg's Disease) - Calc. renal.
Periostite (Periostitis) - Asaf; Aur; K. bich; Merc; Phos; Mez; Sil; Apis.
Peritonite (Peritonitis) - Apis; Bell; Bry; Colocy. Merc. corr; Sinapis; Sang. nit. Wyeth.
Perturbações do pâncreas (Pancreatic Troubles) - Iris.
Peste (Plague) - Ignatia; Operculina.
Pielite (Pyelitis) - Merc. corr; Hep; Tereb. Cup. ars; Epigea. Juniperus.
Piemia (Pyaemia) - Ars. iod; Chinin; Lach; Pyrogen.
Piorrêa (Pyorrhoea) - Emetin; Staphis; Plantago.
Piorrêa alveolar (Rigg's Disease) - Calc. renal.
Pirose (Pyrosis) - Gallic. ac; Bismuth; Caps.
Pleuris (Pleurisy) - Acon; Bry; Squill; Asclep; Calc. c.
Pleuris exudativa (Exudative pleurisy) - Abrotan.
Pleuris, fase de derrame (Pleurisy, effusion stage) - Apis. *Canth*; Ars; Sulph.
Pleurodinia (Pleurodynia) - Bry; Cimic; Ran. bulb.
Plica polonica (Plica polonica) - Vinca; Lycop.
Pneumonia (Pneumonia) - Bry; Phosph; Sang; Iod; Chelid; Lyc. Pneumococcin.
Polinose (Hay Fever) - Ambros; Aral. Cup. acet. Napht; Arundo. Rosa; *Sabad*. Linum; Phieum. pratense.
Poliomielite (Poliomyelitis) - Lathyris; *Bungaris*; Kali phos.
Pólipos (Polypi) - Phos; Calc; Sang; Thuya.
Pólipos nasais (Polypi nasal) - Lemna; *Calc*; *Teuc*.
Poliúria (Polyuria) - Arg; *Phos. ac*; Murex; Squill; Uran; Rhus aromat.
Porrigem (Porrigo capius) - Calc. mur.
Priapismo (Priapism) - Picr. ac; Canth.
Prisão de ventre, obstipação (Constipation) - Opium; *Hydr*; Iris; Verat; Magn. mur; Nux; Paraf; Lac. defl; Tan. ac; Magn. phos; Sulph; Alum; Veratrum.
Prisão de ventre, em crianças (Constipation in Children) - Aesc; Collins; Bry; Alum; Paraf; Psorin.
Proctite (Proctitis) - Ant. crud; Collins; Aloe; Podop.
Prosopalgia (Prosopalgia) - Cactus; Verbas; Kalmia; Puls.
Prostatite (Prostatitis) - Merc. dulc; Sabal; Pic. ac; *Thuya*; Tritic; Staph.
Prurido (Pruritus) - Antipyr; Carbol. ac; Dolich. Fagop; Rhus; Pulex; Radium; Sulph.

Psilose (Psilosis) - *Fragaria*.
Psoríase (Psoriasis) - Kal. ars; K. brom; Tyroid; Ars; Graph; *Borax*; Sulph; Emetin (1/2 gr).
Pterígio (Pterygium) - Zinc; Ratanh; Sulph.
Ptialismo (Ptialysm) - Merc; Iris; Iod; Trifol.
Púrpura (Purpura) - Crotal; Phos; Ars; Hamam; Naja.
Queimaduras (Burns) - Cantharis; Urtica; Picr. ac.
Quelóide (Keloid) - Fluor. ac.
Quiistos, cistos (Cysts) - Iod; Apis.
Quisto, cisto no ovário (Ovarian cyst) - Oophor; K. brom; Apis.
Rânula (Ranula) - Thuya; Calc; Fluor. ac.
Raquitismo (Rachitis) - Calc; Iris; Phos; Sil.
Respiração com altos e baixos (Cheyne-Stokes) - Grind; Morphin; Parthen; Antipyr.
Reumatismo (Rheumatism) - Colch; Propyl; Acon; Bry; Dulc; Merc; *Rhus*; Cimic.
Reumatismo crônico (Rheumatism, chronic) - Stellar; Ol. jucar; Sulph; Viscum.
Reumatismo devido a gonorréia (Rheumatism, Gonorrhoeal) - Irisin; Sarsap; Thuya.
Reumatismo do pulso (Wrist Rheumatism) - *Actea spic.*; Viol. od.
Rinite atrófica (Rhinitis, atrophic) - Lemna.
Ruídos dos ouvidos (Tinnitus Aurium) - Antipyr; Cannab. ind; Carb. sulph; Sal. ac.
Rouquidão (Hoarseness) - Acon; Bry; Dros; Carb; Phos; Caust.
Sarampo (Measles) - Gels; Puls; Ferr. phos; Kal. mur.
Sarda (Freckles) - *Badiaga*; *Sepia*.
Saudades de casa (Homesickness) - Caps; *Ignatia*.
Seborréia (Seborrhoea) - *Heracleum*; Ars; Graph; Vinca; Nat. mur.
Sepsis (Sepsis) - Crotal; Bapt; Echin; Ars; Lach.
Sicose (Sycosis) - *Asterias*; Thuya; Natr. sulph; Aur. mur.
Sífilide, manchas sífilíticas (Syphilides) - Ars. s. fl; K. hyd; Nit. ac.
Sífilis (Syphilis) - *Calotropis*; Coryd; Plat. mur; Merc; K. hyd; Aurum.
Sífilis latente (Syphilis, latent) - Ars. met; Syphil.
Sífilis nodular (Syphilis, nodes) - Coryd; Stiling; K. hyd.
Síndrome de Dupuytren (Dupuytren's Contraction) - Gels; Thios.
Síndrome de Morvan (Morvan's Disease) - Aurum. mur; Thuya.
Sinovite (Synovitis) - Apis; Bry; Calc. fluor.
Sinusite, inflamação em cavidades ósseas no rosto (Antrum, sinusitis) - Hep; Nit. ac; K. bich; Euphorb; Amyg.
Solitária, Tênia (Tape-worm) - Filix; Cina; Ioduretted; Pot. iod.
Solço (Hiccough, Hiccup) - Ginseng; Ratanhia; Sulph. ac; Nux.
Sonambulismo (Somnambulism) - Kali. phosph; Kal. brom.
Subinvolução (Subinvolution) - Fraxin; Aurum. mur. nat; Epipheg.
Suores noturnos (Night-sweats) - Acet. ac; Nat. tell; Popul; Agaricus; Picrot; Salvia; *Pilocarp.*
Surdez (Deafness) - Calend; Puls; Hydr; Graph.
Surdez, devida a obstrução das Trompas de Eustáquio (Eustachian Deafness) - Kal. sulph; Rosa; Hydr.

Taquicardia (Tachycardia) - *Abies. nig*; Agnus.
Tétano (Tetanus) - Strych; Upas; Passif; Physos.
Timpanismo, meteorismo (Tympanitis) - Lycop; Tereb; Asaf; Erigeron.
Tinha (Ringworm) - *Sepia*; Tellur; Ars; Bacilin.
Tísica, tuberculose pulmonar (Phthisis) - *Acalyph*; Gall. ac; Nat. cacod; Polyg. avic; *Silphium*; Calc. ars; Kreos.
Tísica na laringe, tuberculose na laringe (Phthisis, laryngeal) - Dros; Stan; Selen; Nat. selen.
Torcicolo, pescoço duro, torto (Torticollis) - Lachnant.
Tosse espasmódica (Cough, spasmodic) - Corall; Dros; Mephit; Cupr; Mag. phos; Bell; Ipec; *Coccus c.*
Tosse do laringe (Cough, laryngeal) - Nit. ac; Brom; caps; Causti; Lach.
Tosse nervosa (Cough, nervous) - Ambra; Ignat; Hyos; Kali. brom.
Tosse rouca (Cough, hoarse) - Bry; Hep; Phos; Samb; Spong; Verbace.
Tosse seca (Cough, dry) - Alum; Bell; Hyos; Lauro; Con; Mentha; Rumex; Spongia; *Sticta*.
Tosse solta (Cough, loose) - Kal. sulph; Tart. em; Ipec; Merc; Puls; Squilla; Stannum; *Coccus c.*
Tosse tuberculosa (Cough, Phthisical) - All; Sat; Crotal; Phelland; Naja.
Traumatismo (Traumatism) - *Arnica*; Bellis.
Tricoma, Tricomatose (Plica Polonica) - Vinca; Lycop.
Trismo (trismus) - Linum.
Trombose (Thrombosis) - Bothrops; Lach.
Tuberculose, TB (Tuberculosis) - Ars. iod; Phelland; Tuberculin; Calcar.
Tumores (Tumors) - Calc. fluor; Conium; Baryta mur; Thuya; Merc. iod. rub; Hydr; Phytol; Plumb. iod.
Tumores do útero (Uterine Tumors) - Aur. mut. nat.
Úlceras (Ulcers) - Nit. ac; Sil; Ars; Comocl; Kal. hyd; Lach; Pacon; Calend.
Úlcera gástrica (Gastric Ulcer) - Geran; Arg. nit; Ars; *Atrop*; Kal. bich; Uran. nit.
Uremia (Uraemia) - Am. carb; Cup. ars; *Morph.*
Uretrite (Urethritis) - Acon; Apis; *Canth.*
Uretrite em crianças (Urethritis in children) - Doryph.
Urticária (Nettle rash) - Ant. crud; Antipyr; Apis; Astac; Bombyx; Copav; Fragar; Nat. mur.
Vaginismo (Vaginismus) - Cactus; Plumb; Bell.
Varíola (Small pox) - Ant. tart; Saracen.
Varíola hemorrágica (Small pox, haemorrhage) - Crotal; Phos; Ars.
Varicose das veias (Varicose veins) - Calc. flur; Hamam; Puls.
Vermes intestinais (Worms) - Calc; Cina; Santon; Spigel; Teuc; Napht.
Verrugas (Warts) - Ant. crud; Caust; Nit. ac; Thuya; Salicy ac.
Vertigem (Vertigo) - Gels; *Granat*; Phos; Coccul; Con.
Vício do fumo (Tobacco-craving) - Daph. ind.

SUPLEMENTO

de autoria do Prof. Dr. Alfredo Eugênio Vervloet contendo os mais modernos
Remédios Homeopáticos em uso na Europa

- 01 - A.D.N.
- 02 - Adlimia fungosa
- 03 - Aloxana
- 04 - Ammi Visnaga
- 05 - Aranea ixobola
- 06 - Aristolochia clematitis
- 07 - A.R.N.
- 08 - B.C.G. - V.A.B.
- 09 - Beryllium metallicum - Pery Cliam
- 10 - Cardiospermum halicacabum
- 11 - Cloranfenicol
- 12 - Clorpromazina
- 13 - Cobaltum nitricum
- 14 - Cortisona e A.C.F.H.
- 15 - Corydalis cava
- 16 - Datisca cannabina
- 17 - Dishapetalum
- 18 - Eichornia crassipes
- 19 - Ergotina
- 20 - Espeletia grandiflora
- 21 - Fenobarbital
- 22 - Folicullinum
- 23 - Galphimia glauca
- 24 - Gingko biloba
- 25 - Haloperidol
- 26 - Haplopappus bailahuen
- 27 - Harpagophytum procumbens
- 28 - Heden helix
- 29 - Hibiscus sabdariffa Sabdoriffa
- 30 - Hirudo officinalis ou medicinalis
- 31 - Histaminum muiriaticum
- 32 - Hydrophis cyanocintus
- 33 - Hypothalamus
- 34 - Klellin
- 35 - Kresol Cresol
- 36 - Lespedeza sieboldii e Lespedeza capitata
- 37 - Levomepromazina
- 38 - Lophophytum leandrii Flor de piedra
- 39 - Luffa operculata
- 40 - Majeptil Thioproperazina
- 41 - Mandragora

- 42 - Methysergida
- 43 - Myrrhis odorata
- 44 - Myrtillocactus geometrizans
- 45 - Naloxane
- 46 - Neopenthes distillatoria
- 47 - Okoubaka aubrevillei Okoubaka
- 48 - Orthosiphon stamineus
- 49 - Paranichia illicebrum
- 50 - Paratormonio Paratormonium
- 51 - Penicilinum
- 52 - Perilla ocyroides
- 53 - Pexid
- 54 - Picrorhiza
- 55 - Potentilla anserina
- 56 - Prionurus australes
- 57 - Prosta-glandinas
- 58 - Psilocybe caerulea
- 59 - Pteridium aquilinum
- 60 - Rauwolfia serpentina
- 61 - Reserpina
- 62 - Rubia tinctoria e pulvina
- 63 - Serotonina
- 64 - Serum de yersin
- 65 - Siegesbechia orientalis
- 66 - Solanum melanoxylon
- 67 - Sulfamida
- 68 - Sulfonamida
- 69 - Thuya lobii
- 70 - Tireoestimulina
- 71 - Uzara
- 72 - Venus mercenaria
- 73 - Zygophyllum tridentatum Paloondo

Referências Bibliográficas do Suplemento Índice Terapêutico do Suplemento

01 - A.D.N. Ácido desoxiribonucleico

Preparado de fonte natural, do Timo e do líquido das glândulas dos peixes machos. 1967 a 1973 - Jenaer na Bélgica.

1970 a 1972 - Julian na França

Dirigiram o E.M.H.S. desta substância

Sendo 60 pessoas para o Dr. Jenaer; e 30 pessoas para o Dr. Julian

Foram publicadas na Revista Belga de Homeopatia - 1973(2).

Atua em mecanismos imunológicos, no plano imunitário, quando estes se encontram alterados.

Existem múltiplas indicações clínicas, como:

Câncer, colagenoses; hepatites. Ele pode complementar outras terapêuticas alopatricas e homeopáticas no sentido do tratamento e da prevenção das doenças.

Indicado em oncologia e nas hepatites crônicas de origem viral, onde constatamos além de melhora ou cura clínica, também biológica; afecções por vírus; monoculose e SIDA.

Posologia: 9C; 12C, 15C e 30C.

02 - A.R.N. Ácido ribonucleico

E.M.H.S. - feito sob a orientação do Dr. Jenaer e Dr. Julian

Indicação principal: estimulação imunitária, particularmente no cancer, onde se encontra uma deficiência imunitária relativa ou absoluta; e nas hepatites crônicas agressivas, nas viroses como a mononucleose infecciosa; na zona e na SIDA.

A.D.N e A.R.N. - são indicados, alternadamente e em doses espaçadas, de 3 em 3 dias até de semana em semana.

Posologia: 6Ch a 15Ch. (Maurice Jenaer).

"**Homéopathie pour mieux guerir**" - editor Didier Hatier de Bruxelas "Dictionnaire de Matière Médicale Homeopathe" - editor Masson de Paris. (JULIAN).

03 - Adlumia fungosa

Família: Papaveraceae

Habitat: América do Norte

Princípios ativos: Alcalóides adlumina e adlumidina

Potenciais: 3D e 6D ou 1C a 3C

Histotropismo hepático

Indicações Hepáticas:

Aumento da transaminase e da bilirrubina no sangue; dores no hipocondrio direito; língua branca.

Meteorismo com sensação de pressão para cima. Tenesmo retal imperioso. **Hiperuricemia**, gota, dores em pontada nas articulações.

Terapia diferencial: Cardus, Chelidonium, Flor de piedra, Lycopodium, Mandragora, Natrium Sulfuricum e Sulfur.

04 - Aloxa (Mesoxalilurea) - Remédio de ação limitada

Indicações clínicas:

Diabete do individuo jovem e magro - Insuficiência pancreática - Algia cervical e sacro-lombar - Algas vertebrais. Dores lombo-sacras e cervicais quando está deitado.

Rigidez. Câimbra. Algas venosas e lombares quando está de pé.

- Necessidade de solidão, perda de memória dos fatos recentes; erros ortográficos; Erupções pruriginosas. Blefante.

Posologia: 4C a 30C.

05 - Ammi visnaga

Família: Umbelíferas

Habitat: Norte da África e Ásia.

Potência: T.M. a 3D, 1C a 3C.

Princípio ativo: Khellin

Os frutos de Ammi visnaga foram usados no Egito, desde os tempos dos Faraós, para cálculos renais e da bexiga; nos espasmos do ureter, e como anti-espasmódico nas cólicas renais.

06 - Aranea ixiobola - Aranha negra da noite.

Aracnideos

Habitat: Europa Ocidental e América.

Potências: 3D, 30D, 4C a 12C e mais altas.

Indicações organotropicas: Cefaleias, enxaqueca, de valor na hipertensão arterial. Hipertensão craniana; sensação de vertigem, atordoamento.

Quadro reumático: Artrite, artrose, mialgia, lumbago, neuralgia.

Terapia diferencial: *Actea racemosa*. *Sepia*. *Zincum metallicum*. *Sanguinaria canadense*.

07 - *Aristolochia clematitis*

Fontes: autores alemães: J.M.: M.W. & Z (em Português)

08 - B.C.G. V.A.D. Bacilo de Calmette e Guerin.

É a vacina B.C.G. preparada através da técnica homeopática: estudada por JULIAN, no E.M.H.S. em 1960 a 1961, com 06 experimentadores; nas seguintes diluições: 5-7-9Ch.

Indicações clínicas:

Estados tuberculinicos. Cefaléias dos estudantes, dos intelectuais super-esgotados; Magresia constitucional nos tuberculinicos; Psicose depressiva: Hipocôndria; Melancolia: Hipotensão crônica com emagrecimento e hipostenia. Amigdalite crônica. Hipertrofia das amígdalas; Adenoídes; Adenopatia; Adenite cervical crônica, Pleuriz seco; Coqueluche na fase terminal; Bronquites de repetição. Asma infantil; Hiper-leucocitose: Aumento da aceleração da sedimentação das hemácias.

(JULIAN) -

Posologia: 4Ch a 30Ch.

Família: Aristolochiaceae

Habitat: Sul da Europa

Potência: T.M. a 12D e 30D

Princípios ativos: Alantoina, Colina e uma substância antibiótica.

Ação específica: Sobre os leucocitos; estimula a fagocitose. Ação hormonoide sobre o sistema endócrino da mulher.

Organotropismo: Sobre as vias urinárias e os rins; sistema venoso e a pele.

Disposição depressiva em relação às regras (pré-menstrual e ao climatério agrava). Pelo frio à noite entre 02:00 e 04:00 horas melhora. Antes e após as regras, pelo calor local, pelo movimento.

Indicações clínicas: Sinusite com secreções mucosas, viscosas. Cefaléia; Enterite (infeciosa); colite; Diarréia com tenesmo. Enurese; cistite; pielite; poliúria; disuria; nicturia, Proteinúria, prostatite, epididimite. Amenorréia secundária, dismenorréia, hipomenorréia, climatério, esterilidade. Leucorréia; Artropatias climatério leucopenia. Acne e eczema do climatério.

Terapia diferencial: *Aesculus*; *Abrotanus*; *Cantharis*; *Caulophyllum*. *Cimicifuga*. *Dulcamara*; *Hamamelis*; *Phytolacca*; *Pulsatilla*, *Sépia*.

09 - *Beryllium metallicum* (Be)

Metal alcalino terroso

Potência: 6D a 12C

Foi estudado no homem sob a direção de Templeton da Inglaterra. Segundo este os sintomas da garganta tem modalidades semelhantes às de *Lachesis*; e no aparelho digestivo se assemelham a *Lycopodium*; Digno de atenção ele encontra indicação do *Beryllium* em casos de influenza; semelhantes à *Rhus tox*; nos sintomas da cabeça tem semelhança com *Bryonia*.

Do ponto de vista toxicológico, sua inalação provoca uma reação contra corpo estranho, com quadro de granuloma pulmonar; e no fígado, necrose em focos isolados, nos rins lesões dos epitélios tubulares; além disto, Tumores ósseos, deformação das cartilagens; lesão do baço.

Indicação clínica: Afecções da garganta; aparelho digestivo; aparelho locomotor; pele e principalmente no aparelho respiratório. Neste em várias pneumopatias crônicas como pneumoconioses e enfisema.

Terapia diferencial: Sais e Magnésio; *Lycopodium*; *Lachesis* e *Bryonia*. (Templeton B.H.J. (43) - Mezger - pg. 315).

10 - *Cardiospermum halicacabum*

Relaciona-se com a aparência das sementes.

Família: Sapindaceae

Habitat: Países tropicais. Índia. África, América do Sul.

Potências: 2D a 6D, 1C a 6C.

Histiotropia em processos alérgicos, inflamatórios da pele, assim como em processos reumáticos.

Indicações: Reumatismo inflamatório, artrite reumatóide, espondiloartrite, eczema com prurido forte, alérgico, tóxico, microbiano, excelente em uso externo como pomada. "É a cortisona da homeopatia".

Terapia diferencial:

Apis mellifica, *Formica rufa*, *Galphimia Glauca*, *Rhus tox* e *Zygophyllum tridentatum Paloondo*.

11 - Cloranfenicol

Antibiótico que era obtido da fermentação do *Streptomyces venezuelae*; hoje é preparado por síntese.

E.M.H.S. por Julian em 1970 com 16 experimentadores, sendo 03 mulheres. Experimentação em 3D, 7C e 30C e placebo.

Indicação clínica: Palidez; Astenia; Euforia; Anorexia; Diarréia; Agitação. Síndrome diarréico com astenia e agitação muito fétidas.

Outras indicações:

Dores: vertebrais, rotulianas; Púrpura; Eritema; Suores axilares.

Nota: Todos os antibióticos utilizam-se em homeopatia com duas indicações: seja após o seu uso clássico, contra os efeitos iatrogênicos, ou segundo uma patogenesia quando ela existe.

Posologia: 5C a 30Ch.

12 - Clorpromazina (Largactil)

E.M.H.S., por N.P. Pai de Bombaim, Índia, De Dezembro de 1963 a Janeiro de 1964, com a 30Ch.

Dados tirados da toxicologia, pelo Dr. Julian, e relativos às consequências tóxicas do medicamento utilizado na clínica com objetivo terapêutico.

E.M.H.S., por Julian na França, em Paris de Fevereiro a Março de 1968, com as 5C, 7C, 9C, 15C e 30Ch e placebo.

Indicações clínicas: Síndrome extrapiramidal. Doença de Parkinson, Epilepsia; Esclerose em placa, Atrofia cortical (Doença de Alzheimer); Melancolia, Catatonia; Hebefrenia; A.O. Julian, pg. 94 a 99.

Posologia: 5C, 7C, 9C, 15C e 30Ch.

13 - *Cobaltum nitricum* (Co(NO)1) 2.6H2O

Potência: 3D; 6D; 12D e 30D.

Toxicologia: Catarros com espirros e secreções do nariz, através do qual melhora; distúrbios gastro-intestinais de origem mais psíquica (Úlcera, neurogastrite, colecis-

topatia principalmente no climatério, colite, Obstipação).

Astenopia em consequência de esgotamento físico e nervoso.

Sintomas principais: Friaidade, mas com calor na cabeça e pés frios.

Prurido intenso na ponta do nariz. (Cina), espirros frequentes, piora pela manhã cedo, pelo sono, pelo vinho, pelo esforço intelectual.

Indicação clínica: Astenopia; catarro das vias aéreas superiores com muitos espirros; cefaléia com espirros e coriza e melhora com esta. Palpitações com sensações de angustia no primeiro sono. Palpitações pela manhã ao acordar. Na pele, prurido intenso. Eczema nas mãos.

E.M.H.S. Dr. Maring de Hamburgo - J.M. 505.

14 - Cortisona e A.C.T.H.

Potência: 6C, 12C e 30C.

Quadro medicamentoso conjunto de Cortisona e A.C.T.H.

Efeitos secundários tóxicos em doses ponderais (Hensche).

Estudos em doses homeopáticas - E.M.H.S. Templeton no B.H.J. - 1953.

Ações gerais: Psiquismo e conduta. Euforia. Taquipsiquismo; Inquietude; ansiedade; explosividade. Estado maniaco depressivo. Catatonia. Mutismo. Negativismo. Esquizofrenia.

Delirium tremens. Alucinações com tendência ao suicídio. Sistema nervoso. Encefalopatia com edema cerebral e distúrbios circulatórios. Convulsões; epilepsia.

Olbos: Miopia; Glaucoma; Edema da conjuntiva.

Asma bronquica. Amenorréia. Glicosuria renal. Albuminuria. Uremia. Poliúria. Dermatite seborréica. Edema de Quincke. Purpura. Herpes zoster. Psoríase. Retenção de sódio, com edema, ascite, edema pleural. Perda de potássio; Fraqueza muscular e sintomas cardíacos. Hipocalemia com tendência à tetania. Alcalose. Policitemia. Eosinofilia. Linfocitopenia. Leucocitose. Hipertensão arterial especialmente nas crianças. Periarterite nodosa. Trombose. Embolia. Obliteração fibrosa das artérias. Hemangiona. No eletrocardiograma extrasístoles.

As indicações clínicas decorrem principalmente dos efeitos tóxicos colaterais do emprego clássico da Cortisona e o ACTH, em doses ponderais, daí o vasto campo de possibilidades homeopáticas.

Alergia. Infecções.

Estatística de 211 casos: 42,6% edemas; 27,5% síndrome de Cushing; 17% acnes; 18% euforia; 30,8% insônia; 69,5% apetite aumentado, 20% dificuldade de cura das feridas.

Nos casos de hiperfunção, da Cortisona ou ACTH ocorre estão indicadas altas e médias potências.

Na hipofunção baixas potências.

(J.M. 553 e 458)

15 - *Corydalis cava* - (Boericke pg. 237 - poucas informações)

Família: Papaveraceae

Habitat: Europa central

Princípios ativos: Bulbocapnina e vários alcalóides como: Coridalina. Glauцина.

(E.M.H.S. MAYER em 1951)

O alcalóide Bulbocapnina produziu no homem são uma síndrome semelhante a esquizofrenia catatônica, nos experimentos da neuropsicofarmacologia, dos psicotrpicos.

Devido a isto e, por ter sido usado na Escola Oficial para parkinsonismo, paralisias

agitantes, distúrbios extrapiramidais, doença de Meniere e como hipnótico no pré e pós medicação de narcose.

Sugerido na esquizofrenia catatônica e nas outras afecções assinaladas.

Posologia: 2D a 6D, 3C a 12C.

16 - *Datisca cannabina*

Família: Datisceae

Habitat:

Potência: 2D a 3D; 1C a 3C.

Indicações funcionotrópica: sobre o pâncreas endócrino.

Indicação: Diabetes Mellitus.

Terapia diferencial: Acidum sulfuricum, Kreosotum e Sulfur.

17 - *Dichapetalum*

Família: Dichapetelaceae

Habitat: Nos Trópicos, Ásia e África

Potência: 4D a 6D; 1C a 3C.

Indicações Organotrópica: Sobre a coluna vertebral, agravação por ficar sentado e em pé, melhor pelo repouso.

Indicações: Síndrome da coluna vertebral, rigidez do pescoço irradiando para as omoplatas, dores nas costas, lumbago.

Terapia Diferencial: Calcarea fluórica, Cimicifuga, Harpappoghytum.

18 - *Eichornia crassipes* - *Eichhornia crassipes*

Família: Pontederiaceae

Habitat: Trópicos

Potência: 2D a 4D; 1C a 3C.

Indicação organotrópica: Sobre fígado, vesícula e Pâncreas.

Indicação clínica: Pancreatite crônica, síndrome pós-colocistectomia; dispepsias; sensação de plenitude, náuseas, obstipação, esteatorréia, dor na parte superior do abdome.

Terapia diferencial: Asa foetida, Chelidonium majus, Mandragora, Taraxacum, Phosphorus.

19 - Ergotina

É um alcalóide do *Secale cornutum*. Esporão de centeio; que é um fungo da planta *Cleviceps purpurea*.

Seus estudos decorrem da experiência clínica de 30 anos de Fouché, e não tem patogenia hanhemannana.

Indicações clínicas: Ansiedade; Angustia, Bradipsiquismo; Cefaléia congestiva; disritmia menstrual; Claudicação intermitente dos membros superiores e inferiores; Prurido vulvar; Dermatoses bolhosas; Alopecia; Purpura. Hipertensão arterial.

Posologia: 1D; 2D e 6D.

20 - *Espeletia grandiflora*

Família: Asteraceae

Habitat: América do Sul

Potência: 2D a 4D; 1C a 3C.

Indicações organotrópicas: Coração e aparelho circulatório.

Indicação clínica: Angina pectoris, Distúrbio da circulação periférica.

Terapia diferencial: Glonoinum; Kreosotum, Lachesis, Secale cornutum e Tabacum.

21 - Fenobarbital Phenobarbitalum feniletilmalonilureia

Remédio de ação limitada.

Indicações: Prurido com ardência. Urticária e edema de Quinke do rosto. Eczema com vesículas opalescentes. Intolerância alimentar aos crustáceos e ao creme. Depressão com sonolência, alternando com hiperexcitação. Sonolência e reações cutâneas resumem os efeitos secundários clássicos do fenobarbital. Prurigos; Lupus eritematoso. Purpura. (JULIAN & GUERMONPREZ).

Posologia: 7Ch. 30Ch.

22 - Folliculinum (Hormônio natural secretado pelo ovário)

A Dr^a Léa Mattos, fez uma grande experimentação clínica.

Indicações clínicas: Distúrbios mamários por disfunção hormonal: Síndrome pré-menstrual. Desequilíbrio estroprogestatário. Agravação na menopausa e antes das regras. Tensão nervosa e depressão menstruais. Tensão, dor, turgescência mamária na segunda parte do ciclo. Mamite congestiva; quisto ou adenofibroma mamário; Retenção hídrica; edema cíclico, mamário, pelvi-abdominal e dos membros inferiores.

Algias pré-menstruais. Cefaléias. neurologia facial. Enxaqueca.

Síndrome hepato-ovariano com crise vesicular pré-menstrual. Gastralgia. Obstipação ou diarreia. *QLL* Cistalgia pré-menstrual, alérgica ou não. Acne. Psoríase. Eczema. Cloasma.

Distúrbios do ritmo cardíaco. Afonia. Angina tonsilar; rinite espasmódica, sempre com a recrudescência pré-menstrual; Esterilidade.

Posologia: 9C a 15Ch. 30C a 200Ch.

23 - Galphimia glauca

Família: Malgiphaceae

Habitat: América Central

Potencial: 4D a 12D; 1C a 6C.

Indicações organotrópicas: Aparelho respiratório; Doenças alérgicas.

Indicações clínicas: Rinite alérgica; Asma Brônquica. Bronquite asmática; eczema alérgico.

Terapia diferencial: Ápis mellifica; Cardiospermum, Formica rufa, Sabadilla.

24 - Gingko biloba

Família: Ginkgoaceae

Habitat: China e Japão.

É uma planta que pode atingir até 40 metros de altura; rica em princípios ativos.

Indicações clínicas: Enxaqueca do lado esquerdo. Enxaqueca e Cefaléia supra orbitária ou temporal esquerda. Agravação pelo frio. Atuação na circulação arterial geral e principalmente cerebral (Tanakan e Tebonin) e capilar. Ação vaso-regulador.

Indicações fitoterápicas: Insuficiência circulatória cerebral, Sequelas do A.V.C. e traumatismos cranianos; distúrbios vasculares periféricos; arteriopatia; Doença de Raynaud; acroeritrocianose; afecções neuro-sensoriais nos domínios O.R.L. e oftálmicos. (Guermontprez e Julian).

Posologia: T.M. 1D, 1Ch.

25 - Haloperidol (Butirofenona)

Despersonalização, Parkinsonismo.

Patogênesias como resultados dos dados toxicológicos e afeitos iatrogênicos.

E.M.H.S., sob a direção do Dr. Julian de 1974 a 1975, e 28 experimentadores, com as 3D, 7C, 30Ch e placebo.

Indicações clínicas: Depressão grave, durável, melhor à noite a partir de 19:00hs. Mutismo de dia e legorréia e retomada da atividade à noite. Sensação de estar fora de si, desligado, fora da realidade, do "Stress contínuo", de estar em uma nuvem. Dificuldade de concentração, de reflexão intelectual. Deterioração intelectual, da qual não se tem consciência. Esquece as obrigações diárias; Perde a noção do tempo; Desorientação; Perda da mímica. Parkinsonismo; rigidez da nuca; Câimbra das panturrilhas; Gestos automáticos; Vertigem; Marcha ebriosa; Agitação dos membros inferiores.

O E.M.H.S., integra-se com a observação clínica dos efeitos iatrogênicos.

Indicado também: Nas depressões endógenas, psicóticas ou na P.M.D., e nas síndromes parkinsonianas e síndrome de Raynaud. (Julian & Guermontprez).

Posologia: 4C; 5C; 7C; 12C; 15Ch até a 30Ch.

26 - Haplopappus bailianus

Família: Asteraceae

Habitat: América do Sul.

Potência: 2D a 4D; 1C a 3C.

Organotropismo: Coração e aparelho circulatório.

Indicações clínicas: Disregulação ortostática. Hipotensão arterial; Depressão; Apatia; Sensação de vertigem; cefaléia, estenocardia.

Terapia diferencial: Adonis vernalis; Camphora, Convallaria e Veratrum album.

27 - Harpagophytum procumbens

Família: Pedaliaceae

Habitat: Sul da África

Potência: 4D a 12D; 3C a 6C.

Organotropismo: Omoplata e aparelho locomotor; especial para reumatismo degenerativo.

Indicações clínicas: Artrose; espondiloartrose; gota; reumatismo muscular; doença de Bechterew espondilite anquilosante.

Terapia diferencial: Cardiospermum, Formica rufa; Ledum palustre; Zypophyllum tridentatum; Rododendron e Rhus tox.

28 - Hedera helix

Família: Araliaceae

Habitat: América, Ásia e Europa.

Potencial: 3D a 30D; 1C a 12C e mais altas.

Organotropismo: Tíroide; aparelho respiratório; tubo digestivo; omoplata e aparelho locomotor.

Indicações clínicas: Distonia neurivegetativa; hipertirodismo; basedow; bócio; asma brônquica (principalmente infantil); enfisema; coqueluche; rinite; sinusite; laringite; infecção gripal.

Terapia diferencial: Aesculus, Antimonium crudum, Calcium fluoratum; Flor de pedra, Mandragora; Natrium muriaticum; Phosphorus, Pulsatilla; Spongia; Sulfur.

29 - Hibiscus sabdariffa Sabdariffa

Família: Malvaceae

Habitat: Índia

Potência: 2D a 4D.

Indicação histiotrópica: Sobre o sistema circulatório venoso. Doenças funcionais e orgânicas do sistema venoso com comprometimento do sistema linfático.

Indicação clínica: Sintomas varicosos complexos; úlcera crural.

Terapia diferencial: Calcarea flurica; Carbo vegetabilis; Hamamelis; Lachesis; Pulsatilla.

30 - Hirudo officinalis ou medicalis

Foi feito experimento medicamentoso no homem são em Londres, sob a chefia do Dr. Reaside - B.H.J. - 1964 (01 e 02).

Dois grupos de sintomas experimentais que dão sugestões para a clínica.

01 - **Na pele:** manchas, furúnculos, espinhas e lesões no rosto, nariz, lábios, olhos, queixo e outras partes do corpo, em doze dos dezesseis experimentadores.

02 - **Sangue e vasos** - Sangramento diversos; do nariz, gengivas, hemoptisse, sangramento do reto e vagina, dez em dezoito experimentadores, em 01 experimentador que tinha bronquiectasia, hemoptise.

Tendência a hemorragia associada a congestão sanguínea (cefaléia pulsátil, pés inchados) e espasmos da musculatura lisa (espasmos vasculares, cólicas intestinais). Tromboflebite. Hipocoagulabilidade do sangue. Hemorragias. Trombopenia. (Julius Mezger)

Posologia: 6D até 30C.

31 - Histaminum muriaticum (E.M.H.S. - J. Gringauz - Buenos Aires, 1950)

Guermonprez - remédio de ação limitada.

Alergia cutânea. Asma e choque anafilático.

Alergia cutânea: Edemas, urticárias, dermatografismo, edema de Quinke, eritemas, eczemas alérgicos.

Asma e choque anafilático: Asma alérgica pura, evolução grave com hipotensão, choque - alergia nasal, todas as manifestações alérgicas com hiperemia e edema. Hipotensão súbita. Enxaqueca. Úlcera gástrica. Choque anafilático - (Julius Mezger).

Posologia: 5D, 7D - 6C, 12C.

32 - Hydrophis cyanocinctus

Uma serpente - Proteroglifas.

Nas costas do Oceano Índico.

E.M.H.S. por Reaside da Inglaterra - B.H.J. - 1959 (48) Nº 03 pg. 196.

J.M. & Leaser - Ação neurotóxica como a de Elaps. Observam-se nos envenenamentos, graves paralisias motoras, trismo, distrúrbio da respiração, da deglutição, fala. Ptose das pálpebras.

Ações gerais psíquicas e de conduta: letargia, preguiça intelectual. Concentração fraca. Fadiga. Perda da memória. Desperta sobressaltado. Insônia.

Sintomas neuromusculares: Fraqueza das pernas e dos braços. Astenia Geral. Dores em grupos musculares isolados. Rigidez das costas e da nuca; câmbra nas pernas. Dores do peito ao engolir. Dispnéia com palpitações. C.E.M.H.S. e sua toxicologia, ajudam na clínica.

Posologia: 8D, 6C a 30C.

33 - Hypothalamus

É preparado do Hypotalamo do boi.

Síndrome de disendocrinia glonal.

Psíquico: Variabilidade, abulia, anorexia.

Ovariano: Regras variáveis, retenção de água, síndrome pré-menstrual. Obesidade ginóide.

Distúrbios vasculares: Acrocianose. Livedo, pelo frio e pelo calor.

S.D.G. - Temor do sexo oposto ou atração sexual irresistível. Homossexualidade (Pulsatilla, Luesinum, Anhalonium).

Febres não infecciosas: De origens obscura, prolongadas, irregulares, vesperais, durando meses. (Julian).

Posologia: 9Ch a 30Ch.

34 - Kbellin

Potência: T.M. 1D a 1C.

Princípio ativo da Ammi visnaga (um glicosídeo).

Ação espasmódica.

Ação sobre a musculatura brônquica e sobre as coronárias e os ureteres.

Ação sobre a musculatura lisa dos vasos da árvore brônquica; da vesícula biliar; do tubo digestivo; e das vias urinárias.

Indicação clínica: Angina pectoris; distonia neurocirculatória; Hipertensão arterial; Asma brônquica, Espasmos intestinais; espasmos nos rins e bexiga. (Otto Leiser).

35 - Kresol Cresol

Extraído dos alcatrões das hulhas e madeiras.

Dados toxicológicos e experimentações:

E.M.H.S. por O.A JULIAN, em 1958 em 05 pessoas - M.M.H pg. 118 a 123.

Ações gerais sobre: O psiquismo, o sistema nervoso motor, o aparelho no cardíaco-hemo-circulatório, aparelho locomotor, uro-genital.

Indicações clínicas: Estado cancerínico. Neoplasmas Arteriosclerose. Psicose-maniaco-depressiva. Paralisias espásticas e paréticas decorrente de mielite, poliomielite, esclerose lateral amiotrófica. Parkinsonismo - Tatenia - Epilepsia (muito indicado) - Enfisema - Miocardite - Hipertonia - Trombose arterial - Gangrena diabética e neurítica. Artrite crônica. Doença de Raynaud. Gangrena. Nefrite crônica. Nefrosclerose com hiperazotemia. Poliartrose deformante. Psoríase - Eczema - Folliculite, ictiose - Lupus eritematoso. (J.M. - pg. 946/850).

Posologia: 5C a 12C.

36 - Lespedeza sieboldii e Lespedeza capitata

Família: Papilionaceae

Habitat: América do Norte.

Indicado na insuficiência renal crônica com retenção de substâncias uro-excretoras - Uremia. (J.M. pg. 898/899).

Posologia: 0 a 1D - 5 a 10 gotas, 3 vezes ao dia.

P.M.D. e nas síndromes parkinsonianas e síndrome de Raynaud. (Julian & Guermonprez).

Posologia: 4C, 5C, 7C, 12C, 15 Ch até a 30Ch.

37 - Levomepromazina (Fenotiasina levogira)

Dados da toxicologia, e dos efeitos latrofarmacogênicos.

E.M.H.S. sob a direção de Julian em 1968 a 1969, com as 3D, 7C, 9C, 15C e 30Ch. **Indicações clínicas:** Depressão psico-motora; Hipotensão, principalmente ortostática, as com, lipotímias; Taquicardia; Distúrbios circulatórios periféricos, com placas brancas disseminadas irregularmente; Angústia matinal com aperto precordial; Palpitações pelo menor esforço; Dispnéia de esforço; Discrasias sanguíneas; Agranulocitoses, anemia aplástica; Trombocitopenia; Anemia hemolítica imuno alérgica; Ansiedades, Fobias. Ansiedade de antecipação; Fobia de multidão e de doenças; Síndrome extrapiramidal; Parkinsonismo; Coréia. Epilepsia; Esclerose em placa; Alternância de anorexia e bulímia.

Potência: 1D como tóxico nasal; 4D a 12D para uso interno.

No parkinsonismo - 7Ch a 15Ch em doses espaçadas, de 5/5 dias 7/7 dias (Guermonprez & Julian).

Posologia: 7Ch a 30Ch.

38 - Lophophytum leandri Flor de piedra

Família: Balanophoraceae

Habitat: América do Sul. Argentina; Brasil; Paraguai.

Potência: 4D a 30D. 1C a 12C.

Organotropismo: Tireóide; Coração; Aparelho circulatório; Fígado; Vesícula e pâncreas.

Indicações clínicas: Hiper e Hipotiroidismo; Bócio. Precordialgia; Enfarte do Miocárdio; Hepatocolecistopatia; Colecistite. Eczema e Prurido.

Terapia diferencial: Chelidonium majus; Hedera helix; Lycopus virginicus; Spongia; Taraxacum.

39 - Luffa operculata

Família: Cucurbitaceae

Habitat: América do Sul; (Colômbia) e América Central

Potência: 1D como tóxico nasal, 4D a 12D para uso interno.

Ação histiotrópica: Sobre as mucosas do nariz, garganta, nasofaringe; e do tubo digestivo.

Indicação clínica: Cefaléia devido ao catarro das vias aéreas superiores. Rinites atrofíca. Ozena. Estomatite. Faringite. Gastroenterite. Reumatismo devido a sinusite.

Nariz: Defluxo, especialmente pela manhã com secreções, claras, brancas ou amareladas. Hipersensibilidade das mucosas nasais, nariz seco com formação de crostas nas paredes nasais. (J. Mezger).

Terapia diferencial: Cinnabaris; Gelsenium. Hepar sulfur; Kali bichromicum.

40 - Majepül - Thioproperazina

E.M.H.S. feito por Clerbaux da Bélgica de 1972 a 1974, e Julian da França de 1976 a 1978, com um total de 37 experimentadores, nas 3D, 7Ch, 30Ch e Placebo.

Indicações clínicas: Esquisofrenias; Síndrome pseudo-bulbar. Amnesia retro-antegrada. Doença de Parkinson. Torcicolo espasmódico. Epilepsia. Paresia vesicoano-retal (incontinência de urina e de fezes); Megacolon. Dolico colon. Diverticulose intestinal. Arterite obliterante dos membros inferiores. Paraflebite; Flebites. Pneumopatias agudas bacterianas; (JULIAN).

Posologia: 4Ch a 30Ch - Preferível: 7Ch e 30Ch.

41 - Mandragora officinarum

Família: Solanaceae

Habitat: Mediterrâneo.

Princípios ativos: Escopolamina e Hiosciamina (Alcalóides).

Planta muito usada desde a antiguidade. O E.M.H.S., feito em 1951, no Hospital Roberto Bosch em Stuttgart, com 15 experimentadores na 3D, 6D e 12D.

Indicações: Tropismo funcional sobre o sistema nervoso; tubo digestivo, assim como nos aparelhos de sustentação e locomotor. Distímia depressiva. Apatia: estado de irritação nervosa; sonolência.

Indicações clínicas: Cefaléias. Enxaquecas; Dores pulsáteis. Zoada nos ouvidos. Síndrome gastro-cardíaco. Estenocardia; Opressão cardíaca; Constrição do peito. Dores cardíacas noturnas com colapso. Gastrite; gastroenterite; Úlcera Gástrica e duodenal. Cinetose; Náuseas e vômitos da gravidez.

Síndrome digestivo; Dor gástrica, melhor por flexão forte (Colocynthis), e intestinal, melhor em hiperestensão (Dioscoréia); Colescistite; Hepatite, Pancreatite. Artralgias (pelo repouso e no princípio do movimento (Rhus tox); Ciática, Gota; Coartrose; Reumatismos inflamatórios. Hemorróidas sangrante. Ardência no ânus após evacuar. Herpes zoster. Neuralgia com sensação de dormência (Gnaphalium). Distúrbios reumáticos com sintomas hepato-digestivos concomitantes (MEZGER; WIESENAUER; QUERMONPREZ).

Posologia: 4D, 12D e 30D.

42 - Methysergida

(Hydroxibutilamida do ácido metil-d-lisergico) (Desernil - Sandoz).

E.M.H.S. por JULIAN em 1978 a 1979, com a colaboração de 27 experimentadores, sendo 06 mulheres e 21 homens, na 7Ch, 30Ch e Placebo.

O Methysergide, antiserotonina preconizado na enxaqueca, fornece uma patogênese onde persistem as propriedades das doses ponderais - Nas cefaléias - e onde aparecem sinais tóxicos e patogênicos. Este amalgama é a regra das patologias modernas; efetuadas com substâncias farmacologicamente ativas e com diluições homeopáticas, aqui 30Ch, 7Ch; 3D, decrescendo.

Indicações clínicas: Síndrome de Rainaud; Arterite dos membros. Vasoconstrução periférica. Formigamentos. Dormências. Elcerações das extremidades. RTaquicardia, Hipertensão arterial; Coronarite. Fibrose miocárdica. Edema dos membros inferiores; Eritrocianose; Esclerose retroperitoneal com, sintomatologia urinária; Esclerose miocárdica-pulmonar - Esclerose, fibrose, retração e atrofia cutânea; após queimaduras, traumatismos - Cefaléias occipitais, cervico occipitais, nuca - Cefaléia pré-menstrual. Biefarospasmo. Ileite regional (Doença de Crohn). Coesistites. Úlceras gastroduodenais. Enfisema; Pneumoconioses; Fibroses pulmonares; Tuberculose fibrosa. (JULIAN).

Posologia: 3D, 5Ch, 7Ch, 9Ch, 15Ch e 30Ch.

43 - Myrrhis odorata

Família: Apiaceae

Habitat: Europa

Potência: 3D a 6D

Indicação histiotrópica: Plexo hemorroidario. Ação antiflogística e anti-edematosa.

Indicação sindrômica.

Indicação clínica: Hemorróidas interna e externa.

Terapia diferencial: Aesculus. Colinsonia; Paeonia e Sulfur - M. W.

44 - Myrtillocactus geometrizan**Família:** Cactaceae**Habitat:** México.**Tropismo funcional:** Sistema cardiocirculatório. Indicação sindrômica.**Indicação clínica:** Estenocardia. Estado após o infarto do miocárdio; dores tipo cambróide e fisgantes no coração. Sensibilidade meteorológica.**Terapia diferencial:** Adonis vernalis; Cactus, Convallaria; Spigelia M. W.**45 - Naloxana**

É um antagonista dos morfínicos, a analoxana sob a forma de Cloridrato, aparece no comércio com o nome de Narcan.

Remédio de ação limitada: Dependência tóxica; Diarréia; Dor; Prurido; Lentidão intelectual; dificuldade de concentração, esquecimento inopinado de fatos e obrigações importantes. Dependência de tóxicos diversos, álcool, fumo, medicamentos, drogas; Diarréia indolor urgente; Polifagia incontrolada, incapacidade de limitar o apetite. Obesidade de constituição rápida; Mialgias; Artralgias; Cansaço, Entorses repetidos do tornozelo; Fraqueza dos joelhos; Prurido, principalmente anogenital, sem lesão ou com urticária; Eczemas, etc. Acne; Folliculite; Eczema vesicular; Furunculose; Rinite estival alérgica agravada pelo frio e a corrente de ar; sinusite agravada pela umidade; Poliúria; Poaciúria; Cistites com urinas claras (Guermontprez).**Posologia:** 7C a 30Ch.**46 - Nepenthes distillatoria****Família:** Nepentaceae**Habitat:** Ceilão

E.M.H.S., por O. A. JULIAN, em 21 pessoas.

Indicações clínicas: Insuficiência digestiva e ovariana.**Digestão:** Boca, língua e palato secos; gosto perturbado; estase biliar; enxaqueca, sonolência pós-prandial tardia.

Sistema sexual feminino: oligomenorréia; síndrome pré-menstrual; ovarialgia direita; frigidez. (JULIAN; GUERMONPREZ E J. MEZGER).

Posologia: 3D a 15D, 1C a 12C.**47 - Okoubaka aubrevillei Okoubaka****Família:** Octonemataceae**Habitat:** África Ocidental**Potência:** 2D a 4D, 1C a 3C**Organotropismo:** Aparelho digestivo; intoxicações alimentares agudas.**Indicações clínicas:** Gastroenterite como consequência de intoxicação alimentar com náuseas; vômitos e diarréia.**Terapia diferencial:** China, Ferrum arsenicosum, Magnesium fluoratum, Phosphorus.**48 - Orthosiphon stamineus****Família:** Labiaceae**Habitat:** Índia, Malásia e Austrália

Ação organo específica sobre o aparelho urinário, indicado em nefrose e nefrite crônica e na albuminúria; cistite; disúria, polaciúria. "De uso popular como chá".

49 - Paronichia illecebrum**Família:** Illecebraceae ou Paroniquiaceae**Habitat:** México e América Central

E.M.H.S. por M. De le Garreta do México.

Indicações clínicas: Doenças infecciosas; febre tifóide e paratífóides; Tifo, Septicemias; Tóxicos dos lactentes; Encefalite epidêmica, bronco-pneumonia; Ozena; Glomerulo-nefrite aguda; Púrpura.**50 - Paratormonio Hormonio da paratireoide**

Dados da experiência clínica de Louis Fouche.

Indicações clínicas: Astenia; Palidez. Emagrecimento; Hipomania; Hipotonia muscular; Dores gástricas tardias por crises. Úlcera gástrica duodenal; Pancreatite crônica, Poliúria; Hematúria. Dores ósseas difusas principalmente dos ossos longos, distúrbio biológico. Hipercalcemia Hiperfosfatemia, aumento das fosfatase alcalinas - Doença de Paget.

Osteomalacea; Osteoporose dolorosa.

Posologia: 5 Ch. 9Ch.**51 - Penicilinum**

Sal de Sodio da Benzil Penicilina G.

E.M.H.S., por Guermontprez da Lille, em 11 experimentadores com as 7Ch e 9Ch, num período de 3 a 6 semanas.

Indicações clínicas: Febre moderada; Friosidade, Fraqueza. Convalescências astênicas e subfebris. Infecções persistentes atenuadas. Furunculose. Reumatismos subagudos, pó-sanginosos, fracamente inflamatórios. Colagenoses moderadas. Reações iatrogênicas aos antibióticos, principalmente às Penicilinas.

Agravação pelos antibióticos, pelo frio úmido, pela manhã e à noite. Psicose depressiva, psicose menopausica. Neuralgias faciais. Hipotiroidismo - Mixedema. Pericardite reumática. Asma bronquica. Broncorrêia. Bronquiectasia. Nefrite aguda. Proteinúria. Poliartrite crônica evolutiva. Epidermomicose. (Guermontprez & Julian).

Posologia: 4C, 7C, 9C a 30Ch.**52 - Perilla ocymoides****Família:** Lamiaceae**Habitat:** Índia**Potência:** 3D a 3C**Indicação funcional:** Nos distúrbios do metabolismo do ácido úrico. Diatese do ácido úrico. Empregado em indicação sindrômica.**Indicação clínica:** Hiperuricemia; gota**Terapia diferencial:** Adlumia; Berberis; Lycopodium.**53 - Pexid Malesto de perhexiline**

E.M.H.S. pelo Dr. Julian em 38 experimentadores, sendo 32 homens e 6 mulheres, de 1975 a 1977.

Patogenesia e sintomas revelados na literatura médica que são "os efeitos indesejáveis", de origem imuno-alérgica ou mais freqüentemente tóxica.

Indicações clínicas: Polineuropatia, sobretudo dos membros inferiores, arreflexia osteotendinosa, mialgias, deficit motor. Poliradiculo-neurite. Disritmia cardíaca. Pernas pesadas. Perturbações biológicas: elevação das transaminases. Aumento da fosfatase alcalina. Bilirubinemia. Aumento dos lipídios totais e dos triglicérides.

Angústia. Medo da morte de parente próximo. Perda de memória. esquecimento frequente das diversas atividades diárias e habituais.

Posologia: 3D, 7Ch e 30Ch.

54 - *Picrorhiza*

Família: Escrofulariaceae

Potência: 3D a 3C

Histiotropismo: Sobre o fígado.

Inflamação crônica e doenças tóxicas metabólica do fígado. Indicação síndrome.

Indicação clínica: Fadiga, dores epigástricas; Anorexia; Obstipação; Prurido eczematoso.

Terapia diferencial: Carduus; Chelidonium; Dolichos pruriens; Lycopodium; Phosphorus.

55 - *Potentilla anserina*

Família: Rosaceae

Habitat: Europa

Potência: 0 a 3D

Princípios ativos: Gallotanina. Tormentol

Indicação funciotrópica: Sobre a musculatura. Ações principais. Espasmolise expressiva sobre as vísceras.

Indicação sindrômica:

Indicação clínica: Espasmos do piloro, espasmos da gastrite. Úlcera gástrica e duodenal. Colite mucosa, dismenorréia, Câimbra nas panturrilhas.

Terapia diferencial: Belladonna, Chamomilla, Colocynthis, Magnésia phosphorica, Viburnum opulus.

56 - *Prionurus australis* *Buthus australis*

Veneno do escorpião mais venenoso que existe na Algeria. No local da picada encontra-se dor, inchação e equimose, seguida de excitabilidade reflexa com espasmos da musculatura lisa e estriada, e finalmente paralisia do sistema nervoso.

É um medicamento derivado de um grande veneno cujo conhecimento advem dos dados toxicológicos, e menos do experimento medicamentoso no homem são. Entretanto a experiência clínica é muito pequena, mas as sugestões terapêuticas são importantes e claras.

E.M.H.S., pelo Dr. Azam da Algeria com 06 experimentadores, na 6C.O. Leeser, encontrou grande semelhança dos sintomas do envenenamento com a doença de Parkinson, como rigidez facial, distúrbios da deglutição, pitalismo, tremor e distúrbios da marcha. (*Aranea ixobola* e *diadema*).

Sintomas principais: Incapacidade para esforço intelectual por meio da vontade, apesar da mesma estar conservada. Enfraquecimento da vontade e da energia. Irresistível propensão a falar, sonolência, fuga de idéias, forte cefaléia. Rigidez da nuca. Salivação intensa e prolongada. Espirros, olhos vermelhos e lacrimejantes.

Enrijecimento, espasmo e fraqueza dos músculos, abatimento corporal indo até ao esgotamento. Tremor, sensação de angustia, opressão e sensação de asfixia na garganta e no peito. Sensações de pontadas na pele, friosidade das extremidades, sensação como de agulha gelada. Agravação entre 16:00 e 20:00hs e pelo esforço, luz e ruído, melhoras pelo repouso e após comer.

Indicações clínicas: Distúrbios do climatério com depressão mental, arrepios. Todas as sialorrias sintomáticas. Hipotensão nos estados infecciosos. Insuficiência

respiratória no curso de episódios broncopulmonar ou cardiopáticos. Estalos infecciosos com febre, arrepios, prostração agravadas à noite.

Posologia: 5C a 30Ch.

J.M. - O. Leeser e Julian.

57 - *Prostaglandinas*

"Estrutura e Biosíntese - A biosíntese das Pg pode ter lugar em todos os pontos do organismo.

Ela ocorre essencialmente nos microsomas da membrana celular. Uma das razões pela qual as Pg ficaram obscuras durante longos anos, é que elas aparecem e desaparecem rapidamente, e em quantidades ínfimas. As Pg não são hormônios circulantes, mas moduladores da atividade hormonal, agindo localmente, perto de seu lugar de síntese; são os mais possantes derivados naturais conhecidos até hoje (1985) (são dosadas em picograma).

Em 1966 foram isoladas 08 derivadas naturais das 06 Pg primárias no plasma seminal humano". (Van Wassenhoven).

Às prostaglandinas são ácidos graxos cíclicos que interferem na função celular de todos os sistemas orgânicos, exercendo atividades biológicas potentes e diversas. Originalmente foram isoladas de extratos lipossolúveis de próstata de carneiros e seres humanos, e são encontradas em quase todos os tecidos dos mamíferos". (Manual Merk, pg. 2777).

"Patogênias feita por Michel van Wassenhove, confirmam a fisiologia e a toxicologia experimental ou acidental deste remédio".

Indicações clínicas:

Pg A1 Tromboxana A1 - Arterite, Enfarto, Claudicação, Angina de peito. Trombose arterial; Hipertensão arterial; Diarréia; Síndrome de Raynaud. Gangrena das extremidades.

Pg A2 Tronboxana A2 - Indicações bem parecidas.

Pg E1 - Arterite, Artrose, Infarto agudo, Reumatismo, Hipertensão pulmonar, Glaucoma, dor aguda nos olhos; Regras abundantes e de longa duração; Reação inflamatória articular e peri-articular dolorosa, Articulações inflamadas, inchadas e vermelhas, Dores ao se levantar pela manhã; Psoríase; dermatite de contato (6C a 30Ch).

Pg E2 - Aborto terapêutico, SIDA ou outra doença imunossupressiva, Gastrite, Úlcera-gastro-duodenal, Osteoporose (artrose), Asma bronquica; câncer do seio; Hemorragias pós-parto ou menorragias; Arterite e peri-arterite dolorosa.

Câncer renal: Osteoporose acelerada e prematura, Infecções fáceis por diminuição das defesas imunitárias causalidades; Stress, abuso de anti-inflamatórios; álcool e fumo.

Posologia: 6C a 30Ch.

Pg F2 Alfa - Câncer pulmonar ou renal, Asma, Alergias, Rinite, Polipo nasal; Asma bronquica. Câncer do seio (carcinoma); Menorragia forte; dor ovariana; Cisto do ovário; Hipertensão arterial; Edema periférico.

Causalidades: Abuso dos anti-conceptivos orais. Stress.

Posologia: 6C a 30Ch.

As Pg podem influenciar o desenvolvimento tumoral, mas intervem também, nas reações imunitárias tão frequentemente bloqueadas em casos de câncer e controlam os fatores de crescimento. Elas podem igualmente interferir com reações inflamatórias, nas dores ósseas, diarréia, osteoporose e outros efeitos locais, ou metastáticos de uma neoplasia maligna.

- Bons efeitos são obtidos associando Pg F2 alfa com A.D.N. e A.R.N. do Dr. Jenner, nos carcinomas pulmonares, do seio, dos rins, do pâncreas e da parótida.

Para Pg F2 alfa - 9C, 12C, 15Ch.

Para Pg A1, A2, E2 - 4C e 5Ch.

Revue Belge D'Homeopathie - Septembre 1985, vol. XVIII - Dr. Michel Van Wassenhoven.

58 - *Psilocybe caeruleascens*

É um cogumelo alucinógeno da família Agaricaceae. Tem sido utilizado por índios mexicanos em rituais religiosos.

Princípios ativos:

Derivados da triptamina - psilocina e psilocibina.

E.M.H.S. com 03 experimentadores por David Flores Toledo, do México, na 5D.

Grande ação sobre o psiquismo. Sensação de distração, estranheza, "de estar na lua". Indiferença por tudo que o rodeia. Perda do fio da conversa por distração. Grande tristeza e vontade de chorar. Sonho estranho. Alucinações visuais luminosas. (Anhalonium). Vertigem e impressão de cair, de perder momentaneamente a consciência. Vertigem e tremor. Tremor geral e fraqueza das pernas. Sensação como se o solo abrisse. Enfraquecimento dos membros inferiores, com queda para o lado direito.

Indicações clínicas: Distúrbios hepato-digestivos e diarreia. Rinite com espirros, secreções nasais fétidas. Traqueíte com tosse quintosa, esgotante - Excitação sexual. Síndrome vertiginoso com tremor. Alucinações visuais. Omodimia direita. Dores raquidianas, periartrite, escapulo-umeral, gonartrose, lombartrose. Julian.

Posologia: 5D, 7C, 9C e 30Ch.

59 - *Pteridium aquilinum*

Pteridofitas Filicaceae - *Pteridium aquilinum*, *Pteris aquilina*.

Habitat: Solos ácidos com Ph baixo.

Nome vulgar: Samambaia dos campos ou das Taperas.

Parte tóxica: Toda a planta. Os rizomas são mais tóxicos que as partes aéreas.

Princípios tóxicos: Tiaminase (Toxopirimidina) e "Fator de Aplasia da Medula óssea" de ação radiomimética carcinogênica.

Parte utilizada: Rizomas, e parte aérea.

Dados da toxicologia: Mudança de comportamento; animais dóceis tornam-se agressivos - equinos. Depressão; Sonolência, Incoordenação motora. Adoção de atitudes anormais. Afastamento do bípode anterior. Arqueamento do dorso. O animal cruza os membros anteriores ao andar. Tremores musculares. Convulsões clônicas e Opistotono. Congestão da conjuntiva. Midriase. Amaurose. Degeneração da retina. Reflexo pupilar presente - ouvinos. Bradicardia. Taquicardia. Pulso fraco. Decaimento, progressivo. Desidratação. Perda da elasticidade da pele. Anorexia. Disfagia esofágica. Carcinoma de esôfago. Regurgitação de saliva e de alimentos recém deglutidos. Atonia do rumem. Coprostase. Fezes escuras. Melena. Enterorragia. Adenocarcinoma maligno do íleo - todas as espécies.

Temperatura: 40 - 41 c.

Corrimento nasal seromucoso rosado - Epistaxis. Dispneia. Taquipneia. Edema da laringe (raramente).

Urina avermelhada (intermitente).

Hematuria. Hematuria sub-clínica. Pólipos de células de transpiração da bexiga.

Carcinoma vesical. Urinas com coágulos de sangue. Obstrução da uretra por coágu-

los. Retenção urinária. Corrimento sanguinolento pela vagina. Metrorragia. Diminuição de produção de leite. Galactorragia. Anemia e leucopenias progressivas. Linfocitose relativa.

Trombocitopenia. Aumento do tempo de sangria e diminuição do sinal do garrote. Petequias nas mucosas aparentes. Petequias e sufusões espontâneas ou provocadas por traumatismos insignificantes. Sangramento abundante de pequenos ferimentos ou de locais de picadas de insetos.

Indicações: Polioencefalomalacia (bovinos), Leucoencefalomalacia (equinos). Amaurose. Diatese hemorrágica. Hematúria. Cistite hemorrágica. Pólipos e carcinomas vesicais. Hemangiomas. *Adenocarcinomas* no trato digestivo.

Complementares: Lachesis; Crotalus (Diatese hemorrágica). Condurango. Ornithogallum (Tumores no trato digestivo).

Posologia: 5Ch, 30Ch e 200Ch.

Real, 1981, tratou com êxito caso de carcinoma de células de transição em cadeia, sem recidivas após quatro anos, com 5Ch, 30Ch associadas a Lachesis.

60 - *Rauwolfia serpentina*

Família: Apocinaceae

Habitat: Sudeste da Ásia.

Potência: 2D a 12D.

e psicoses. Parkisonismo. Aparelho cardio-circulatório. Hipertensão arterial: Palpitações. Sobre as mucosas das vias aéreas superiores; do estômago; tubo digestivo. Piora pelo calor. Melhora pelo frio e movimento no ar fresco.

Terapia diferencial: Arnica; Aurum metallicum, Barium carbonicum; Glonoinum; Plumbum metallicum, Viscum album (Mezger).

61 - *Reserpina*

Alcalóide da *Rauwolfia serpentina*.

E.M.H.S. por Julian em 1964 a 1965, em 13 experimentadores. Estudados também no animal; ratos e cobaias.

Indicações clínicas: Astenia; Ansiedade; Tendência ao suicídio; Melancolia; Tremor habitual. Assinergia; Hipotensão, Bradicardia; Vertigens; Catatonias; Distonia neurovegetativa com alteração mórbidas. Parkisonismo; Úlcera gastroduodenal.

Posologia: 3D a 30Ch.

62 - *Rubia tinctoria e pulvina*

Família: Rubiaceae

Habitat: Sul da Europa.

Potência: 0 a 3D.

Indicação organotrópica: Sobre o rim e o metabolismo.

Antiflogístico e com propriedades: Litolíticas (cálculos fosfáticos e oxálicos).

Indicação sindrômica:

Indicação clínica: Nefrolitíase.

Terapia diferencial: Berberis vulgaris; Fabiana imbricata; Lycopodium; Solidago. M.W. & J.M.

63 - *Serotonina Serotoninum 5-hydroxytryptamina 5-H. t.*

Indicações clínicas: Síndrome vaso-motor, Ondas de calor, Cianose; Distúrbios

SUPLEMENTO

de Autoria do Prof. Dr. Alfredo Eugênio Vervloet

contendo os mais modernos Remédios Homeopáticos
em uso na Europa

Referências Bibliográficas do Suplemento
Índice Terapêutico do Suplemento

pg. 505
pg. 506 a 508

da termoregulação; cefaléia congestiva, vasomotora, violenta, hiperemia, pulsações, calor após comer: queijo, tomate e banana.

Hipertensão congestiva (Sulfur, Aurum, Glonoinum, Belladonna), às vezes seguida de hipotensão: Instabilidade tensional; Dispnéia. Asma com cianose: Bronco-espasmos grave com choque anafilático. Passividade e resignação (Pulsatilla) Diminuição da agressividade; Resignação triste (Sepia). Procura isolamento (Natrium muriaticum, Sepia); Esquisofrenia; Parkisonismo; Úlcera gástrica e intestinal. (Guermonprez).

Posologia: 6C a 30Ch.

64 - Serum de Yersin

Soro anti-pestoso, proveniente de animais imunizados por meio do bacilo de Yersin.

Tem sido preconizado nas gripes graves com síndrome tóxica e falhas das reações. Comparar com Pyrogenium.

Septicemias; Estalos infecciosos grave de localização cutânea (bubão) ou pulmonar. (Guermonprez & Julian).

Posologia: 4C a 9Ch.

65 - Siegesbeckia orientalis

Família: Compositae

Habitat: Índia, onde é usada na medicina popular.

E.M.H.S., com 20 experimentadores sob a direção de Allendy & Reauboug em 1927 - Revue Française de Homéopathie.

As primeiras indicações clínicas foram de Emil Vincon 1855 (Boletim da Sociedade Médica da Ilha Maurício - agosto de 1888), abrangendo as seguintes indicações: - Escrofulose, Sífilis, Lichen, Gota. Afecções dos gânglios mesentéricos, diversas doenças da pele e do couro cabeludo, úlceras, queimaduras, amenorréia.

Indicações clínicas na Homeopatia:

- Estado infeccioso séptico, tendo febre com arrepios e ausência de suores: fraqueza e prostração; dolorimento muscular com o temor de ser tocado ou mesmo aproximado (pelo movimento, toque e à noite) pela imobilidade.

Dolorimento traumático semelhante ao da Arnica, mas sem agitação noturna, sem tendência a equimoses e aos hematomas e sem agravação pelas sacudidas - 5C ou 10D.

- Supurações principalmente crônicas de um órgão ou tecido qualquer (osteíte, pielonefrite, adenite supurada, abscessos) com sensibilidade local ao toque, astenia sem friosidade acentuada e ausência de suores - 5C ou 6C ou 1D - Voisin - M.M.H. Mezger - Septicemia, Escorbuto, inflamações das mucosas; tonsilite; tuberculose mesentérica; epididimite tuberculosa; traumatismo da pleura e do pulmão esquerdo - Escrofulose; linfatismo; 2D a 12D: 1C a 6C.

66 - Solanum melanoxylo

Família: Solanaceae

Habitat: Solos argilosos e úmidos.

Princípio tóxico: Vitamina D3 (1-25 dehidrocolecalciferol).

Parte utilizada: Casca de caule e as folhas. LAGRANGE, em 1981, promoveu a reabsorção de calcificações de periartroses escapulo-humerais, no homem, com a 6C diariamente, e também com a 15Ch e com 30Ch, semanalmente.

A patogenesia que segue é de origem animal, feita pelo Prof. Claudio Real, Prof. de

Veterinária, de Campo Grande - MS - Mato Grosso do Sul Real, 1981, num caso iatrogênico de pulmão calcificado em cão obteve a descalcificação e recuperação funcional em sete dias, com a 5Ch, três vezes ao dia.

Dados da toxicologia: Apatia progressiva; Indiferença aos estímulos externos; perda progressiva de estado; Perda de peso acentuada; Emagrecimento sem causa aparente; Pelagem sem brilho; Pelos asperos; Anorexia progressiva; Parorexia Bovinos. Paresia ruminal; Movimentos do rumen fraos e em número reduzido; Fezes normais tornando-se diarreicas; Diarreia líquida esverdeada; Coxprostase; Dispnéia; Taquipnéia; Enfisema; Taquicardia progressiva; Triplicação dos números de abatimento cardíacos - caprinos. Arritmia. Extra-sístoles; Insuficiência tricuspíde; Pulso venenoso positivo. Dificuldade locomotora. Andar duro. Cifose. Andar apoiado nas pontas dos membros anteriores - Bovinos - Tendência ao decubito. Dificuldade para levantar. Decubito esternal permanente.

Lesões: Calcificações generalizadas em todos os órgãos.

Alterações humorais: Hipercalcemia; Hiperfostatemia; Hiperfosfatemia alcalina.

Indicações: Em todos os tipos de calcificações patológicas em qualquer órgão ou tecido. Arteriosclerose. Intoxicação pela própria planta. Calcificações iatrogênicas. Insuficiência cardíaca e renal. Paresia do rumen. Perda progressiva de peso. Hipoparatiroidismo - baixas diluições. *QQL* Hipercalcitonismo. Raquitismo. Calcificação de disco intervertebrasi.

Posologia: T.M. a 3Ch se pretender o aumento da absorção de cálcio e de fósforo (raquitismo); 5Ch a 30Ch nos processos de calcificação patológica.

As demais diluições deverão ser experimentadas.

A patogenesia que se apresentou é de origem animal, feita pelo Prof. Dr. Cláudio Real, Médico Veterinário, de Campo Grande - MS.

67 - Sulfanilamida Para amino-fenilsulamida

Patogenesia por Sutherland, citado por Julian.

Indicações clínicas: Agranulocitose. Estado infeccioso do tipo viral. Púrpura trombocitopenica. Esquizofrenia. Oligorfrenia. Ciotímia. Amnésia gráfica e logofônica. Hipotiroidismo. Mixedema. Doença de Addison. Arritmias. Anemia aplástica. Anemia hemolítica. Leucemia crônica (tratamento adjuvante). Periarterite nodosa. Dermatose por fotosensibilização. Sicóse da barba. Pitíriase rubra. Eritema polimorfo. Urticária pigmentar. Leuco-melanodermias (Vitiligo).

Posologia: 3D a 6D.

68 - Sulfonamida C11-H11-02-H2-S Sulfapyridin

Patogenesia feita por Kishore de Nova Delhi - Índia em 1969-1970 Julian acrescentou a esta patogenesia a sintomatologia resultantes das manifestações tóxicas ou sub-tóxicas.

Indicações clínicas: Grande fadiga geral agravada à noite. Cefaléia occipital. Vertigens, insônia, tremor. Astenia pós-gripal e por esgotamento intelectual. Parotidite. Septicemia. Gripe. Litíase salivar. Neurose cardíaca. Anemia hipocromica. Anemia hemolítica. Anemia carencial. Conjuntivite flictenular. Urticária. Acne. Impetigo. Foliculite. Penfigo eritematoso ou seborréico.

Posologia: 5Ch a 30Ch.

69 - Thuya lobii

Família: Coniferae

Habitat: Alasca

Árvore de até 50 metros de altura. Não tem patogênese. Estudos clínicos de Rout e Dano da França.

Indicações clínicas: Melancolia ansiosa. Hipobulia e abulia, chora e geme facilmente. Indiferença geral, salvo por suas obsessões pessoais de suicídio. Psicose de angústia. estado neurótico depressivo. Hebefrenia. Rouy a situa no plano evolutivo entre Aurum e Sepia.

Posologia: 7Ch até 30Ch e 200Ch.

70 - Tirocstimulina ou T.S.H. ou Hormônio tireotrofo hipofisário

Não tem E.M.H.S. Dados obtidos da experiência clínica; segundo a metodologia homeopática; por Louis Fouche de Fontaineblau.

Indicações clínicas: Distonia neurovegetativa; Enxaquecas; Insônia; Depressões; Choro; Tremor psicogênico. Litiase biliar; Oxiurose; Hipercolesterolemia; Distiroídia; Doença de Basedow; Asma nervosa; Taquicardia; Extrasístoles; Síndrome pré-menstrual; Poliartrite reumatóide; Periartrite-escapulo-humoral.

É útil na mulher, nas síndromes ansiosas e depressivas, e sobretudo, na oxiurose inveterada.

Com o A.D.N. e o A.R.N., constituem um trio notável, nos distúrbios caracteriais da infância e da adolescência. (Julian).

Posologia: 5Ch; 9Ch via retal injetável.

71 - Uzara

Família: Asclepiaceae

Habitat: América do Sul

Princípios ativos: Glicosídeos; uzarina, uzarósideo, xismalosina e urazina: Os quais são análogos aos glicosídeos do digitalis na ação sobre o coração.

Indicações clínicas: Contrações espásticas no tubo digestivo, mais indicado na cólica saturnina e de grande valor no espasmo do piloro do lactente. Disenteria amebiana; contrações uterinas espasmódicas na dismenorréia e na gravidez com ameaça de aborto. Antidiarréico e espasmolítico. (J.M. e O. Leeser).

Posologia: 1D a 6D

72 - Vênus mercenária

É um molusco bivalve comestível.

Original da Costa Pacífica Americana - Da Califórnia ao Peru. E.M.H.S. pelo Reaside na Inglaterra de 1961 a 1962, em 19 experimentadores: sendo 07 testemunhas, durante 03 trimestres; na 6C, 12C e 30Ch.

Indicações clínicas: Enxaquecas com sintomas digestivos e urinários; Enxaqueca hepática; Artralgias; Mialgias; rigidez da nuca, das costas, dos membros, ao despertar. (Guermonprez & Julian).

Posologia: 5C a 30Ch.

73 - Zygophyllum tridentatum Paloondo

Família: Zygophyllaceae

Habitat: América Central

Potência: 4D a 12D; 3C a 6C.

Organotropismo: Ombros e aparelho locomotor.

Indicações clínicas: Reumatismo articular e muscular; síndrome da coluna vertebral; dores da osteoporose; Neuralgias.

Terapia diferencial: Bryonia Harpagophytum; Ledum; Phytolacca; Rhus toxicodendron; Rhododendron.

Referências bibliográficas do suplemento

- 1 - MEZGER, Julius - Gesichtete Homöopathische Arzneimittellehre Haug Verlag - Heidelberg - B.D.R. 4. Auflage 1977.
- 2 - REASIDE, J.R. - Fifteen years of drug proving in London - The British Homöopathica Journal - Vol. LXI Nº 4 - October 1972.
- 3 - JULIAN, O.A. - Dictionnaire de Matière Médicale Homeopathique Masson - Paris 1981.
- 4 - GUERMONPREZ, Michel & Collaboratrices - Matière Médicale Homeopathique - Doin edituers - Paris 1985.
- 5 - LEESER, Otto - Lehrbuch der Homöopathie - 6 Bande - Karl F. Haug Verlag - Heidelberg - B.D.R. - 1968.
- 6 - VOISIN, Henri - Matière Médicale du Patient Homeopathe Imprimerie Anne-cienne - France.
- 7 - JENAER, Maurice - Homeopathe pour mieux guerir - Didier Hatier Bruxelles - 1986.
- 8 - WASSENHOVEN, Michel - Prostaglandines - Revue Belge D'Homeopathie - Bruxelles - Belgique - 1985.
- 9 - WIESENAUER, Markus - Praxis der Homöopathie - Hippokrates Verlag - Stuttgart - 1985.

ÍNDICE TERAPÊUTICO DO SUPLEMENTO

Ação hormonoide - *Aristolochia clematites*
 Agranulocitose - Sulfanilamida
 Alergia cutânea - *Histaminum muriaticum*
 Alergia cutâneo-mucosa - *Galphimia glauca*
 Algas vertebrais - *Aloxona*; *Harpagophytum*
 Alucinações visuais luminosas - *Anhalonium*; *Psilocybe caerulea*
 Anemia hemolítica imuno-alérgica - *Levomepromazina*
 Antiespasmódico ou espasmolítico ou expasmolítico - *Khellin*; *Potontilla anserina*
 Aplasia medular - *Cloranfenicol*; *Haloperidol*; *Levomepromazina*; *Sulfanilamida*
 Arterite obiterante dos membros inferiores - *Majeptil*; *Methysergida*; PgA2; PgE1
 Aum. da vel. da ace - Hemácias - BCG
 Bócio - *Lopohytum leandrii*; *Hedera helix*
 Bulimia ansiogena - *Naloxona*
 Calcificações articulares e viscerais - *Solanum melanoxilon*
 Câncer - ADN, ARN, PgF2 alfa
 Câncer e pólipos de bexiga - *Pteridium aquilinum*
 Câncer pulmonar - PgF2 alfa
 Câncer do seio - ADN, ARN, PgF2 alfa
 Catatonia - *Clorpromazina*; *Corydalis cava*
 Choque anafilático - *Histaminum muriaticum*
 Cinetose - *Mandragora*
 Cisto ovariano - PgF2 alfa
 Claudicação intermitente - *Espeletia grand.*; *Ginkgo biloba*; PgA1; PgA2
 Colagenoses - ADN, ARN
 Convalescências astênicas e sub-febris - *Penicilinum*
 Coxartrose - *Mandragora*
 Dependência tóxica - *Naloxona*
 Depressão climatérica - *Aristolochia clematites*
 Depressão com sonolência alternando com hiperexcitação - *Fenobarbital*
 Depressões endogenas - *Haloperidol*
 Depressão pré-menstrual - *Aristolochia clematites*
 Dermografismo - *Histaminum muriaticum*
 Diatese hemorrágica - *Pteridium aquilinum*
 Disregulação ortostática - *Haplopappus*
 Disternia depressiva - *Mandragora*
 Distúrbio digestivo de intolerância alimentar (peixes, crustáceos e cremes)
 - *Fenobarbital*
 Distúrbios mamários por disfunção hormonal - *Folicullinum*
 Diverticulose intestinal - *Majeptil*
 Doença de Alzheimer - *Clorpromazina*
 Doença de Bechterew - *Harpagophytum*
 Doença de Paget - *Paratormonio*
 Embolia - *Cortisona*; *ACTH*
 Enfarte do miocárdio - *Lopohytum leandrii*
 Esclerose lateral amiotrófica - *Kresol*
 Esclerose em placa - *Clorpromazina*; *Haloperidol*; *Levomepromazina*
 Espasticidade (espasmofilia) - *Aloxona*; *Haloperidol*
 Esquizofrenias - *Majeptil*

Estado cancerínico - *Kresol*
 Esteatorrêia - *Eichornia crassipes*
 Estimulante da fagocitose - *Aristolochia clematites*
 Febre de origem obscura - *Hypothalamus*
 Fibroses pulmonares - *Methysergida*
 Gangrena diabética e neurítica - *Kresol*; PgA1; PgA2
 Hebefrenia - *Clorpromazina*
 Hemangioma - *Cortisona*; *ACTH*; *Pteridium aquilinum*
 Hepatites - ADN; ARN
 Hipercalcemia - *Solanum melanoxilon*
 Hiperfosdatemia - *Solanum melanoxilon*
 Hiperfosfatemia alcalina - *Solanum melanoxilon*
 Hiperlipidemia - *Pexid*
 Hipertensão craniana - *Aranea ixobola*
 Hipertiglicidemia - *Gautteria gaumeria*; *Pexid*
 Hiperuricemia - *Adlumia fungosa*; *Perilla ocymoides*
 Hipnótico no pré e pós - *Corydalis cava*
 Hipotensão ortostática - *Levomepromazina*
 Hipotiroidismo - *Lopohytum leandrii*; *Penicilinum*
 Homossexualidade - *Hypothalamus*; *Anhalonium*; *Luesinum*
 Hipertireoidismo com bócio - *Hedera helix*; *Threosestimulina*
 Imunodeficiências - ADN; ARN; PgE2
 Imunosupressão - PgE2
 Instabilidade tensional arterial - *Serotonina*
 Insuficiência circulatória cerebral - *Ginkgo biloba*
 Intoxicações alimentares agudas - *Okoubaka*
 Leucemia crônica - *Sulfanilamida*
 Leucocitose - BCG; *Cortisona*; *ACTH*
 Leucopenia - *Aristolochia clematites*
 Litiase salivar - *Sulfanilamida*
 Lupus erimatoso disseminado - *Fenobarbital*; *Kresol*
 Malefícios da Cort. ACTH - *Cortisona*; *ACTH*
 Medicação de narcose - *Corydalis cava*
 Megacolon - *Majeptil*
 Metastase do câncer - todas as Pg e mais PgF2 alfa
 Mononucleose - ADN; ARN
 Nefrolitíase - *Rúbia*
 Neoplasma - *Kresol*
 Obesidade ansiogena - *Naloxona*
 Osteoporose - PgE2; *Cortisona*; *Paratormonio*
 Ozena - *Luffa operculata*
 Pancreatropico endogeno - *Datista cannabina*
 Pancreatropico exogeno - *Eichornia crassipes*
 Paresia vesico-ano-retal - *Majeptil*
 Parkinsonismo - *Haloperidol*; *Kresol*; *Lepedeza capitata*; *Thiopropazina*
 - *Prionurus*; *Rauwolfia*; *Serotonina*
 Periartrite nodosa - *Sulfanilamida*; *Cortisona*; *ACTH*
 PMD - *Haloperidol*; *Kresol*
 Pneumoconióses - *Beryllium metallicum*; *Methysergida*
 Pneumopatas agudas bacteriana - *Majeptil*

Poliartrose deformante - Kresol
Proteinuria - Aristolochia clematites
Raquiualgia - Harpagophytum, Zygophyllum
Septicemia - Siegesbeckia orientalis
Sequelas do AVC - Gingko biloba
Sequelas de traumatismo craniano - Gingko biloba
SIDA - ADN, ARN; PgE2
Síndrome de cushing - Cortisona, ACTH
Síndrome extra piramidal - Clorpromzaina; Corydalis cava, Levomepromaz
Síndrome gastro-cardíaco - Madragora
Síndrome da coluna vertebral - Dichapetalum; Harpagophytum
Síndrome pós-colesistectomia - Eichornia crassipes
Síndrome pré-menstrual - Folicullinum
Síndrome de Rainaud - Haloperidol; Kresol; Lespedez capitata,
Methysergida; PgA2
Torcicolo espasmódico - Majeptil
Transaminase (aumento) - ADN; ARN; Adlumia fungosa
Trombopenia - Hirudo officinalis; Levomepromazina
Trombose - Cortisona, ACTH
Uremia - Lespedeza capitata; Kresol
Varizes - Sabdariffa
Viroses - ADN; ARN
Vitiligo - Sulfanilamida
Zona - ARN

INFORMAÇÕES DIVERSAS

Algumas Organizações Homeopáticas no Brasil

Alguns Cursos de Homeopatia no Rio de Janeiro

Algumas Farmácias Homeopáticas

Algumas Livrarias que se recomendam

Outros livros de Benjamin B. Fraenkel

